

FOLKETINGSVALGET DEN 8. FEBRUAR 2005

DANMARK FÆRØERNE GRØNLAND

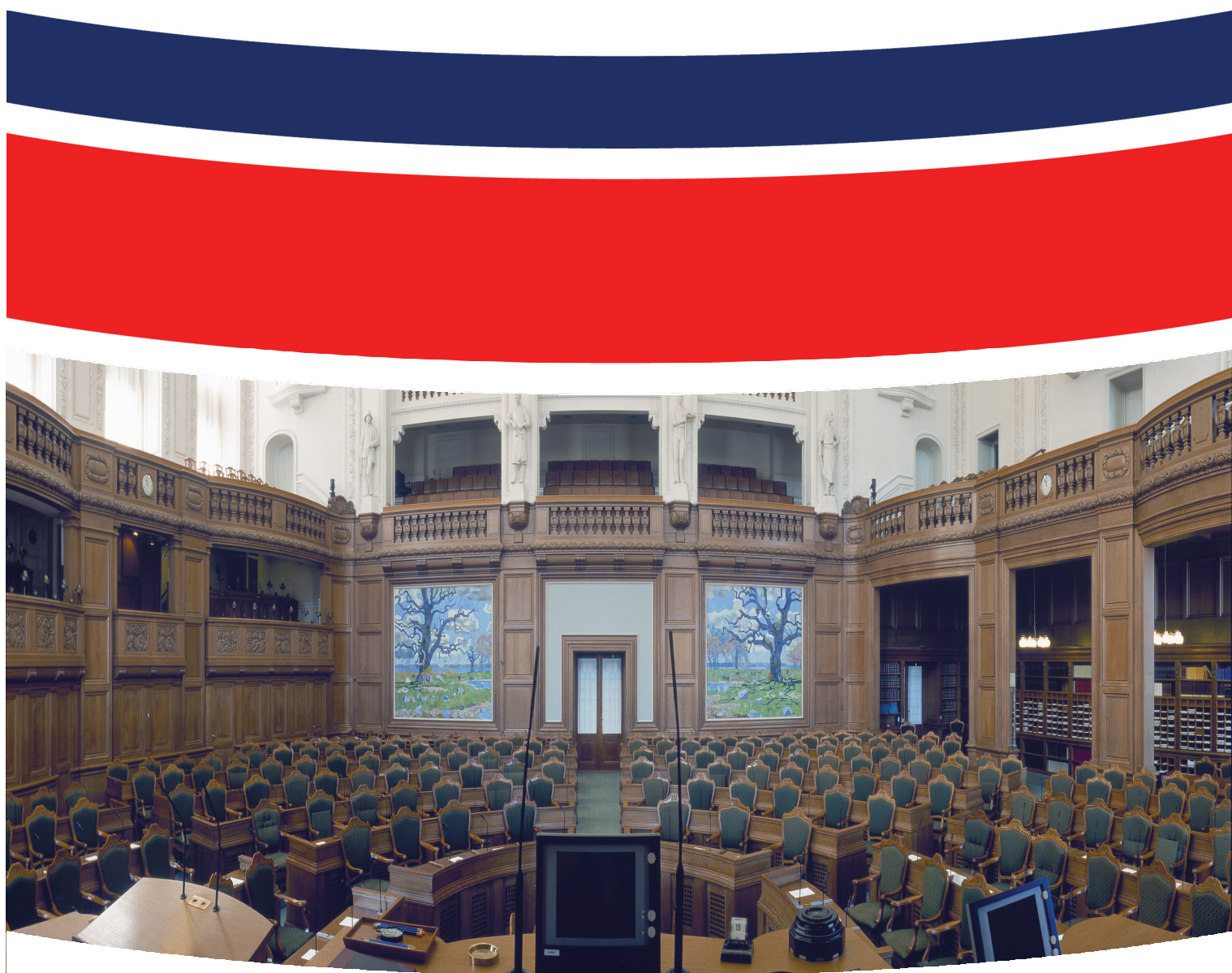

Udgivet af:

Indenrigs- og Sundhedsministeriet

Slotsholmsgade 10-12

1216 København K.

Telefon: 72 26 90 00

Telefax: 72 26 90 01

E-post: im@im.dk

Hjemmeside: www.im.dk

Tekst og tabeller: Anne Birte Pade og Bjørn Rosengreen

Design: 1508 A/S

Foto: Folketinget

Tryk: Schultz

Oplag: 800

ISBN-nr: 87-7601-194-1 (trykt udgave)

ISBN-nr: 87-7601-196-8 (elektronisk udgave)

Publikationen kan bestilles hos:

Schultz Boghandel

Telefon: 43 22 72 88 / 43 22 73 06

E-post: schultz@schultz.dk

Pris: 200 kr. inkl. moms

Folketingsvalget den 8. februar 2005

I. Forord

Med denne redegørelse for folketingsvalget den 8. februar 2005 er statistikken om folketingsvalg ført ajour.

Indenrigs- og Sundhedsministeriet forestår fra og med folketingsvalget i 1990 de opgaver med hensyn til opgørelse af folketingsvalg, folkeafstemninger og Europa-Parlamentsvalg, der tidligere blev varetaget af Danmarks Statistik på Indenrigsministeriets vegne. I forbindelse hermed har Indenrigs- og Sundhedsministeriet ligeledes overtaget opgaven med at udarbejde valgstatistik. Valgstatistikken for kommunalvalg og menighedsrådsvalg forestås dog fortsat af Danmarks Statistik.

Den uddybende publikation om folketingsvalget i 2005 er udarbejdet efter samme retningslinier som de publikationer, Indenrigs- og Sundhedsministeriet udgav om folketingsvalgene i 1990, 1994, 1998 og 2001. Indenrigs- og Sundhedsministeriets publikationer indeholder tilsvarende tabeller som Danmarks Statistiks publikationer. Herudover er tilføjet enkelte yderligere tabeller.

Tilsvarende yderligere tabeller, som de nye tabeller, der blev tilføjet i publikationen om folketingsvalget i 2001, er medtaget i denne publikation om folketingsvalget den 8. februar 2005. Det drejer sig om en oversigtstabel over landsresultatet af valget i Danmark og ændringer i forhold til folketingsvalget den 20. november 2001. Oversigtstabellen er anført i indledningen til kapitel "Almindelig redegørelse" på side 11. Endvidere drejer det sig om den i kapitel "Tabelafdeling" på side 83 anførte tabel, der viser

ændringen i partiernes relative stemmeandel på stor- og amtskredse, opstillingskredse og kommuner fra valget i 2001 til valget i 2005. Endelig drejer det sig dels om tabel 106 på side 222, hvor alle opstillede kandidater til valget den 8. februar 2005 er rangordnet efter antal personlige stemmer, dels tabel 107 på side 231, hvor de valgte kandidater er rangordnet efter de personlige stemmers procentvise andel af samtlige stemmer for vedkommende parti i pågældende stor- eller amtskreds. De to sidstnævnte tabeller indeholder endvidere oplysning om de enkelte kandidaters alder på valgdagen.

Indenrigs- og Sundhedsministeriets publikationer er opbygget således, at hele statistikken om valget i Danmark, inklusive de store tabeller, bringes før statistikken om valget på Færøerne og i Grønland.

I statistikken om valget i Grønland er der fra og med publikationen om 2001-valget sket den ændring, at oplysninger om vælger- og stemmetal, partiernes stemmetal samt kandidaternes personlige stemmer ikke blot angives på kommuner, men også på valgkredse. I statistikken om valget på Færøerne er i denne publikation om 2005-valget givet oplysning om vælgertal og stemmetal samt partiernes stemmetal ikke blot på kommuner, men også på valgdistrikter.

Indenrigs- og Sundhedsministeriet, november 2006.

INDHOLDSFORTEGNELSE

Tabeller	7	I.2. Opstillingsberettigede partier	63
I. Forord	3	I.3. Kandidater uden for partierne	63
A. Almindelig redegørelse	11	I.4. Fordeling af kredsmandaterne	63
I. Indledning	11	I.5. Betingelser for deltagelse i fordelingen af tillægsmandaterne	63
II. Valgloven	12	I.6. Tillægsmandaternes fordeling på partier	64
II.1. Valgkredse, kommuner og afstemningsområder ..	12	I.7. Fordeling af partiernes tillægsmandater på landsdele ..	64
II.2. Mandaternes stedlige fordeling	12	I.8. Fordeling af partiernes tillægsmandater på stor- og amtskredse	65
III. Valgresultaterne på administrative inddelinger og kommunegrupper	14	I.9. Kandidatudvælgelsen	65
III.1. På administrative inddelinger	14	C. Tabelafdeling	83
III.2. På kommunegrupper	14	I. Vælger- og stemmetal den 8. februar 2005	83
IV. Valgret og vælgertal. Valgbarhed	15	II. Partiernes relative stemmefordeling den 8. februar 2005	104
IV.1. Valgret og vælgertal	15	III. Kandidaternes stemmetal i de enkelte opstillingskredse og stemmer i alt den 8. februar 2005	126
IV.2. Valgbarhed	17	IV. Kvotienter til bestemmelse af stor- og amtskreds-rækkefølgen for stedfortræderlisten den 8. februar 2005	191
V. Valgdeltagelsen	17	V. De valgte kandidater og stedfortræderrækkefølgen den 8. februar 2005	195
V.1. Afgivne stemmer i procent af vælgertallet	17	VI. Kandidaterne rangordnet efter personlige stemmetal den 8. februar 2005	222
V.2. Brevstemmernes andel	19	D. Folketingsvalget på Færøerne	233
VI. Blanke og andre ugyldige stemmer	24	I. Folketingsvalget på Færøerne den 8. februar 2005	233
VII. Politiske partier og opstillede kandidater	26	I.1. Valgloven for Færøerne	233
VII.1. Partier og kandidater uden for partierne	26	I.2. Valgdistrikter. Valgbestyrrelse	233
VII.2. Opstillingerne	28	I.3. Antal vælgere og afgivne stemmer	233
VII.3. Opstillede kandidater	33	I.4. Partier og kandidater	234
VIII. Partiernes stemmetal	36	I.5. Stemmefordelingen	234
VIII.1. Stemmemforskydninger i forhold til valgaftenen ..	36	I.6. Mandatfordelingen - valgte og stedfortrædere ..	241
VIII.2. Fintællingens stemmetal	39	E. Folketingsvalget i Grønland	247
IX. Mandatfordelingen	47	I. Folketingsvalget i Grønland den 8. februar 2005 (Endelig opgørelse)	247
IX.1. Mandatberegningerne	47	I.1. Valgloven for Grønland	247
IX.2. Mandatforskydninger i forhold til valgaftenen ..	48	I.2. Valgkredse. Valgets ledelse	247
IX.3. Fintællingens mandatfordeling	48	I.3. Antal vælgere og afgivne stemmer	247
X. De personlige stemmer	51	I.4. Partier og kandidater	250
XI. Udvælgelsen af folketingsmedlemmer og stedfortrædere	54	I.5. Stemmefordelingen	250
B. Den officielle opgørelse af kreds- og tillægsmandaternes fordeling den 8. februar 2005 ..	63		
I. Beregning af kreds- og tillægsmandaternes fordeling ..	63		
I.1. Den stedlige mandatfordeling	63		

I.6. Mandatfordelingen - valgte og stedfortrædere . . . 255

F. Bilag 259

I. Bilag 1. Beregning af kreds- og tillægsmandaternes stedlige fordeling ved folketingsvalg 259

I.1. Resultat 259

I.2. Folketingsvalget den 11. marts 1998 opgjort efter mandaternes stedlige fordeling 2000 259

I.3. Lov om valg til Folketinget 259

I.4. Henvendelse 259

II. Bilag 2. Personskift i Folketinget i perioden mellem valgene den 20. november 2001 og den 8. februar 2005 . 262

III. Bilag 3. Oversigt over ændringer af reglerne om folketingsvalg 262

III.1. Oversigt over lovændringerne 262

III.2. Nye eller ændrede bekendtgørelser 264

III.3. Nye eller ændrede vejledninger 264

G. Publikationsfortegnelse over valg 265

I. Danmarks Statistiks Udgivelser 265

II. Indenrigs- og Sundhedsministeriets publikationer 266

Register 267

TABELLER

1. Folketingsvalget den 8. februar 2005 Endeligt landsresultat	11
2. Valgkreds- og kommuneinddeling.	12
3. Kommuner opdelt på flere opstillingskredse samt opstillingskredse, der omfatter 1-7 kommuner	13
4. Lokalfordelingen af de 135 kredsmandater på stor- og amtskredse	13
5. Antal afstemningsområder og opstillingskredse	13
6. Lokalfordelingen af de 40 tillægsmandater på landsdele	14
7. Folke- og vælgertal ved folketingsvalgene 1998-2005.	16
8. Opstillingskredsene fordelt efter vælgertallets størrelse ved folketingsvalget den 8. februar 2005	16
9. Afstemningsstederne fordelt efter vælgertallets størrelse ved folketingsvalget den 8. februar 2005	17
10. Valgdeltagelsen på landsdele ved folketingsvalgene 1918-2005.	19
11. Valgdeltagelsen på stor- og amtskredse ved folketingsvalgene 1990-2005	20
12. Kommuner i de enkelte amtskredse, der har højest og lavest stemmeprocent ved folketingsvalgene 2001 og 2005	20
13. Kommunegrupper fordelt efter stemmeprocentens størrelse ved folketingsvalget den 8. februar 2005	21
14. Brevstemmer på landsdele ved folketingsvalgene 1971-2005.	22
15. Brevstemmeprocenten på stor- og amtskredse ved folketingsvalgene 1990-2005	22
16. Kommuner i de enkelte amtskredse, der har højest og lavest brevstemmeprocent ved folketingsvalgene 2001 og 2005	23
17. Ikke i betragtning tagne brevstemmer ved folketingsvalgene 1998-2005	23
18. Blanke og andre ugyldige stemmer på stor- og amtskredse ved folketingsvalgene 2001 og 2005.	24
19. Bedømmelse af stemmesedlers ugyldighed ved folketingsvalget den 8. februar 2005	25
20. Ugyldighedsprocenten på stor- og amtskredse ved folketingsvalgene 1990-2005	26
21. Kommuner i de enkelte amtskredse, der har højest og lavest ugyldighedsprocent ved folketingsvalgene 2001 og 2005	27
22. Partiernes opstillingsform i de 17 stor- og amtskredse ved folketingsvalget den 8. februar 2005	30
23. Partiernes opstillingsform i de 17 stor- og amtskredse ved folketingsvalget den 20. november 2001	30
24. Amtsoptstillingerne fordelt på opstillingsform og parti ved folketingsvalgene 1994-2005	31
25. Amtsoptstillingernes relative fordeling ved folketingsvalgene 1960-2005	32
26. Antal opstillingskredse i de enkelte stor- og amtskredse, hvor partierne ikke opstillede kandidater - ved folketingsvalgene 1987 til 2005.	32
27. Opstillede kandidater opgjort på landsdele og i Hele landet fra valget i 1994 til 2005.	33
28. Mandlige og kvindelige kandidater samt "kvindeprocenten" i Hele landet og de 3 landsdele 1918-2005.	35
29. "Kvindeprocenten" for opstillede kandidater opgjort på partier og på landsdele og i hele landet ved folketingsvalg 1994-2005	36
30. Mandlige og kvindelige kandidater samt "kvindeprocenten" på stor- og amtskredse 1990-2005	36
31. Mandlige og kvindelige kandidater fordelt på partier samt stor- og amtskredse den 8. februar 2005	37
32. Opstillede kandidater fordelt på partier, køn og aldersgrupper den 8. februar 2005	37
33. Opstillede kandidater fordelt relativt på aldersgrupper den 8. februar 2005.	38
34. Gennemsnitsalder for opstillede kandidater ved folketingsvalgene 1998-2005	38
35. Gen- eller nyopstilling for opstillede kandidater ved folketingsvalgene 1998-2005.	38
36. Stemmetalskorrektioner ved fintællingen i forhold til valgaftenens opgørelse den 8. februar 2005.	39
37. Stemmetalskorrektioner ved fintællingen i forhold til valgaftenens resultat ved folketingsvalgene 1968-2005	40
38. Korrektioner som følge af fornyet fintælling i Sønderjyllands Amtskreds 7. kreds, Røddingkredsen.	40
39. Partiernes stemmetal i hele landet ved folketingsvalgene 1990-2005	41
40. Partiernes stemmetal i de 3 landsdele ved folketingsvalgene 1990-2005	41
41. Partiernes procentvise stemmetilvækst i stor- og amtskredse fra valget i 2001 til 2005.	43
42. Partiernes relative stemmeandel i Hele landet ved folketingsvalgene 1971-2005.	43
43. Partiernes relative stemmeandel på landsdele og i	

Hele landet ved folketingsvalgene 1994-2005	44	bruar 2005.	69
44. Den relative stemmefordeling på stor- og amtskredse ved folketingsvalgene 2001 og 2005	45	68. Kredsmandaternes fordeling på partier og kandidater uden for partierne den 8. februar 2005	72
45. Partiernes relative stemmefordeling på kommunegrupper den 8. februar 2005	46	69. Tillægsmandaternes fordeling på partier og landsdele den 8. februar 2005.	75
46. Mandatfordelingen i Hele landet ved folketingsvalgene 1971-2005	49	70. Kvotienter, der giver tillægsmandat den 8. februar 2005	77
47. Mandatfordelingen på landsdele og i Hele landet ved folketingsvalgene 1994-2005	49	71. Tillægsmandaternes fordeling på partier samt stor- og amtskredse den 8. februar 2005.	78
48. Mandaternes og de gyldige stemmers relative fordeling ved folketingsvalgene 1994-2005	50	72. Fordelingen af folketingsmandater den 8. februar 2005	80
49. Antal gyldige stemmer pr. mandat ved folketingsvalgene 1994-2005.	50	73. Vælger- og stemmetal inkl. brevstemmer og ugyldige stemmer på kommuner den 8. februar 2005	84
50. Antal personlige stemmer opgjort på partier, på landsdele og i hele landet ved 2005-valget.	51	74. Vælger- og stemmetal inkl. brevstemmer og ugyldige stemmer på kommuner dækkende flere opstillingskredse den 8. februar 2005.	93
51. Personlige stemmeandele på partier på landsdele og i hele landet ved folketingsvalgene 1994-2005	52	75. Partiernes stemmetal på kommuner den 8. februar 2005	94
52. Personlige stemmeprocenter på landsdele ved folketingsvalgene 1964-2005.	52	76. Partiernes stemmetal på kommuner dækkende flere opstillingskredse den 8. februar 2005.	103
53. De personlige stemmeprocenter i stor- og amtskredse ved folketingsvalgene 2001 og 2005	53	77. Partiernes relative stemmeandel på kommuner den 8. februar 2005	104
54. Valgte kandidater og stedfortrædere på partier og valgmande ved folketingsvalgene 1994 til 2005	55	78. Partiernes relative stemmeandel på kommuner dækkende flere opstillingskredse den 8. februar 2005	114
55. Nyvalgte og genvalgte kandidater ved folketingsvalgene 1994 til 2005	56	79. Ændring i partiernes relative stemmefordeling på kommuner fra valget i 2001 til 2005.	115
56. Valgte mandlige og kvindelige kandidater samt "kvindeprocenten" i hele landet og de 3 landsdele ved folketingsvalgene 1918-2005.	58	80. Ændring i partiernes relative stemmefordeling på kommuner dækkende flere opstillingskredse fra valget i 2001 til 2005	125
57. Valgte kvinder og "kvindeprocenten" på partier ved folketingsvalgene 1979-2005	59	81. Kandidaternes stemmetal i de enkelte opstillingskredse i Søndre Storkreds og stemmer i alt den 8. februar 2005	127
58. "Kvindeprocenten" på stor- og amtskredse ved folketingsvalgene 1971-2005.	59	82. Kandidaternes stemmetal i de enkelte opstillingskredse i Østre Storkreds og stemmer i alt den 8. februar 2005.	130
59. Mandlige og kvindelige valgte fordelt på partier samt stor- og amtskredse den 8. februar 2005.	60	83. Kandidaternes stemmetal i de enkelte opstillingskredse i Vestre Storkreds og stemmer i alt den 8. februar 2005	134
60. Valgte kandidater fordelt på partier, køn og aldersgrupper den 8. februar 2005	60	84. Kandidaternes stemmetal i de enkelte opstillingskredse i Københavns Amtskreds og stemmer i alt den 8. februar 2005	138
61. Valgte kandidater fordelt relativt på aldersgrupper den 8. februar 2005	60	85. Kandidaternes stemmetal i de enkelte opstillingskredse i Frederiksborg Amtskreds og stemmer i alt den 8. februar 2005	143
62. Gennemsnitsalder for valgte kandidater ved folketingsvalgene 1998-2005.	61	86. Kandidaternes stemmetal i de enkelte opstillingskredse i Roskilde Amtskreds og stemmer i alt den 8. februar 2005	146
63. Kredsmandaternes fordeling den 8. februar 2005	64	87. Kandidaternes stemmetal i de enkelte opstillingskredse i Vestsjællands Amtskreds og stemmer i alt den 8. februar 2005	149
64. Undersøgelse af om partier uden kredsmandat opfylder betingelserne for at få andel i tillægsmandaterne den 8. februar 2005	64		
65. Beregning af partiernes tillægsmandater den 8. februar 2005	65		
66. Vælger- og stemmetal inkl. brevstemmer og ugyldige stemmer på opstillingskredse den 8. februar 2005	66		
67. Partiernes stemmetal på opstillingskredse den 8. fe-			

88. Kandidaternes stemmetal i de enkelte opstillingskredse i Storstrøms Amtskreds og stemmer i alt den 8. februar 2005	153	kefølgen for stedfortræderlisten den 8. februar 2005 Ø. Enhedslisten - De Rød-Grønne	194
89. Kandidaternes stemmetal i de enkelte opstillingskredse i Bornholms Amtskreds og stemmer i alt den 8. februar 2005	157	105. De valgte kandidater og stedfortræderrækkefølgen den 8. februar 2005	196
90. Kandidaternes stemmetal i de enkelte opstillingskredse i Fyns Amtskreds og stemmer i alt den 8. februar 2005	160	106. Kandidaterne rangordnet efter personlige stemmer den 8. februar 2005	222
91. Kandidaternes stemmetal i de enkelte opstillingskredse i Sønderjyllands Amtskreds og stemmer i alt den 8. februar 2005	165	107. Valgte kandidater rangordnet efter personlig stemmeandel den 8. februar 2005	231
92. Kandidaternes stemmetal i de enkelte opstillingskredse i Ribe Amtskreds og stemmer i alt den 8. februar 2005	169	108. Vælgertal, afgivne stemmer m.v. ved folketingsvalgene 1979-2005	234
93. Kandidaternes stemmetal i de enkelte opstillingskredse i Vejle Amtskreds og stemmer i alt den 8. februar 2005	172	109. Opstillede og valgte kandidater ved folketingsvalgene 1979-2005	235
94. Kandidaternes stemmetal i de enkelte opstillingskredse i Ringkøbing Amtskreds og stemmer i alt den 8. februar 2005	175	110. Vælger- og stemmetal inkl. brevstemmer og ugyldige stemmer på valgdistrikter og kommuner den 8. februar 2005	235
95. Kandidaternes stemmetal i de enkelte opstillingskredse i Århus Amtskreds og stemmer i alt den 8. februar 2005	178	111. Partiernes stemmetal på valgdistrikter og kommuner den 8. februar 2005	238
96. Kandidaternes stemmetal i de enkelte opstillingskredse i Viborg Amtskreds og stemmer i alt den 8. februar 2005	183	112. Partiernes absolutte og relative stemmefordeling og personlige stemmeandel 1987-2005	241
97. Kandidaternes stemmetal i de enkelte opstillingskredse i Nordjyllands Amtskreds og stemmer i alt den 8. februar 2005	186	113. De 2 mandatets fordeling på partier (og eventuelle kandidater uden for partierne) den 8. februar 2005 ..	241
98. Kvantiteter til bestemmelse af stor- og amtskredsækkefølgen for stedfortræderlisten den 8. februar 2005 A. Socialdemokratiet	191	114. Kandidaternes stemmetal samt kandidatudvælgelsen den 8. februar 2005	242
99. Kvantiteter til bestemmelse af stor- og amtskredsækkefølgen for stedfortræderlisten den 8. februar 2005 B. Det Radikale Venstre	192	115. Vælgertal, afgivne stemmer m.v. ved folketingsvalgene 1979-2005	248
100. Kvantiteter til bestemmelse af stor- og amtskredsækkefølgen for stedfortræderlisten den 8. februar 2005 C. Det Konservative Folkeparti	192	116. Vælger- og stemmetal inkl. ugyldige stemmer på kommuner og valgkredse den 8. februar 2005	248
101. Kvantiteter til bestemmelse af stor- og amtskredsækkefølgen for stedfortræderlisten den 8. februar 2005 F. Socialistisk Folkeparti	193	117. Opstillede og valgte kandidater ved folketingsvalgene 1979-2005	251
102. Kvantiteter til bestemmelse af stor- og amtskredsækkefølgen for stedfortræderlisten den 8. februar 2005 O. Dansk Folkeparti	193	118. Partiernes stemmetal på kommuner og valgkredse den 8. februar 2005	251
103. Kvantiteter til bestemmelse af stor- og amtskredsækkefølgen for stedfortræderlisten den 8. februar 2005 V. Venstre, Danmarks Liberale Parti	194	119. Kandidaternes stemmetal på kommuner og valgkredse den 8. februar 2005	253
104. Kvantiteter til bestemmelse af stor- og amtskredsækkefølgen for stedfortræderlisten den 8. februar 2005 Ø. Enhedslisten - De Rød-Grønne	194	120. Partiernes absolutte og relative stemmeandel 1988-2005	256
		121. De 2 mandatets fordeling på partier (og eventuelle kandidater uden for partierne) den 8. februar 2005 ..	256
		122. Kandidaternes stemmetal samt kandidatudvælgelsen den 8. februar 2005	257
		123. Fordeling af samtlige 175 mandater og de 135 kredsmandater på landsdele	260
		124. Kredsmandaternes fordeling på stor- og amtskredse	260
		125. Forskydninger i 1998-valgets kreds- og tillægsmandatfordeling, når 2000-beregningen af mandaternes stedlige fordeling lægges til grund	261

A. ALMINDELIG REDEGØRELSE

I. Indledning

Nyvalg til Folketinget afholdtes i hele riget tirsdag den 8. februar 2005 i henhold til kongeligt åbent brev af 18. januar 2005.

Indenrigs- og Sundhedsministeriets officielle opgørelse af valget offentliggjordes den 12. søgnedag efter valget, nemlig tirsdag den 22. februar 2005, i Statistiske Efterretninger, serien Befolkning og valg 2005:4, og tilstilledes Folketinget ved dets sammentræden samme dag.

Under Folketingets prøvelse af valgene pålagde Tinget samme dag valgbestyrelsen for Sønderjyllands Amtskreds 7. opstillingskreds, Røddingkredsen, at foretage en fornyet fintælling. Den fornyede fintælling medførte ingen ændringer vedrørende valgte kandidater, men alene mindre korrektioner af stemmetallene, som der er redegjort for nedenfor i afsnittet "Partiernes stemmetal" på side 36 og i tabel 38 på side 40. Som følge af den fornyede fintælling i Røddingkredsen offentliggjordes den 2. marts 2005 en fornyet officiel opgørelse i Statistiske Efterretninger, serien Befolkning og valg 2005:7.

Efterretningsartiklen såvel i 2005:4 som i 2005:7 omfattede ud over den officielle opgørelse et afsnit, hvori der blandt andet redegjordes for stemmetalskorrektionerne ved fintællingen i forhold til valgaftenens opgørelse, for partiernes relative stemmefordeling i de enkelte opstillingskredse og ændringer heri i forhold til det foregående

folketingsvalg samt for opstillede og valgte kandidater fordelt på partier, køn og amtskredse. Efterretningsartiklen indeholdt endvidere en fortegnelse over de valgte kandidater.

Efterretningsartiklen i 2005:7 indeholdt herudover de korrektioner af stemmetallene, der var en følge af den fornyede optælling i Røddingkredsen.

I denne publikation, der indeholder en detaljeret redegørelse for folketingsvalget den 8. februar 2005, er efterretningsartiklens (2005:7) officielle opgørelse af kreds- og tillægsmandaternes fordeling gengivet i kapitlet "Den officielle opgørelse af kreds- og tillægsmandaternes fordeling den 8. februar 2005" på side 63. Navnene på de valgte fremgår af tabelafdelingen, kapitel "Tabelafdeling" på side 83, tabel 81 på side 127 til tabel 97 på side 186 og af tabel 105 på side 196. Kapitel "Folketingsvalget på Færøerne" på side 233 og "Folketingsvalget i Grønland" på side 247 omhandler henholdsvis folketingsvalget på Færøerne og i Grønland, der afholdtes samme dag som valget i Danmark.

Tabel 1 på side 11 indeholder en oversigt over landsresultatet af valget i Danmark den 8. februar 2005 og ændringer i forhold til folketingsvalget den 20. november 2001.

Tabel 1: Folketingsvalget den 8. februar 2005 Endeligt landsresultat

	Stemmer		Stemmeandel		Mandater i alt		Kredsmandater		Tillægsmandater	
	den 8. februar 2005	i forhold til sidste folketingsvalg	den 8. februar 2005	i forhold til sidste folketingsvalg	den 8. februar 2005	i forhold til sidste folketingsvalg	den 8. februar 2005	i forhold til sidste folketingsvalg	den 8. februar 2005	i forhold til sidste folketingsvalg
I ALT	3.357.212	-92.456	100,0	-	175	-	135	-	40	-
A. Socialdemokratiet	867.349	-135.974	25,8	-3,3	47	-5	40	-10	7	5
B. Det Radikale Venstre	308.212	129.189	9,2	4,0	17	8	11	8	6	-
C. Det Konservative Folkeparti	344.886	32.116	10,3	1,2	18	2	14	4	4	-2
D. Centrum-Demokraterne	33.880	-27.151	1,0	-0,8	-	-	-	-	-	-
F. Socialistisk Folkeparti	201.047	-18.795	6,0	-0,4	11	-1	4	-1	7	-
K. Kristendemokraterne	58.071	-20.722	1,7	-0,6	-	-4	-	-	-	-4
M. Minoritetspartiet	8.850	8.850	0,3	0,3	-	-	-	-	-	-
O. Dansk Folkeparti	444.947	30.960	13,3	1,3	24	2	19	1	5	1
V. Venstre, Danmarks Liberale Parti	974.636	-103.222	29,0	-2,2	52	-4	46	-3	6	-1
Z. Fremskridtspartiet	-	-19.340	-	-0,5	-	-	-	-	-	-
Ø. Enhedslisten - De Rød-Grønne	114.123	31.438	3,4	1,0	6	2	1	1	5	1
Uden for partierne	1.211	195	-	-	-	-	-	-	-	-

II. Valgloven

Valget afholdtes efter reglerne i lov om valg til Folketinget, jf. lovbekendtgørelse nr. 704 af 27. juni 2004. Siden folketingsvalget den 20. november 2001 er der gennemført forskellige ændringer af reglerne om folketingsvalg. De vigtigste lovændringer vedrører ændringer af skæringsdatoen for optagelse på valglisten for så vidt angår vælgere, der tilflytter fra en anden kommune eller flytter inden for kommunen i tilfælde, hvor 15.-dagen før valgdagen er en lørdag, søndag eller anden helligdag, regulering af kandidaters deltagelse i stemmeoptællingen samt udvidelse af kredsen af personer med dansk indfødsret, der har valget uanset udlandsophold, og afkortelse af fristen for optagelse på valglisten for så vidt angår vælgere, der opholder sig i udlandet eller tilflytter fra udlandet. I kapitlet "Bilag" på side 259, bilag 3, indeholdes en mere detaljeret oversigt over de ændringer af folketingsvalgloven, der er gennemført siden folketingsvalget den 20. november 2001. Med hensyn til regelgrundlaget for folketingsvalg henvises i øvrigt til Indenrigs- og Sundhedsministeriets vejledning nr. 89 af 14. oktober 2004 om afholdelse af folketingsvalg, der bl.a. indeholder en oversigt over de bekendtgørelser og cirkulærer, der er udstedt i henhold til folketingsvalgloven, og som på en række punkter supplerer lovens regler. Folketingsvalgloven, jf. lovbekendtgørelse nr. 704 af 27. juni 2004, benævnes i det følgende som valgloven.

II.1. Valgkredse, kommuner og afstemningsområder

Landet er valgteknisk inddelt i 3 landsdele - København-Frederiksberg, Øerne og Jylland (før 1990-valget benævnt Hovedstadens område, Øernes område og Jyllands område). Den første landsdel omfatter Københavns og Frederiksberg Kommuner og er opdelt i 3 storkredse, mens Øerne og Jylland hver består af 7 amtskredse, der svarer til amtsråds kredse. De 17 stor- og amtskredse er opdelt i 103 opstillingskredse, der fordeler sig med 19 i København-Frederiksberg, 39 på Øerne og 45 i Jylland - jf. tabel 2 på side 12.

Københavns og Frederiksberg Kommuner omfatter 16 henholdsvis 3 opstillingskredse, og herudover er 4 store bykommuner - Gentofte, Odense, Århus og Aalborg - samt Bornholms Kommune delt på flere opstillingskredse, hvis grænser er fastlagt i valgloven; i alt 7 kommuner omfatter således 33 af de 103 opstillingskredse. Med virkning fra den 1. januar 2003 blev der oprettet en ny kommune, Bornholms Kommune, ved sammenlægning af de fem bornholmske kommuner og af Bornholms Amtskommune. For de øvrige opstillingskredse angiver valgloven, hvilke kommuner den enkelte kreds omfatter - 4 kommuner udgør 1 kreds, mens 1 opstillingskreds omfatter 7 kommuner, jf. tabel 3 på side 13.

Ifølge valglovens § 9 er hver kommune eller - hvor opstillingskredsen udgør en del af en kommune - hver kom-

Tabel 2: Valgkreds- og kommuneinddeling

	Valgkredsinddelingen			Kommunalinddelingen	
	Storkredse	Amtskredse	Opstillingskredse	Amtskommuner	Kommuner
Valget 2005	3	14	103	13³⁾	271
København-Frederiksberg	3	-	19	-	2
Øerne	-	7	39	6	128 ³⁾
Jylland	-	7	45	7	141
Valgene 1975-2001	3	14	103	14	275
København-Frederiksberg	3	-	19	-	2
Øerne	-	7	39	7	132 ²⁾
Jylland	-	7	45	7	141
Valgene 1971-1973	3	14	103	14	277
København-Frederiksberg	3	-	19	-	2
Øerne	-	7	39	7	134 ²⁾
Jylland	-	7	45	7	141
Valget 1968	3	20	126	22¹⁾	1096
København-Frederiksberg	3	-	22	-	2
Øerne	-	9	46	9	395
Jylland	-	11	58	13	699

1) Før kommunalreformen den 1. april 1970 var der 22 amter og 25 amtskommuner, idet 3 amter var delt. De tre sønderjyske amter - Haderslev, Aabenraa-Sønderborg og Tønder udgjorde 1 amtskreds. 2) Ved ændringen af den kommunale inddeling pr. 1. april 1974 blev i Københavns Amtskreds Sengeløse Kommune sammenlagt med Høje-Taastrup Kommune og St. Magleby Kommune med Dragør Kommune. Christiansø, der er uden for kommuneinddelingen, administreres af Forsvarsministeriet og udgjorde ved folketingsvalg indtil 2003 et afstemningsområde under Aakirkeby Kommune, Bornholms Amtskreds. 3) Med virkning fra den 1. januar 2003 blev de fem bornholmske kommuner, Allinge-Gudhjem, Hasle, Nexø, Rønne og Aakirkeby, samt Bornholms Amtskommune sammenlagt til Bornholms Kommune. Christiansø, der fortsat er uden for kommuneinddelingen, udgør ved folketingsvalg et afstemningsområde under Bornholms Kommune, Bornholms Amtskreds.

munedel opdelt i afstemningsområder efter kommunalbestyrelsens bestemmelse. En kommune kan dog udgøre et afstemningsområde. Med undtagelse af 4 kommuner, har kommunalbestyrelsen opdelt kommunen eller kommunedelen i flere afstemningsområder. I hvert afstemningsområde foretages afstemningen på et afstemningssted. Stemmeoptællingen på valgaftenen foretages på afstemningsstedet, mens den endelige opgørelse af stemmeafgivningen - fintællingen - foretages samlet for opstillingskredsen senest dagen efter valget. Tabel 4 på side 13 viser, at antal afstemningsområder i 2005, 2001 og 1998 var henholdsvis 1.855, 1.899 og 1.918.

II.2. Mandaternes stedlige fordeling

Valglovens § 10 bestemmer, at der efter offentliggørelsen af folketallet pr. 1/1 1985, 1990, 1995 osv. foretages en beregning af de 135 kredsmandaters og de 40 tillægs-

Tabel 3: Kommuner opdelt på flere opstillingskredse samt opstillingskredse, der omfatter 1-7 kommuner

I. Kommuner opdelt på flere opstillingskredse			
7 kommuner			
København			33
Frederiksberg			16
Gentofte			3
Bornholm (fra 2003)			2
Odense			2
Århus			3
Aalborg ¹⁾			4
			3
II. Opstillingskredse, der omfatter 1 eller flere kommuner			
	1971-1973	1975-2001	2005
Opstillingskredse i alt	72	72	70
med 1 kommune	4 ²⁾	4 ²⁾	4 ²⁾
med 2 kommuner	12 ³⁾	13 ³⁾	12 ³⁾
med 3 kommuner	14	14	13
med 4 kommuner	19	18	18
med 5 kommuner	16	16	16
med 6 kommuner	6	6	6
med 7 kommuner	1	1	1
Kommuner i alt	271	269	264

1) En af de tre opstillingskredse, nemlig Nordjyllands Amtskreds 5. kreds, Aalborg Nord, omfatter del af Aalborg Kommune samt de to kommuner Hals og Aabybro. 2) Gladsaxe, Helsingør, Randers og Morsø. 3) De to kommuner Hals og Aabybro, jf. note 1), er ikke medregnet her, men indgår i summen i nederste linie.

mandaters fordeling på de 3 landsdele - København-Frederiksberg, Øerne og Jylland - og for kredsmandaternes vedkommende endvidere af deres fordeling på de enkelte stor- og amtskredse.

Beregningen af mandaternes lokalfordeling på grundlag af folketallet 1. januar 2000 er foretaget af Indenrigsministeriet i foråret 2000 og offentliggjort i Statistiske Efterretninger, serien Befolkning og valg 2000:13. Beregningerne er endvidere gengivet i kapitlet "Bilag" på side 259, bilag

Tabel 4: Antal afstemningsområder og opstillingskredse

	Opstillingskredse	Kommuner	Afstemningsområder ved folketingsvalg		
			1998	2001	2005
HELE LANDET	103	271	1.918	1.899	1.855
København-Frederiksberg	19	2	62	62	62
Søndre Storkreds	5	0	15	15	15
Østre Storkreds	8	0	26	26	26
Vestre Storkreds	6	0	21	21	21
Øerne	39	128	804	796	776
Københavns Amtskreds	9	18	124	125	125
Frederiksborg Amtskreds	4	19	96	96	93
Roskilde Amtskreds	3	11	72	69	65
Vestsjællands Amtskreds	6	23	127	126	122
Storstrøms Amtskreds	6	24	142	142	142
Bornholms Amtskreds	2	1	21	21	21
Fyns Amtskreds	9	32	222	217	208
Jylland	45	141	1.052	1.041	1.017
Sønderjyllands Amtskreds	7	23	159	154	153
Ribe Amtskreds	4	14	104	103	101
Vejle Amtskreds	6	16	122	123	116
Ringkøbing Amtskreds	4	18	133	125	118
Århus Amtskreds	10	26	198	195	195
Viborg Amtskreds	5	17	123	123	116
Nordjyllands Amtskreds	9	27	213	218	218

1. Den stedlige mandatfordeling er fastsat i Indenrigsministeriets bekendtgørelse nr. 240 af 4. april 2000.

Tabel 5 på side 13 viser kredsmandaternes lokalfordeling i perioden 1971-2005.

Tabel 6 på side 14 viser tillægsmandaternes lokalfordeling i perioden 1971-2005. Før valglovsændringen ved lov nr. 145 af 30. april 1980 foretoges beregningerne kun hvert 10. år, nemlig på grundlag af folketallene ved de afholdte folketællinger i 1960, 1970 osv.

Tabel 5: Lokalfordelingen af de 135 kredsmandater på stor- og amtskredse

Kredsmandater	1971	1973 1975 1977 1979	1981 1984	1987 1988	1990 1994	1998	2001 2005
HELE LANDET	135	135	135	135	135	135	135
København-Frederiksberg	20	19	15	14	14	13	14
Søndre Storkreds	6	5	4	4	4	3	4
Østre Storkreds	8	8	6	6	6	6	6
Vestre Storkreds	6	6	5	4	4	4	4
Øerne	53	54	56	57	57	57	57
Københavns Amtskreds	15	15	15	15	15	14	14
Frederiksborg Amtskreds	6	7	8	8	8	9	9
Roskilde Amtskreds	4	4	5	5	5	5	5
Vestsjællands Amtskreds	7	7	7	8	8	8	8
Storstrøms Amtskreds	7	7	7	7	7	7	7
Bornholms Amtskreds	2	2	2	2	2	2	2
Fyns Amtskreds	12	12	12	12	12	12	12

Tabel 5: Lokalfordelingen af de 135 kredsmandater på stor- og amtskredse

Kredsmandater	1971	1973 1975 1977 1979	1981 1984	1987 1988	1990 1994	1998	2001 2005
Jylland	62	62	64	64	64	65	64
Sønderjyllands Amtskreds	7	7	7	7	7	7	7
Ribe Amtskreds	6	6	6	6	6	6	6
Vejle Amtskreds	8	8	9	9	9	9	9
Ringkøbing Amtskreds	7	7	7	7	8	8	7
Århus Amtskreds	14	14	15	15	15	16	16
Viborg Amtskreds	7	7	7	7	6	6	6
Nordjyllands Amtskreds	13	13	13	13	13	13	13

Tabel 6: Lokalfordelingen af de 40 tillægsmandater på landsdele

Tillægsmandater	1971	1973 1975 1977 1979	1981 1984	1987 1988	1990 1994	1998	2001 2005
HELE LANDET	40	40	40	40	40	40	40
København-Frederiksberg	6	5	4	4	4	5	4
Øerne	15	16	17	16	16	16	16
Jylland	19	19	19	20	20	19	20

III. Valgresultaterne på administrative inddelinger og kommunegrupper

III.1. På administrative inddelinger

Den mindste enhed, som anvendes ved offentliggørelsen af valgresultaterne, varierer efter emne.

1) På opstillingskredse meddeles de personlige stemmer på et partis kandidater samt partistemmerne - jf. tabel 81 på side 127 til tabel 97 på side 186; oplysninger på lavere niveau som kommuner og afstemningsområder optages ikke i de fra opstillingskredsene modtagne valg-bogskopier (fintællingen), idet valgloven foreskriver, at disse opgørelser foretages for opstillingskredsen som helhed.

Antal rettidigt modtagne brevstemmer, der er taget i betragtning, foreligger oplyst på kommuneniveau, jf. tabel 73 på side 84, mens ikke i betragtning tagne brevstemmer kun foreligger oplyst på opstillingskredse - jf. tabel 66 på side 66.

2) På kommuner foreligger oplysning om vælgere, afgivne stemmer, brevstemmer i betragtning, ugyldige stemmer i alt og disses fordeling på blanke og andre ugyldige, samt gyldige stemmer i alt, og de gyldige stemmers fordeling på de enkelte partier og på kandidater uden for partierne - jf. tabel 73 på side 84 til tabel 78 på side 114.

3) På afstemningsområder foreligger de tilsvarende oplysninger som i 2), men offentliggørelse på de ca. 1860 afstemningsområder i trykt form vil føre for vidt. Der gøres dog en undtagelse for de vælgermæssigt set store afstemningsområder i Københavns og Frederiksberg Kommuner - jf. tabel 73 på side 84 og tabel 75 på side 94.

På Indenrigs- og Sundhedsministeriets hjemmeside kan man finde samtlige oplysninger på afstemningsområdeniveau fra folketingsvalget 1990 til 2005 som tabeller i elek-

tronisk form. Omfanget heraf er ca. 400 sider pr. folketingsvalg.

III.2. På kommunegrupper

I enkelte af tekstafsnittets oversigtstabeller er valgets resultater opgjort på kommunegrupper for f.eks. at belyse forskelle i stemmeprocenten eller i partiernes relative styrke. De kommunegrupper, der benyttes, er 1) København og Frederiksberg, 2) Hovedstadsområdets kommuner, 3) Bykommuner og 4) Øvrige kommuner.

Kommunegrupperne 2-4 fastlægges ved "Byopgørelsen", idet Hovedstadsområdet defineres som Københavns og Frederiksberg Kommuner med de omliggende kommuner (omegnskommunerne), der anses for at udgøre et samlet byområde, og Bykommunerne som de kommuner, der har et samlet byområde på mindst 10.000 indbyggere.

Ved byopgørelsen i forbindelse med folketællingen I. juli 1976 omfattede Hovedstadsområdet 28 kommuner og Bykommunerne 46 - heraf 20 på Øerne og 26 i Jylland (for Øerne er dog her medtaget Vordingborg som Bykommune, selvom en definitionsændring ved 1976-tællingen bragte byområdets folketal under 10.000 - jf. St. T. 1981 nr. IV).

De senere offentliggjorte "Byopgørelser" har ikke givet ændringer i kommunegrupperingen under Hovedstadsområdet og Bykommuner:

HOVEDSTADSOMRÅDET: København og Frederiksberg - i Københavns Amtskreds: samtlige kommuner, nemlig Albertslund, Ballerup, Brøndby, Dragør, Gentofte,

Gladsaxe, Glostrup, Herlev, Hvidovre, Høje-Taastrup, Ishøj, Ledøje-Smørum, Lyngby-Taarbæk, Rødovre, Søllerød, Tårnby, Vallensbæk og Værløse - i Frederiksborg Amtskreds: Allerød, Birkerød, Farum, Fredensborg-Humblebæk, Hørsholm og Karlebo - i Roskilde Amtskreds: Greve og Solrød.

BYKOMMUNER på Øerne: i Frederiksborg Amtskreds: Frederikssund, Frederiksværk, Helsingør og Hillerød - i Roskilde Amtskreds: Køge og Roskilde - i Vestsjællands Amtskreds: Holbæk, Kalundborg, Korsør, Ringsted og Slagelse - i Storstrøms Amtskreds: Nakskov, Nykøbing, Næstved og Vordingborg - i Bornholms Amtskreds: Rønne - i

Fyns Amtskreds: Middelfart, Nyborg, Odense og Svendborg.

I Jylland: i Sønderjyllands Amtskreds: Haderslev, Sønderborg og Aabenraa - i Ribe Amtskreds: Esbjerg og Varde - i Vejle Amtskreds: Fredericia, Horsens, Kolding og Vejle - i Ringkøbing Amtskreds: Herning, Holstebro, Ikast og Struer - i Århus Amtskreds: Grenaa, Randers, Silkeborg, Skanderborg og Århus - i Viborg Amtskreds: Skive, Thisted og Viborg - i Nordjyllands Amtskreds: Brønderslev, Frederikshavn, Hjørring, Skagen og Aalborg.

Hovedstadsregionen omfatter Københavns og Frederiksberg Kommuner samt Københavns, Frederiksborg og Roskilde Amtskredse.

IV. Valgret og vælgertal. Valgbarhed

IV.1. Valgret og vælgertal

Ved folketingsvalget den 8. februar 2005 gjaldt følgende valgretsbestemmelser, jf. valglovens § 1 og § 2:

§ 1. Valgret til Folketinget har enhver, som har dansk indfødsret, er fyldt 18 år og har fast bopæl i riget, med mindre vedkommende er under værgemål med fratagelse af den retlige handleevne, jf. værgemålslovens § 6.

§ 2. Personer, der er ansat i den danske stat og beordret til tjeneste uden for riget, anses for at have fast bopæl i riget.

Stk. 2. Følgende personer, der midlertidigt har taget ophold i udlandet, anses ligeledes for at have fast bopæl i riget - hvorefter loven anfører persongrupperne:

Personer - udsendt for at gøre tjeneste i udlandet -

1) som afsat af en dansk offentlig myndighed, en herværende privat virksomhed eller forening. Endvidere personer - som opholder sig i udlandet,

2) som ansat i en international organisation, hvoraf Danmark er medlem,

3) som udsendt af en dansk hjælpeorganisation,

4) i uddannelsesøjemed,

5) af helbredsmæssige grunde og

6) personer, som i henseende til tilknytningen til riget ganske må sidestilles med de under 1-5) nævnte.

Stk. 3, der blev indsat ved lovændring i 2004, fastsætter, at personer, der opholder sig i udlandet, ligeledes anses for at have fast bopæl i riget, såfremt de agter at vende tilbage til riget inden for 2 år efter udrejsen. Af valglovens § 2, stk. 4, fremgår, at ægtefæller, herunder registrerede partnere, samt samleverer til de personer, der er omfattet af § 2, stk. 1, 2 eller 3, ligeledes anses for at have fast bopæl i riget.

I valglovens § 3 er det fastsat, at ingen kan udøve valgret uden at være optaget på valglisten.

Personer, der er tilmeldt folkeregistret, optages automatisk på valglisten, mens personer, der er omfattet af § 2, dvs. opholder sig i udlandet, og som i forbindelse med udlandsopholdet er registreret i Det Centrale Personregister

(CPR) som udrejst, kun optages efter anmodning herom. De optages i så fald på valglisten i den kommune, hvor de sidst har været tilmeldt folkeregistret. Tidligere, dvs. indtil 1. juli 1988, blev personer, der er omfattet af § 2, stk. 1 (diplomater m.fl.), optaget på valglisten i Københavns 3. opstillingskreds, Rådhuskredsen.

Ved valget den 8. februar 2005 var i alt 5.375 (mod 6.691 i 2001) optaget på valglisten efter § 2, heraf 196 efter § 2, stk. 1 (diplomater m.fl.) (mod 801 i 2001) og 5.179 (mod 5.890 i 2001) efter § 2, stk. 2 eller 3. Faldet i antal udlandsdanskere optaget på valglisten efter de særlige diplomatregler skal ses i sammenhæng med, at denne vælgertalgruppe gradvist bliver omfattet af de samme regler om optagelse på valglisten som vælgere, der bor i Danmark, og derfor udgår af udlandsdanskere valglisten.

Ifølge §§ 18-19 påhviler det kommunen - når valg er udkrevet - at udarbejde en valgliste over kommunens vælgere. Er kommunen delt på afstemningsområder, udarbejdes en valgliste for hvert afstemningsområde. På valglisten optages vælgere, der senest 15.-dagen før valget er flyttet til kommunen, og som senest denne dag har anmeldt flytning til kommunens folkeregister. Ved tilflytning fra udlandet er skæringsdagen dog 7.-dagen før valgdagen ifølge lovændringen i 2004. Valglisten udarbejdes på grundlag af oplysningerne i Det Centrale Personregister.

Tabel 7 på side 16 viser på stor- og amtskredse folke- og vælgertallet for folketingsvalgene 1998-2005. I vælgertallet indgår som ovenfor nævnt små persongrupper, der ikke er med i folketallet, idet de bor i udlandet. Fra 2001-til 2005-valget (39 måneder) er vælgertallet øget med 0,1 procent; vælgertallet øgedes ligeledes med 0,1 procent fra 1998-til 2001-valget (44 måneder). I førstnævnte periode (2001-2005) har København-Frederiksberg et fald i vælgertallet på 1,0 procent, mens Øerne og Jylland har en tilvækst på 0,1 og 0,4. Storkredsene og Københavns, Bornholms, Sønderjyllands, Ribe, Ringkøbing, Viborg og Nordjyllands Amtskredse har negativ tilvækst, mens de øvrige amtskredse har positiv tilvækst.

Tabel 7: Folke- og vælgertal ved folketingsvalgene 1998-2005

	Folketal			Vælgertal							
	1. januar 1998	1. januar 2002	1. januar 2005	11. marts 1998	20. novem- ber 2001	8. februar 2005	Vækst i pct.		Pct. af folketal		
							1998- 2001	2001- 2005	1998	2001	2005
HELE LANDET	5.294.860	5.368.354	5.411.405	3.993.099	3.998.957	4.003.616	0,1	0,1	75,4	74,5	74,0
København-Frederiksberg	577.476	591.853	594.248	445.068	447.778	443.499	0,6	-1,0	77,1	75,7	74,6
Søndre Storkreds	151.712	155.373	157.797	116.784	118.071	117.970	1,1	-0,1	77,0	76,0	74,8
Østre Storkreds	243.077	249.531	249.552	185.284	186.150	183.831	0,5	-1,2	76,2	74,6	73,7
Vestre Storkreds	182.687	186.949	186.899	143.000	143.557	141.698	0,4	-1,3	78,3	76,8	75,8
Øerne	2.265.402	2.298.641	2.319.921	1.704.056	1.707.785	1.709.980	0,2	0,1	75,2	74,3	73,7
Københavns Amtskreds	610.261	617.336	618.237	449.823	449.464	444.739	-0,1	-1,1	73,7	72,8	71,9
Frederiksborg Amtskreds	359.839	370.555	375.705	266.722	270.197	270.780	1,3	0,2	74,1	72,9	72,1
Roskilde Amtskreds	228.202	234.820	239.049	171.453	173.575	174.749	1,2	0,7	75,1	73,9	73,1
Vestsjællands Amtskreds	292.146	298.731	304.761	221.940	224.319	227.674	1,1	1,5	76,0	75,1	74,7
Storstrøms Amtskreds	258.295	260.498	262.144	200.327	200.089	200.917	-0,1	0,4	77,6	76,8	76,6
Bornholms Amtskreds	44.786	44.197	43.445	34.207	33.715	33.340	-1,4	-1,1	76,4	76,3	76,7
Fyns Amtskreds	471.873	472.504	476.580	359.584	356.426	357.781	-0,9	0,4	76,2	75,4	75,1
Jylland	2.451.982	2.477.860	2.497.236	1.843.975	1.843.394	1.850.137	0,0	0,4	75,2	74,4	74,1
Sønderjyllands Amtskreds	253.836	253.166	252.980	188.788	186.329	185.497	-1,3	-0,4	74,4	73,6	73,3
Ribe Amtskreds	223.818	224.444	224.454	165.937	164.805	164.620	-0,7	-0,1	74,1	73,4	73,3
Vejle Amtskreds	344.507	351.328	358.055	259.685	260.941	263.804	0,5	1,1	75,4	74,3	73,7
Ringkøbing Amtskreds	271.978	274.385	274.574	202.384	201.869	201.175	-0,3	-0,3	74,4	73,6	73,3
Århus Amtskreds	631.586	644.666	657.671	475.924	480.622	487.834	1,0	1,5	75,4	74,6	74,2
Viborg Amtskreds	233.143	234.323	234.434	175.439	174.558	174.077	-0,5	-0,3	75,2	74,5	74,3
Nordjyllands Amtskreds	493.114	495.548	495.068	375.818	374.270	373.130	-0,4	-0,3	76,2	75,5	75,4

Tabel 8 på side 16 belyser opstillingskredsens fordeling efter vælgertallets størrelse. De to mindste er Østbane-kredsen i Østre Storkreds med 14.797 henholdsvis Blågårdskredsen i Søndre Storkreds med 14.975 vælgere, og de to største Glostrupkredsen i Københavns Amtskreds med 88.622 henholdsvis Køgekredsen i Roskilde Amtskreds med 86.303 vælgere.

Tabel 9 på side 17 viser en tilsvarende tabel for afstemningsområdernes (afstemningsstedernes) fordeling efter vælgertallets størrelse.

De to mindste afstemningsområder er Bågå i Assens Kommune med 34 vælgere og Mandø i Ribe Kommune med 47, mens de to største er Tinghallen i Viborg Kommune med 20.007 og Herning i Herning Kommune med 19.398.

Tabel 8: Opstillingskredsene fordelt efter vælgertallets størrelse ved folketingsvalget den 8. februar 2005

	Opstil- lings- kredse	Fordeling efter vælgertallets størrelse i 1000											
		-19	20-24	25-29	30-34	35-39	40-44	45-49	50-54	55-59	60-69	70-79	80-99
HELE LANDET	103	10	10	13	13	11	15	11	5	5	6	1	3
København-Frederiksberg	19	6	6	5	2	-	-	-	-	-	-	-	-
Søndre Storkreds	5	1	2	2	-	-	-	-	-	-	-	-	-
Østre Storkreds	8	4	1	2	1	-	-	-	-	-	-	-	-
Vestre Storkreds	6	1	3	1	1	-	-	-	-	-	-	-	-
Øerne	39	2	2	4	3	8	7	4	2	-	3	1	3
Københavns Amtskreds	9	-	1	1	-	1	1	1	1	-	2	-	1
Frederiksborg Amtskreds	4	-	-	-	-	-	1	-	-	-	1	1	1
Roskilde Amtskreds	3	-	-	-	-	1	-	-	1	-	-	-	1
Vestsjællands Amtskreds	6	-	-	-	2	1	3	-	-	-	-	-	-
Storstrøms Amtskreds	6	-	1	2	1	1	-	1	-	-	-	-	-
Bornholms Amtskreds	2	2	-	-	-	-	-	-	-	-	-	-	-
Fyns Amtskreds	9	-	-	1	-	4	2	2	-	-	-	-	-

Tabel 8: Opstillingskredsene fordelt efter vælgertallets størrelse ved folketingsvalget den 8. februar 2005

	Opstillingskredse	Fordeling efter vælgertallets størrelse i 1000											
		-19	20-24	25-29	30-34	35-39	40-44	45-49	50-54	55-59	60-69	70-79	80-99
Jylland	45	2	2	4	8	3	8	7	3	5	3	-	-
Sønderjyllands Amtskreds	7	1	2	2	2	-	-	-	-	-	-	-	-
Ribe Amtskreds	4	-	-	1	1	-	1	-	-	-	1	-	-
Vejle Amtskreds	6	-	-	-	2	-	-	2	1	1	-	-	-
Ringkøbing Amtskreds	4	-	-	-	-	1	-	1	-	1	1	-	-
Århus Amtskreds	10	-	-	-	1	-	2	3	1	2	1	-	-
Viborg Amtskreds	5	1	-	-	2	-	1	-	1	-	-	-	-
Nordjyllands Amtskreds	9	-	-	1	-	2	4	1	-	1	-	-	-

Tabel 9: Afstemningsstederne fordelt efter vælgertallets størrelse ved folketingsvalget den 8. februar 2005

	Afstemningssteder	Fordeling efter vælgertallets størrelse i 100																
		0-5	5-9	10-19	20-29	30-39	40-49	50-59	60-69	70-79	80-89	90-99	100-119	120-139	140-159	160-179	180-209	
HELE LANDET	1.855	333	438	392	216	171	131	63	34	25	16	14	13	4	2	1	2	
København-Frederiksberg	62	-	-	1	2	6	13	4	8	5	5	8	5	2	2	1	-	
Søndre Storkreds	15	-	-	-	-	2	2	-	4	1	1	1	2	1	1	-	-	
Østre Storkreds	26	-	-	1	1	2	7	3	2	-	1	4	2	1	1	1	-	
Vestre Storkreds	21	-	-	-	1	2	4	1	2	4	3	3	1	-	-	-	-	
Øerne	776	104	166	166	109	102	74	29	11	6	5	2	2	-	-	-	-	
Københavns Amtskreds	125	-	3	12	27	36	34	9	2	-	2	-	-	-	-	-	-	
Frederiksborg Amtskreds	93	6	9	18	14	23	15	4	1	2	-	1	-	-	-	-	-	
Roskilde Amtskreds	65	4	8	17	10	13	8	1	3	1	-	-	-	-	-	-	-	
Vestsjællands Amtskreds	122	15	32	35	15	10	6	5	3	-	1	-	-	-	-	-	-	
Storstrøms Amtskreds	142	24	47	34	22	11	4	-	-	-	-	-	-	-	-	-	-	
Bornholms Amtskreds	21	2	8	8	2	-	-	-	-	-	-	-	1	-	-	-	-	
Fyns Amtskreds	208	53	59	42	19	9	7	10	2	3	2	1	1	-	-	-	-	
Jylland	1.017	229	272	225	105	63	44	30	15	14	6	4	6	2	-	-	2	
Sønderjyllands Amtskreds	153	44	48	29	21	8	1	1	-	1	-	-	-	-	-	-	-	
Ribe Amtskreds	101	34	22	20	7	4	6	4	2	1	-	1	-	-	-	-	-	
Vejle Amtskreds	116	10	24	37	17	6	12	3	2	2	-	1	2	-	-	-	-	
Ringkøbing Amtskreds	118	38	30	24	10	7	-	4	1	-	-	-	2	1	-	-	1	
Århus Amtskreds	195	27	40	44	23	21	11	12	5	4	4	1	2	1	-	-	-	
Viborg Amtskreds	116	23	45	28	9	3	2	2	-	2	1	-	-	-	-	-	1	
Nordjyllands Amtskreds	218	53	63	43	18	14	12	4	5	4	1	1	-	-	-	-	-	

IV.2. Valgbarhed

Ifølge valglovens § 4 er enhver valgbar til Folketinget, som ifølge bestemmelserne i § 1, jf. § 2, har valget, medmindre pågældende er straffet for en handling, der i almindeligt omdømme gør vedkommende uværdig til at være medlem af Folketinget, jf. grundlovens § 30 og § 33.

§ 4 gengiver bestemmelsen i grundlovens § 30, stk. 1, mens grundlovens § 33 bestemmer: Folketinget afgør selv gyldigheden af sine medlemmers valg samt spørgsmål om, hvorvidt et medlem har mistet sin valgbarhed.

Alle de udpegede valgte ved 2005-valget fandtes valgbare.

V. Valgdeltagelsen

V.1. Afgivne stemmer i procent af vælgertallet

Ved valget den 8. februar 2005 stemte 3.384.560 af i alt 4.003.616 vælgere, og valgdeltagelsen i Hele landet

blev således 84,5 mod 87,1 ved valget i 2001. I Hele landet faldt valgdeltagelsen således med 2,6 procentenheder, og for København-Frederiksberg, Øerne og Jylland var faldet henholdsvis 1,8, 2,8 og 2,7. Fra 1998- til 2001-valget

steg valgdeltagelsen med i alt 1,2 og henholdsvis 0,7, 1,2 og 1,3 procentenheder, jf. tabel 10 på side 19.

Valgdeltagelse 1918-2005

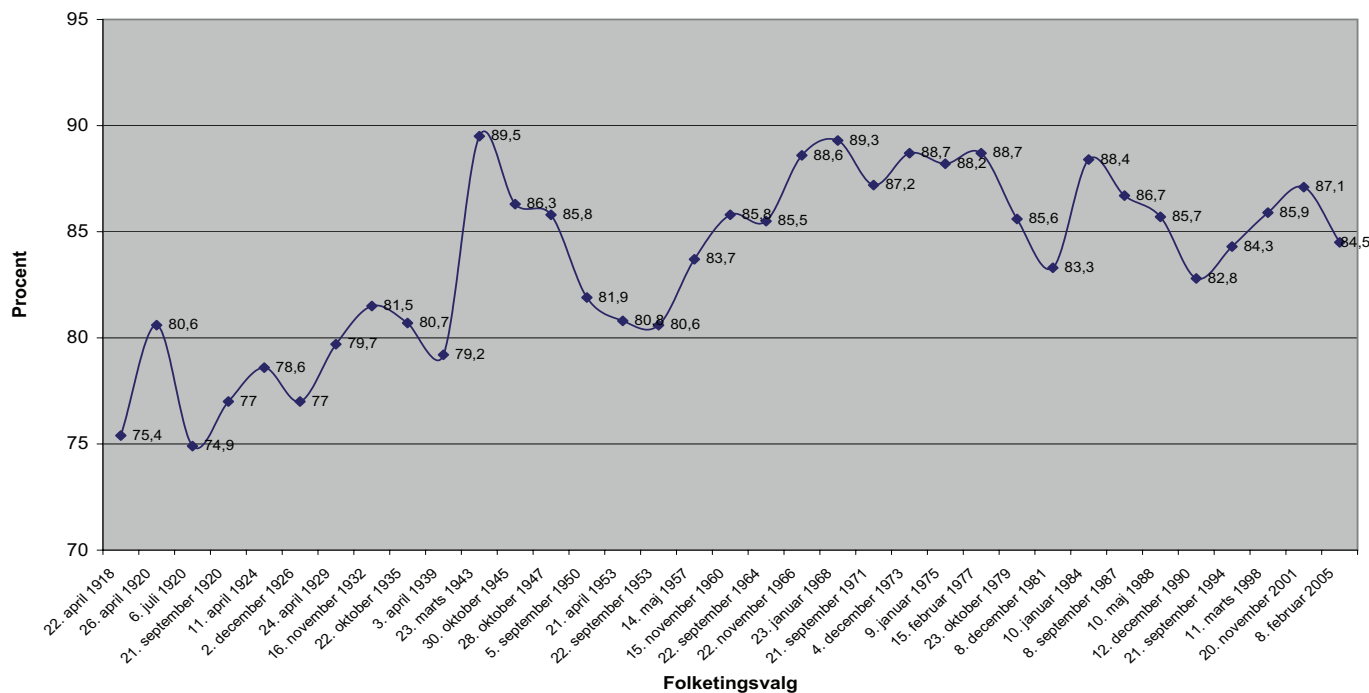

Tabel 11 på side 20 giver en oversigt over valgdeltagelsen i de enkelte stor- og amtskredse ved 2005-valget sammenholdt med 2001-valget, samt valgene i 1998, 1994 og 1990, idet kredsene er ordnet i rækkefølge efter stemmeprocentens størrelse ved valget den 8. februar 2005. Stemmepercenterne varierer ved 2005-valget indenfor intervallet 79,6-87,0 mod ved 2001-valget intervallet 81,3-89,9. Ved 2005-valget ligger Roskilde Amtskreds højest ligesom ved 2001-valget. Ved begge valg ligger Sønderjyllands Amtskreds lavest. Alle stor- og amtskredse har faldt i valgdeltagelsen - mindst for Østre Storkreds med 1,7 og størst for Sønderjyllands Amtskreds med 3,5 procentenheder. Fra 1998- til 2001-valget steg valgdeltagelsen ligeledes for alle stor- og amtskredse - mest for Sønderjyllands Amtskreds med 1,8 og mindst for Østre Storkreds med 0,1 procentenheder.

Stemmeprocenterne for opstillingskredsene er anført i tabel 66 på side 66, kapitlet "Den officielle opgørelse af kreds- og tillægsmandaternes fordeling den 8. februar 2005" på side 63 B, og det ses, at variationerne ligger mellem 75,5 for Bispebjergkredsen i Østre Storkreds og 89,4 for Lejrekredsen i Roskilde Amtskreds. Ved 2001-valget havde Bispebjergkredsen i Østre Storkreds lavest valgdeltagelse med 77,5 og Lejrekredsen i Roskilde Amtskreds højest med 91,9 pct. 101 af 103 opstillingskredse har i øvrigt faldt i stemmeprocenten. Undtagelserne var Østbane- og Nørrebrokredsen i Østre Storkreds, der havde stigning.

Tabelafdelingen tabel 73 på side 84 og tabel 74 på side 93 anfører stemmeprocenterne for de enkelte kommuner, og i tabel 13 på side 21 er ud fra denne grundtabel meddelt en oversigt over kommunernes fordeling efter

stemmeprocentens størrelse, idet kommunerne inden for de enkelte amtskredse er grupperet på de i afsnittet "På kommunegrupper" på side 14 angivne kommunegrupper. (Af tekniske grunde er Christiansø, der er uden for den kommunale inddeling, i denne sammenhæng medregnet som en kommune, hvilket bringer antallet af kommuner op på 272. I det følgende ses bort fra Christiansø, der havde en stemmeprocent på 95,9. I totaltal for Øerne indgår såvel Øernes amtskredse som København-Frederiksberg.) Ved en stemmeprocent på 86 (85,5-86,4) forekommer det største antal kommuner, nemlig 51 eller 18,8 pct. af de 271 kommuner; 145 kommuner eller 53,5 pct. havde lavere stemmeprocenter, mens 75 kommuner eller 27,7 pct. havde højere. Af Hovedstadsområdet 28 kommuner havde København den laveste og Frederiksberg den 10. laveste stemmeprocent med 80,5 henholdsvis 85,1 og i gennemsnit 81,2 pct. Hovedstadsområdets andre 26 kommuner (Øernes del af hovedstadsområdet) havde en gennemsnitlig stemmeprocent på 86,3, hvorefter fulgte Øernes og Jyllands øvrige kommuner med 85,7 henholdsvis 85,3, og derefter Jyllands og Øernes bykommuner med 84,3 henholdsvis 83,7 procent. Inden for de enkelte amtskredse har samtlige øvrige kommuner højere stemmeprocent end bykommunerne.

Tabel 12 på side 20 viser for 2005- og 2001-valget kommunen med højest henholdsvis lavest stemmeprocent i Hele landet, de 3 landsdele og de 14 amtskredse. Af landets kommuner havde ved 2005-valget Værløse i Københavns Amtskreds den højeste stemmeprocent med 91,9 og Skagen i Nordjyllands Amtskreds den laveste med 78,7

Tabel 10: Valgdeltagelsen på landsdele ved folketingsvalgene 1918-2005

	København - Frederiksberg	Øerne	Jylland	Hele landet
	(1)	(2)	(3)	(4)
22. april 1918	76,9	74,3	75,7	75,4
26. april 1920	78,8	80,1	82,2	80,6
6. juli 1920	67,5	76,3	77,7	74,9
21. september 1920	74,1	78,0	77,7	77,0
11. april 1924	76,8	80,0	78,5	78,6
2. december 1926	74,8	77,7	77,5	77,0
24. april 1929	75,9	81,3	80,4	79,7
16. november 1932	80,8	81,9	81,6	81,5
22. oktober 1935	82,0	80,9	79,9	80,7
3. april 1939	77,8	79,9	79,4	79,2
23. marts 1943	91,4	90,0	88,0	89,5
30. oktober 1945	87,2	87,1	85,1	86,3
28. oktober 1947	86,0	86,4	85,2	85,8
5. september 1950	80,8	82,5	81,9	81,9
21. april 1953	81,7	82,0	79,3	80,8
22. september 1953	80,3	81,8	79,7	80,6
14. maj 1957	82,4	85,3	83,1	83,7
15. november 1960	85,3	87,0	85,1	85,8
22. september 1964	82,8	86,8	85,6	85,5
22. november 1966	86,5	89,7	88,5	88,6
23. januar 1968	86,4	90,3	89,5	89,3
21. september 1971	83,8	88,0	87,6	87,2
4. december 1973	85,2	89,5	89,2	88,7
9. januar 1975	84,3	89,0	88,9	88,2
15. februar 1977	85,4	89,6	88,9	88,7
23. oktober 1979	82,3	86,4	85,8	85,6
8. december 1981	79,6	84,1	83,5	83,3
10. januar 1984	85,0	89,2	88,7	88,4
8. september 1987	83,1	87,5	87,0	86,7
10. maj 1988	81,7	86,3	86,2	85,7
12. december 1990	78,3	83,6	83,3	82,8
21. september 1994	80,7	85,0	84,4	84,3
11. marts 1998	82,3	86,8	86,1	85,9
20. november 2001	83,0	88,0	87,4	87,1
8. februar 2005	81,2	85,2	84,7	84,5

pct. I alt 17 af de 27 kommuner i amtskredsene er gengangere i forhold til 2001-valget.

V.2. Brevstemmernes andel

Ifølge valglovens § 53 har vælgere, der er forhindret i at møde op på afstemningsstedet på valgdagen, adgang til at afgive brevstemme på ethvert folkeregister her i landet.

Efter § 54 kan vælgere, der er indlagt på sygehus, optaget på plejehjem m.v. og i ældreboliger, afgive brevstemme på institutionen. Vælgere indsat i kriminalforsorgens anstalter eller arresthusene kan brevstemme der. Vælgere kan brevstemme i deres hjem, når de på grund af sygdom eller manglende førighed ikke kan møde frem på afstemningsstedet; anmodning skal i så fald indgives til folkeregi-

stret senest 12 dage før valgdagen. Hvis 12.-dagen før valgdagen er en lørdag eller søndag, forlænges fristen til førstkommande mandag. Vælgere med bopæl på afsides liggende øer, der ikke udgør et afstemningsområde, kan brevstemme på øen.

Efter § 58 kan søfolk og passagerer på danske skibe i udenrigsfart og personer ansat på danske havanlæg brevstemme på pågældende skib eller havanlæg. Vælgere, der opholder sig uden for landets grænser, kan brevstemme på en dansk diplomatisk eller konsulær repræsentation eller hos en stemmemodtager udpeget af Indenrigs- og Sundhedsministeriet. Vælgere, der opholder sig på Færøerne eller i Grønland, kan brevstemme på et derværende folkeregister eller hos en stemmemodtager udpeget af Indenrigs- og Sundhedsministeriet.

Vælgere, der afgiver brevstemme her i landet i henhold til §§ 53-54 kan stemme de sidste 3 uger før valget, dog senest næstsidste søgnedag forud.

Vælgere, der afgiver brevstemme på Færøerne, i Grønland eller i udlandet, kan tidligst stemme 3 måneder før valgdagen. Søfolk og deres medsejlende ægtefæller på danske skibe i udenrigsfart dog kan brevstemme på skibet fra dagen efter et folketingsvalg med gyldighed for det førstkommande.

En vælger, der har afgivet en brevstemme, der er taget i betragtning, kan ikke stemme ved afstemningen på valgdagen.

§ 60 giver regler om brevstemmematerialet, stemmeseddelt, konvolut, følgebrev og yderkuvert. Indenrigs- og Sundhedsministeriet tilvejebringer brevstemmematerialet.

§ 61 fastlægger fremgangsmåden ved brevstemmeafgivning. Vælgeren skal således legitimere sig og uden overværelse af andre udfylde stemmesedlen, nedlægge den i stemmekonvolutten og tilklæbe denne. Derefter udfyldes følgebrevet med oplysning om vælgerens fulde navn, fødselsdata og bopæl i den kommune, hvor vælgeren er optaget på valglisten - disse oplysninger anføres endvidere på yderkuvstens bagside - hvorefter følgebrevet underskrives og dateres i overværelse af stemmemodtageren, der attesterer følgebrevets oplysninger. Stemmekonvolut og følgebrev nedlægges i yderkuvten, der adresseres til den pågældende kommune, hvorefter yderkuvten afleveres til stemmemodtageren, der straks foranlediger yderkuvten afsendt. Kommunen registrerer antallet af modtagne brevstemmer i en brevstemmeprotokol, efter at yderkuvten er påført datoen for modtagelsen, ligesom den sørger for yderkuvternes fordeling til afstemningsstederne - jf. § 64.

Brevstemmer skal, for at være indgået rettidigt, være afleveret til afstemningsstedets valgstyrelse inden afstemningens begyndelse kl. 9. Brevstemmer, der indgår senere, tages ikke i betragtning, jf. valglovens § 66, stk. 3. Antallet heraf var ifølge valgbøgerne i Hele landet 55 ved valget den 8. februar 2005 mod 89 ved 2001-valget. (Antallet af for sent modtagne brevstemmer er for første gang registreret i valgbøgerne ved folketingsvalget i 1990.) Antallet af for sent modtagne brevstemmer indgår ikke i de følgende opgørelser.

Tabel 11: Valgdeltagelsen på stor- og amtskredse ved folketingsvalgene 1990-2005

	1990	1994	1998	2001	2005	Tilvækst i pct.			
						1990-1994	1994-1998	1998-2001	2001-2005
I ALT	82,8	84,3	85,9	87,1	84,5	1,4	1,7	1,2	-2,6
Roskilde Amtskreds	84,2	86,4	88,2	89,9	87,0	2,2	1,8	1,7	-2,9
Frederiksborg Amtskreds	83,8	85,9	87,5	89,1	86,3	2,0	1,6	1,6	-2,8
Ringkøbing Amtskreds	84,7	86,1	87,2	88,6	85,9	1,4	1,1	1,4	-2,7
Københavns Amtskreds	83,9	85,9	87,4	88,5	85,8	2,1	1,5	1,1	-2,7
Århus Amtskreds	84,3	85,7	86,6	88,0	85,8	1,4	1,0	1,4	-2,2
Viborg Amtskreds	83,8	85,0	86,2	87,7	85,0	1,1	1,3	1,5	-2,7
Fyns Amtskreds	83,4	83,9	86,0	86,7	84,5	0,5	2,1	0,6	-2,2
Vejle Amtskreds	83,2	84,4	85,8	87,5	84,4	1,1	1,5	1,6	-3,1
Storstrøms Amtskreds	84,1	84,6	86,3	87,5	84,0	0,5	1,7	1,2	-3,4
Sønderjyllands Amtskreds	82,5	83,2	85,7	87,5	84,0	0,7	2,5	1,8	-3,5
Vestsjællands Amtskreds	82,2	83,3	85,4	86,8	83,7	1,0	2,1	1,4	-3,1
Nordjyllands Amtskreds	82,0	82,8	85,2	85,8	83,7	0,9	2,4	0,6	-2,1
Ribe Amtskreds	82,1	83,6	85,9	87,2	83,7	1,5	2,3	1,3	-3,5
Bornholms Amtskreds	82,5	82,5	84,8	86,1	83,4	0,1	2,3	1,2	-2,7
Vestre Storkreds	79,0	81,6	83,6	84,8	82,8	2,6	2,0	1,1	-2,0
Østre Storkreds	79,0	81,2	82,7	82,7	81,1	2,1	1,5	0,1	-1,7
Søndre Storkreds	76,1	78,6	80,0	81,3	79,6	2,5	1,4	1,3	-1,7

Tabellen sorteret faldende efter 2005

Tabel 12: Kommuner i de enkelte amtskredse, der har højest og lavest stemmeprocent ved folketingsvalgene 2001 og 2005

	20. november 2001		8. februar 2005		
	Højeste stemmeprocent	Laveste stemmeprocent	Højeste stemmeprocent	Laveste stemmeprocent	
Hele landet	Værløse	93,28 København	82,21 Værløse	91,89 Skagen	78,67
København-Frederiksberg	Frederiksberg	87,18 København	82,21 Frederiksberg	85,12 København	80,47
Øerne	Værløse	93,28 Rønne	83,92 Værløse	91,89 Nakskov	79,98
København	Værløse	93,28 Ishøj	85,65 Værløse	91,89 Ishøj	81,38
Frederiksborg	Stenløse	92,73 Frederiksværk	85,83 Allerød	90,74 Frederiksværk	81,47
Roskilde	Lejre	93,27 Køge	87,90 Lejre	90,92 Køge	84,87
Vestsjællands	Jernløse	89,78 Slagelse	84,44 Tølløse	86,80 Slagelse	80,78
Storstrøms	Sydfalster	90,64 Nakskov	84,30 Sydfalster	87,70 Nakskov	79,98
Bornholms	Hasle	88,30 Rønne	83,92 Bornholm	83,36 Bornholm	83,36
Fyns	Langeskov	90,90 Odense	84,53 Kerteminde	88,82 Ærøskøbing	81,31
Jylland	Hinnerup	92,80 Skagen	82,64 Hinnerup	90,64 Skagen	78,67
Sønderjyllands	Augustenborg	90,38 Skærbæk	84,95 Augustenborg	86,73 Tinglev	81,31
Ribe	Blåvandshuk	90,28 Esbjerg	85,50 Fanø	87,42 Brørup	81,97
Vejle	Jelling	91,29 Fredericia	85,83 Jelling	88,71 Fredericia	82,25
Ringkøbing	Trehøje	90,86 Thyborøn-Harboøre	84,52 Aulum-Haderup	89,26 Thyborøn-Harboøre	80,86
Århus	Hinnerup	92,80 Rougsø	84,77 Hinnerup	90,64 Grenaa	81,72
Viborg	Møldrup	90,62 Hanstholm	84,84 Møldrup	88,07 Hanstholm	80,71
Nordjyllands	Aabybro	89,35 Skagen	82,64 Aabybro	87,85 Skagen	78,67

Tabel 14 på side 22 viser for Hele landet og de 3 landsdele antallet af rettidigt modtagne brevstemmer ved folketingsvalg 1971 til 2005 fordelt på brevstemmer, der blev taget i betragtning, og brevstemmer, der ikke blev taget i betragtning. Det fremgår blandt andet heraf, at antallet af brevstemmer taget i betragtning i 2005 udgjorde i alt 166.747, mens antallet af brevstemmer, der ikke blev taget i betragtning, udgjorde i alt 1.769 svarende til 1,05 pct. af det samlede antal rettidigt modtagne brevstemmer.

Antallet af brevstemmer, der tages i betragtning, indgår i antal afgivne stemmer og dermed ved beregningen af stemmeprocenten, mens antallet af brevstemmer, der ikke tages i betragtning, ikke indgår.

Brevstemmeprocenten - brevstemmer i betragtning i procent af antal afgivne stemmer i alt - blev for Hele landet 4,93 i 2005. Procenten er steget i København-Frederiksberg og faldet på Øerne og i Jylland. Brevstemmeprocenten var som sædvanlig højest i København-Frederiksberg (6,10 pct.) og lavest i Jylland (4,38 pct.).

Table 13: Kommunegrupper fordelt efter stemmeprocentens størrelse ved folketingsvalget den 8. februar 2005

	Antal stemmeberettigede	Afgivne stemmer i alt	Stemmeprocent	Kommuner i alt	Kommunerne fordelt efter stemmeprocentens størrelse														
					79	80	81	82	83	84	85	86	87	88	89	90	91	92	96
HELE LANDET	4.003.616	3.384.560	84,5	272	1	2	11	20	31	47	33	51	36	14	13	5	6	1	1
Øernes del af hovedstadsområdet	583.478	503.311	86,3	26	-	-	1	1	2	3	2	3	5	1	4	-	3	1	-
Øernes bykommuner	596.073	498.952	83,7	20	-	1	2	1	7	3	2	3	1	-	-	-	-	-	-
Øernes øvrige kommuner	530.429	454.559	85,7	83	-	-	3	4	8	11	16	15	11	5	3	4	2	-	1
Jyllands bykommuner	1.029.341	867.303	84,3	26	1	-	-	5	2	9	1	8	-	-	-	-	-	-	-
Jyllands øvrige kommuner	820.796	700.211	85,3	115	-	-	5	9	12	21	11	22	19	8	6	1	1	-	-
Øerne	2.153.479	1.817.046	84,4	131	-	2	6	6	17	17	21	21	17	6	7	4	5	1	1
Hovedstadsområdet	1.026.977	863.535	84,1	28	-	1	1	1	2	3	3	3	5	1	4	-	3	1	-
København-Frederiksberg	443.499	360.224	81,2	2	-	1	-	-	-	-	1	-	-	-	-	-	-	-	-
København-Frederiksberg	443.499	360.224	81,2	2	-	1	-	-	-	-	1	-	-	-	-	-	-	-	-
Københavns Amtskreds	444.739	381.652	85,8	18	-	-	1	1	2	3	2	1	2	1	2	-	2	1	-
Hovedstadsområdet, del af	444.739	381.652	85,8	18	-	-	1	1	2	3	2	1	2	1	2	-	2	1	-
Frederiksborg Amtskreds	270.780	233.606	86,3	19	-	-	1	-	1	2	2	3	3	1	3	1	2	-	-
Hovedstadsområdet, del af	89.642	79.117	88,3	6	-	-	-	-	-	-	-	1	2	-	2	-	1	-	-
Frederiksborgs bykommuner	99.958	84.221	84,3	4	-	-	1	-	1	-	-	1	1	-	-	-	-	-	-
Frederiksborg øvrige kommuner	81.180	70.268	86,6	9	-	-	-	-	-	2	2	1	-	1	1	1	1	-	-
Roskilde Amtskreds	174.749	152.018	87,0	11	-	-	-	-	-	-	1	3	1	1	1	3	1	-	-
Hovedstadsområdet, del af	49.097	42.542	86,6	2	-	-	-	-	-	-	-	1	1	-	-	-	-	-	-
Roskilde bykommuner	69.964	59.847	85,5	2	-	-	-	-	-	-	1	1	-	-	-	-	-	-	-
Roskilde øvrige kommuner	55.688	49.629	89,1	7	-	-	-	-	-	-	-	1	-	1	1	3	1	-	-
Vestsjællands Amtskreds	227.674	190.596	83,7	23	-	-	1	2	6	3	7	3	1	-	-	-	-	-	-
Vestsjællands bykommuner	106.973	88.785	83,0	5	-	-	1	1	1	1	1	-	-	-	-	-	-	-	-
Vestsjællands øvrige kommuner	120.701	101.811	84,3	18	-	-	-	1	5	2	6	3	1	-	-	-	-	-	-
Storstrøms Amtskreds	200.917	168.859	84,0	24	-	1	2	2	2	5	4	4	3	1	-	-	-	-	-
Storstrøms bykommuner	83.972	69.656	83,0	4	-	1	-	-	2	1	-	-	-	-	-	-	-	-	-
Storstrøms øvrige kommuner	116.945	99.203	84,8	20	-	-	2	2	-	4	4	4	3	1	-	-	-	-	-
Bornholms Amtskreds	33.340	27.800	83,4	2	-	-	-	-	1	-	-	-	-	-	-	-	-	-	1
Bornholms bykommuner	33.267	27.730	83,4	1	-	-	-	-	1	-	-	-	-	-	-	-	-	-	-
Bornholms øvrige kommuner	73	70	95,9	1	-	-	-	-	-	-	-	-	-	-	-	-	-	-	1
Fyns Amtskreds	357.781	302.291	84,5	32	-	-	1	1	5	4	4	7	7	2	1	-	-	-	-
Fyns bykommuner	201.939	168.713	83,5	4	-	-	-	-	2	1	-	1	-	-	-	-	-	-	-
Fyns øvrige kommuner	155.842	133.578	85,7	28	-	-	1	1	3	3	4	6	7	2	1	-	-	-	-
Jylland	1.850.137	1.567.514	84,7	141	1	-	5	14	14	30	12	30	19	8	6	1	1	-	-
Sønderjyllands Amtskreds	185.497	155.733	84,0	23	-	-	1	3	4	7	2	5	1	-	-	-	-	-	-
Sønderjyllands bykommuner	62.611	52.365	83,6	3	-	-	-	-	1	2	-	-	-	-	-	-	-	-	-
Sønderjyllands øvrige kommuner	122.886	103.368	84,1	20	-	-	1	3	3	5	2	5	1	-	-	-	-	-	-
Ribe Amtskreds	164.620	137.749	83,7	14	-	-	-	2	-	5	2	3	2	-	-	-	-	-	-
Ribes bykommuner	75.942	62.575	82,4	2	-	-	-	1	-	1	-	-	-	-	-	-	-	-	-
Ribe øvrige kommuner	88.678	75.174	84,8	12	-	-	-	1	-	4	2	3	2	-	-	-	-	-	-
Vejle Amtskreds	263.804	222.559	84,4	16	-	-	-	1	1	4	2	-	6	1	1	-	-	-	-
Vejle bykommuner	168.936	140.621	83,2	4	-	-	-	1	1	2	-	-	-	-	-	-	-	-	-
Vejle øvrige kommuner	94.868	81.938	86,4	12	-	-	-	-	-	2	2	-	6	1	1	-	-	-	-
Ringkøbing Amtskreds	201.175	172.804	85,9	18	-	-	1	2	1	-	-	8	4	-	2	-	-	-	-
Ringkøbings bykommuner	105.546	90.597	85,8	4	-	-	-	-	-	-	-	4	-	-	-	-	-	-	-
Ringkøbing øvrige kommuner	95.629	82.207	86,0	14	-	-	1	2	1	-	-	4	4	-	2	-	-	-	-
Århus Amtskreds	487.834	418.483	85,8	26	-	-	-	3	2	2	-	7	3	4	3	1	1	-	-
Århus bykommuner	338.460	288.720	85,3	5	-	-	-	2	-	-	-	3	-	-	-	-	-	-	-
Århus øvrige kommuner	149.374	129.763	86,9	21	-	-	-	1	2	2	-	4	3	4	3	1	1	-	-

Tabel 13: Kommune grupper fordelt efter stemmeprocentens størrelse ved folketingsvalget den 8. februar 2005

	Antal stemmeberettigede	Afgivne stemmer i alt	Stemmeprocent	Kommuner i alt	Kommunerne fordelt efter stemmeprocentens størrelse															
					79	80	81	82	83	84	85	86	87	88	89	90	91	92	96	
Viborg Amtskreds	174.077	147.936	85,0	17	-	-	1	1	-	3	5	3	3	1	-	-	-	-	-	
Viborg bykommuner	75.693	64.150	84,8	3	-	-	-	-	-	1	1	1	-	-	-	-	-	-	-	
Viborg øvrige kommuner	98.384	83.786	85,2	14	-	-	1	1	-	2	4	2	3	1	-	-	-	-	-	
Nordjyllands Amtskreds	373.130	312.250	83,7	27	1	-	2	2	6	9	1	4	-	2	-	-	-	-	-	
Nordjyllands bykommuner	202.153	168.275	83,2	5	1	-	-	1	-	3	-	-	-	-	-	-	-	-	-	
Nordjyllands øvrige kommuner	170.977	143.975	84,2	22	-	-	2	1	6	6	1	4	-	2	-	-	-	-	-	

Tabel 14: Brevstemmer på landsdele ved folketingsvalgene 1971-2005

	Brevstemmer i betragtning				Ikke i betragtning			Ikke taget i betragtning i procent af i alt					Taget i betragtning i procent af afgivne stemmer			
	Hele landet	Landsdele			Hele landet	Landsdele		Hele landet	Landsdele			Hele landet	Landsdele			
		Kbh.-Frb.	Øerne	Jylland		Kbh.-Frb.	Øerne		Jylland	Kbh.-Frb.	Øerne		Jylland	Kbh.-Frb.	Øerne	Jylland
21.09.1971	89.499	18.245	37.893	33.361	609	167	264	178	0,68	0,91	0,69	0,53	3,08	4,01	3,20	2,64
04.12.1973	80.236	14.423	33.604	32.209	1.130	449	374	307	1,39	3,02	1,10	0,94	2,61	3,24	2,64	2,38
09.01.1975	82.450	14.808	33.438	34.204	863	344	288	231	1,04	2,27	0,85	0,67	2,69	3,45	2,62	2,51
15.02.1977	112.544	17.123	49.675	45.746	957	361	339	257	0,84	2,06	0,68	0,56	3,60	4,12	3,76	3,29
23.10.1979	106.870	17.288	46.470	43.112	923	462	261	200	0,86	2,60	0,56	0,46	3,35	4,39	3,41	3,00
08.12.1981	91.284	13.757	38.707	38.820	576	267	177	132	0,63	1,90	0,46	0,34	2,90	3,66	2,88	2,73
10.01.1984	119.122	17.700	49.094	52.328	729	345	202	182	0,61	1,91	0,41	0,35	3,52	4,44	3,38	3,40
08.09.1987	178.902	26.345	80.828	71.729	1.446	448	516	482	0,80	1,67	0,63	0,67	5,28	6,98	5,53	4,63
10.05.1988	150.835	22.832	66.394	61.609	1.346	361	554	431	0,88	1,56	0,83	0,69	4,50	6,16	4,60	4,00
12.12.1990	113.636	15.844	50.188	47.604	1.432	308	630	494	1,24	1,91	1,24	1,03	3,48	4,52	3,56	3,16
21.09.1994	178.292	23.580	81.639	73.073	1.816	416	813	587	1,01	1,73	0,99	0,80	5,31	6,62	5,62	4,71
11.03.1998	155.312	20.121	70.223	64.968	1.701	436	691	574	1,08	2,12	0,97	0,88	4,53	5,49	4,75	4,09
20.11.2001	174.318	21.858	79.545	72.915	1.704	166	807	731	0,97	0,75	1,00	0,99	5,00	5,88	5,29	4,53
08.02.2005	166.747	21.959	76.146	68.642	1.769	552	613	604	1,05	2,45	0,80	0,87	4,93	6,10	5,23	4,38

Tabel 15: Brevstemmeprocenten på stor- og amtskredse ved folketingsvalgene 1990-2005

	1990	1994	1998	2001	2005	Tilvækst i pct.			
						1990-1994	1994-1998	1998-2001	2001-2005
I ALT	3,48	5,31	4,53	5,00	4,93	1,83	-0,78	0,48	-0,08
Bornholms Amtskreds	3,93	5,42	5,00	6,30	9,53	1,49	-0,42	1,30	3,22
Vestre Storkreds	4,63	7,22	6,00	6,63	6,72	2,59	-1,22	0,63	0,09
Søndre Storkreds	4,97	7,12	5,78	5,94	6,36	2,14	-1,34	0,16	0,42
Frederiksborg Amtskreds	3,84	6,16	5,29	5,73	5,85	2,32	-0,87	0,44	0,12
Københavns Amtskreds	3,58	6,43	5,27	5,80	5,68	2,85	-1,15	0,52	-0,11
Østre Storkreds	4,18	5,84	4,93	5,25	5,44	1,67	-0,92	0,32	0,19
Roskilde Amtskreds	3,22	5,36	4,81	5,17	5,17	2,15	-0,55	0,36	0,01
Århus Amtskreds	3,54	5,23	4,53	4,77	4,81	1,70	-0,70	0,24	0,04
Fyns Amtskreds	3,63	5,29	4,37	5,23	4,78	1,65	-0,91	0,86	-0,45
Storstrøms Amtskreds	3,58	4,97	4,25	4,62	4,55	1,39	-0,72	0,37	-0,07
Nordjyllands Amtskreds	3,07	4,59	4,11	4,85	4,54	1,52	-0,49	0,74	-0,31
Ringkøbing Amtskreds	3,02	4,72	3,98	4,50	4,29	1,70	-0,74	0,52	-0,21
Vestsjællands Amtskreds	3,23	4,61	3,98	4,39	4,27	1,39	-0,63	0,41	-0,12
Vejle Amtskreds	3,35	4,55	3,93	4,37	4,16	1,20	-0,62	0,45	-0,21
Ribe Amtskreds	2,88	4,31	3,90	4,17	4,06	1,43	-0,41	0,27	-0,11
Viborg Amtskreds	2,96	4,38	3,76	4,25	4,05	1,42	-0,62	0,49	-0,20
Sønderjyllands Amtskreds	2,76	4,48	3,80	4,09	3,92	1,72	-0,68	0,29	-0,17

Tabellen sorteret faldende efter brevstemmeprocenten i 2005

Tabel 15 på side 22 viser brevstemmeprocenten på stor- og amtskredse ved folketingsvalget i 2005 sammenholdt med de tilsvarende procenter ved folketingsvalgene i 2001, 1998, 1994 og 1990. Stor- og amtskredsene er rangordnet efter størrelsen af brevstemmeprocenten i 2005.

Af de 103 opstillingskredse havde Rådhuskredsen i Sønder Storkreds som sædvanlig den højeste brevstemmeprocent med 12,21 (i 2001 11,10). Det hænger sammen med, at de i afsnittet om valget omtalte udlandsdanskere, som senest har haft fast bopæl i Københavns Kommune, henregnes til denne opstillingskreds. Laveste brevstemmeprocent i 2005 havde Tønderkredsen i Sønderjyllands Amtskreds med 3,19, mens Grindstedkredsen i Ribe Amtskreds lå lavest i 2001 (3,45). Brevstemmeprocenten på opstillingskredse er anført i tabel 66 på side 66, kapitlet "Den officielle opgørelse af kreds- og tillægsmandaternes forde-

ling den 8. februar 2005" på side 63. Tabel 73 på side 84, kapitlet "Tabelafdeling" på side 83, anfører brevstemmeprocenterne på kommuner.

Tabel 16 på side 23 viser for 2001- og 2005-valget kommunerne med højeste henholdsvis laveste brevstemmeprocent i Hele landet, de 3 landsdele og de 14 amtskredse. Af landets kommuner havde ved 2005-valget Marstal Kommune den højeste brevstemmeprocent med 9,58 og Stenlille Kommune den laveste med 2,50.

Årsagerne til, at brevstemmer ikke kunne tages i betragtning ved 2005-valget, fremgår af tabel 17 på side 23. Ved 1990-valget blev det for første gang bestemt, at årsagerne til, at brevstemmer ikke kunne tages i betragtning, skulle registreres i valgbøgerne. De tilsvarende oplysninger foreligger således ikke for folketingsvalg før 1990. Reglerne om, hvilke (rettidigt modtagne) brevstemmer der ikke kan komme i betragtning, findes i valglovens § 65.

Tabel 16: Kommuner i de enkelte amtskredse, der har højest og lavest brevstemmeprocent ved folketingsvalgene 2001 og 2005

	20. november 2001		8. februar 2005		
	Højeste procent	Laveste procent	Højeste procent	Laveste procent	
Hele landet	Marstal	10,46 Jernløse	2,32 Marstal	9,58 Stenlille	2,50
København-Frederiksberg	Frederiksberg	8,30 København	5,39 Frederiksberg	8,19 København	5,67
Øerne	Marstal	10,46 Jernløse	2,32 Marstal	9,58 Stenlille	2,50
Københavns	Gentofte	9,12 Hvidovre	4,28 Gentofte	8,63 Høje-Taastrup	4,28
Frederiksborg	Hørsholm	9,19 Skibby	3,79 Hørsholm	8,96 Skævinge	4,28
Roskilde	Roskilde	6,70 Bramsnæs	4,07 Roskilde	6,47 Køge	4,31
Vestsjællands	Nykøbing-Rørvig	6,34 Jernløse	2,32 Nykøbing-Rørvig	5,97 Stenlille	2,50
Storstrøms	Møn	5,98 Suså	3,26 Møn	5,89 Ravnsborg	3,35
Bornholms	Nexø	7,06 Aakirkeby	5,00 Bornholm	9,48 Bornholm	9,48
Fyns	Marstal	10,46 Aarup	3,37 Marstal	9,58 Broby	2,90
Jylland	Læsø	10,08 Ølgod	2,76 Fanø	8,75 Tinglev	2,50
Sønderjyllands	Gråsten	4,94 Sundeved	2,83 Sydals	5,24 Tinglev	2,50
Ribe	Fanø	9,75 Ølgod	2,76 Fanø	8,75 Grindsted	2,73
Vejle	Fredericia	5,06 Vamdrup	2,90 Kolding	5,00 Gedved	3,03
Ringkøbing	Holmsland	7,56 Trehøje	3,14 Holmsland	6,75 Trehøje	2,63
Århus	Samsø	8,78 Rougsø	3,38 Samsø	8,62 Nørhald	2,71
Viborg	Hanstholm	5,18 Møldrup	3,14 Hanstholm	5,38 Hvorslev	2,76
Nordjyllands	Læsø	10,08 Hals	3,61 Læsø	7,54 Farsø	3,43

Tabel 17: Ikke i betragtning tagne brevstemmer ved folketingsvalgene 1998-2005

	Hele landet 1998	Hele landet 2001	Hele landet 2005
	(1)	(2)	(3)
I ALT	1.701	1.704	1.769
Afsenderen var ikke opført på valglisten	1.173	1.038	1.324
Afsenderen var død inden afstemningsdagen	51	25	33
Yderkuverten indeholdt flere end ét følgebrev og én konvolut	2	2	2
Stemmematerialet var ikke det af indenrigs- og sundhedsministeren tilvejebragte	16	32	21
Den foreskrevne fremgangsmåde havde ikke være fulgt	401	507	330
Brevstemmen var ikke afgivet inden for de i loven nævnte frister	4	6	7
Vælgeren havde afgivet mere end én brevstemme	54	94	52

VI. Blanke og andre ugyldige stemmer

Som ugyldige stemmer anses dels blanke stemmesedler, dels stemmesedler, der falder ind under en eller flere af de øvrige i valgloven anførte årsager til ugyldighed.

En almindelig stemmeseddel er - efter § 69, stk. 1 - ugyldig såfremt: 1) den er blank, 2) vælgerens stemme på stemmesedlen ikke er afmærket med kryds, 3) det ikke med sikkerhed kan afgøres, hvilket af partierne eller hvilken kandidat uden for partierne vælgeren har villet give sin stemme, 4) det må antages, at stemmesedlen ikke er udleveret på afstemningsstedet eller 5) der er givet stemmesedlen et særpræg.

En brevstemmeseddel er - jf. § 69, stk. 2 - ugyldig såfremt: 1) den er blank, 2) det ikke med sikkerhed kan afgøres, hvilket af partierne eller hvilken kandidat uden for partierne vælgeren har villet give sin stemme, 3) der på

stemmesedlen alene er anført navnet på en kandidat, som ikke er opstillet i den stor- eller amtskreds, hvor vælgeren er optaget på valglisten, eller alene navnet på et parti, der ikke har opstillet kandidater i den pågældende stor- eller amtskreds, 4) en konvolut indeholder andet eller mere end en stemmeseddel, 5) det må antages, at stemmesedlen ikke er tilvejebragt af indenrigs- og sundhedsministeren, eller 6) der er givet stemmesedlen et særpræg.

I medfør af valglovens § 69, stk. 4, har indenrigsministeren efter forelæggelse for Folketingets Udvalg til Valgs Prøvelse fastsat nærmere regler om bedømmelse af stemmesedler afgivet til folketingsvalg (bekendtgørelse nr. 438 af 31. maj 2001).

Tabel 18: Blanke og andre ugyldige stemmer på stor- og amtskredse ved folketingsvalgene 2001 og 2005

	20. november 2001				8. februar 2005				Ugyldige stemmer i pct. af i alt afgivne					
	Afgivne stemmer	Ugyldige stemmer			Afgivne stemmer	Ugyldige stemmer			20. november 2001			8. februar 2005		
		I alt	Blanke	Andre		I alt	Blanke	Andre	I alt	Blanke	Andre	I alt	Blanke	Andre
I ALT	3.484.915	35.247	25.677	9.570	3.384.560	27.348	19.478	7.870	1,01	0,74	0,27	0,81	0,58	0,23
Søndre	96.008	1.047	644	403	93.894	838	530	308	1,09	0,67	0,42	0,89	0,56	0,33
Østre	154.013	1.625	1.061	564	149.043	1.291	812	479	1,06	0,69	0,37	0,87	0,54	0,32
Vestre	121.689	1.302	829	473	117.287	1.043	680	363	1,07	0,68	0,39	0,89	0,58	0,31
København	397.893	3.290	2.212	1.078	381.652	2.764	1.816	948	0,83	0,56	0,27	0,72	0,48	0,25
Frederiksborg	240.711	2.044	1.498	546	233.606	1.619	1.177	442	0,85	0,62	0,23	0,69	0,50	0,19
Roskilde	156.023	1.327	904	423	152.018	1.234	902	332	0,85	0,58	0,27	0,81	0,59	0,22
Vestsjællands	194.728	2.286	1.675	611	190.596	1.659	1.233	426	1,17	0,86	0,31	0,87	0,65	0,22
Storstrøms	174.985	2.172	1.672	500	168.859	1.682	1.180	502	1,24	0,96	0,29	1,00	0,70	0,30
Bornholms	29.019	327	236	91	27.800	234	164	70	1,13	0,81	0,31	0,84	0,59	0,25
Fyns	308.938	3.249	2.533	716	302.291	2.624	2.004	620	1,05	0,82	0,23	0,87	0,66	0,21
Sønderjyllands	162.991	2.248	1.756	492	155.733	1.510	1.083	427	1,38	1,08	0,30	0,97	0,70	0,27
Ribe	143.661	1.384	1.042	342	137.749	1.206	846	360	0,96	0,73	0,24	0,88	0,61	0,26
Vejle	228.233	2.459	1.725	734	222.559	1.777	1.226	551	1,08	0,76	0,32	0,80	0,55	0,25
Ringkøbing	178.793	1.695	1.293	402	172.804	1.376	1.000	376	0,95	0,72	0,22	0,80	0,58	0,22
Århus	423.029	3.738	2.892	846	418.483	3.075	2.346	729	0,88	0,68	0,20	0,73	0,56	0,17
Viborg	153.093	1.796	1.293	503	147.936	1.227	887	340	1,17	0,84	0,33	0,83	0,60	0,23
Nordjyllands	321.108	3.258	2.412	846	312.250	2.189	1.592	597	1,01	0,75	0,26	0,70	0,51	0,19

Tabel 18 på side 24, der er udarbejdet på grundlag af tabel 66 på side 66 i kapitlet "Den officielle opgørelse af kreds- og tillægsmandaternes fordeling den 8. februar 2005" på side 63, viser antal blanke og andre ugyldige stemmer i alt (dvs. i Hele landet) samt på stor- og amtskredsene ved 2005- og 2001-valget. Af 3.384.560 afgivne stemmer i Hele landet i 2005 var 27.348 eller 0,81 procent ugyldige, mens ugyldighedsprocenten i 2001 var 1,01. Alle 3 landsdele har et mindre fald i ugyldighedsprocenten, nemlig henholdsvis -0,19, -0,17 og -0,24 procentenheder. København-Frederiksberg ligger lidt højere end de to andre landsdele, jf. tabel 66 på side 66, der viser, at ugyldighedsprocenten i København-Frederiksberg er 0,88, mens den på Øerne er 0,81 og i Jylland er 0,79. (I 2001 var ugyldighedsprocenten henholdsvis 1,07, 0,98 og 1,03). Alle stor- og amtskredse har fald i ugyldighedsprocenten -

forholdsvis mest i Sønderjyllands Amtskreds samt Viborg Amtskreds.

Antallet af blanke stemmer er i Hele landet fra 2001- til 2005-valget faldet med 6.199 stemmer eller 24,1 pct., mens antallet af andre ugyldige stemmer er faldet med 1.700 stemmer eller 17,8 procent. For de to valg udgør de blanke stemmer 0,74 henholdsvis 0,58 af de afgivne stemmer, og andre ugyldige stemmer 0,27 henholdsvis 0,23 procent. Delprocenten for blanke stemmer er faldet for alle stor- og amtskredsene bortset fra Roskilde Amtskreds. Delprocenten for andre ugyldige stemmer er faldet for alle stor- og amtskredse med undtagelse af Storstrøms og Ribe Amtskredse.

Tabel 20 på side 26 viser ugyldighedsprocenten på stor- og amtskredse ved folketingsvalget 2005 sammenholdt med de tilsvarende procenter ved folketingsvalg i

2001, 1998, 1994 og 1990. Stor- og amtskredsene er rangordnet efter størrelsen af ugyldighedsprocenten i 2005.

Den samlede ugyldighedsprocent er i 2005 højest for Storstrøms Amtskreds med 1,00, næstlavest for Nordjyllands Amtskreds med 0,70 og lavest for Frederiksborg Amtskreds med 0,69. Delprocenten for blanke stemmer, jf. tabel 18 på side 24, er højest for Storstrøms Amtskreds med 0,70 i 2005 og lavest for Københavns Amtskreds med 0,48, mens den for andre ugyldige stemmer er højest for Sønder Storkreds med 0,33, og lavest for Århus Amtskreds med 0,17.

Tabel 21 på side 27 viser for 2005- og 2001-valget kommunen med højest henholdsvis lavest ugyldighedsprocent i Hele landet, de 3 landsdele og de 14 amtskredse. Højest lå i 2005 Tranekær i Fyns Amtskreds med 1,57 pct., og lavest Marstal i Fyns Amtskreds med 0,38 pct., mens i 2001 Rødekro i Sønderjyllands Amtskreds lå højest med 2,13 og Dragør i Københavns Amtskreds lå lavest med 0,45 pct.

I tabel 19 på side 25 er meddelt en opgørelse af andre ugyldige stemmers fordeling efter ugyldighedsårsag ved folketingsvalget den 8. februar 2005. Tabellen er udarbejdet på grundlag af de i valgbøgerne anførte oplysninger om årsagen til, at de enkelte stemmesedler er erklæret ugyldige. Fra og med folketingsvalget 1990 sker registreringen skematisk efter ugyldighedsårsag og er derfor mere præcis end tidligere, hvor grupperingen efter ugyldighedsårsag i et vist omfang beroede på skøn, herunder om det drejede sig om en almindelig stemmeseddel eller en brevstemmeseddel. I 1990 er der endvidere indført en noget mere detaljeret opdeling i ugyldighedsårsager. I 2001 er nogle af de hidtil særskilte ugyldighedsårsager slået sammen og registreres under et, mens den hidtidige ugyldighedsgrund "afmærket med andet mærke end kryds i stedet for eller foruden med kryds" er blevet opdelt i ugyldighedsgrundene "afmærket med andet mærke end kryds" henholdsvis "afmærket med andet mærke end kryds foruden kryds".

Tabel 19: Bedømmelse af stemmesedlers ugyldighed ved folketingsvalget den 8. februar 2005

	København Frederiks- berg (1)	Øerne (2)	Jylland (3)	Hele lan- det (4)
I ALT UGYLDIGE STEMMESEDLER	3.172	11.816	12.360	27.348
I alt ugyldige afgivet på afstemningsstedet	2.735	10.603	11.275	24.613
Blanke (1.+21.)	2.022	8.476	8.980	19.478
Blanke afgivet på afstemningsstedet	1.848	8.136	8.689	18.673
1. Blanke (§ 3)	1.848	8.136	8.689	18.673
Andre ugyldige (2.-14.)+(22.-32.)	1.150	3.340	3.380	7.870
Andre ugyldige afgivet på afstemningsstedet	887	2.467	2.586	5.940
2. Andet mærke end kryds i stedet for kryds (§ 4)	172	278	434	884
3. Helt eller delvis overstreget (§ 5)	18	76	107	201
4. Kryds i flere partifelter (§ 6)	122	596	611	1.329
5. Kryds rækker ind i flere partifelter (§ 7)	31	95	72	198
6. Kryds ud for ordene "Uden for partierne" (§ 8)	6	2	8	16
7. Overstreget, udvisket eller halvt kryds (§ 9)	26	91	119	236
8. Kryds uden for partifelterne (§ 10)	58	260	249	567
9. Andre grunde til tvivl om vælgerens stemmeafgivning (§ 11)	2	20	27	49
10. Stemmeseddel ikke udleveret på afstemningsstedet (§ 13)	0	5	10	15
11. Andet mærke end kryds foruden kryds (§ 14)	185	428	382	995
12. Anført flere end 3 kryds (§ 15)	73	175	155	403
13. Stemmeseddel med tegning, påskrift eller påklæbning (§ 16)	187	415	367	969
14. Afmærket med forsk. farver, iturevet mv., andet særpræg (§ 17)	7	26	45	78
I alt ugyldige brevstemmer	437	1.213	1.085	2.735
Blanke brevstemmer	174	340	291	805
21. Blanke (§ 18)	174	340	291	805

Tabel 19: Bedømmelse af stemmesedlers ugyldighed ved folketingsvalget den 8. februar 2005

	København Frederiksberg (1)	Øerne (2)	Jylland (3)	Hele landet (4)
Andre ugyldige brevstemmer	263	873	794	1.930
22. Kun navn på ikke opst. person ell. tillige usikker uoff. bogstavb. (§ 19)	30	115	152	297
23. Kun anført uofficiel bogstavbetegnelse på ét bogstav (§ 20)	38	88	85	211
24. Kun anført usikker uoff. bogstavbetegnelse på flere bogstaver (§ 21)	9	30	37	76
25. Kun anført kryds (§ 22)	36	115	97	248
26. Modstrid vedr. bogstavb., partinavn, personnavn (§§ 23 og 24)	67	308	242	617
27. Andre grunde til tvivl om vælgerens stemmeafgivning (§ 25)	50	122	92	264
28. Andet eller mere end én stemmeseddel i konvolutten (§ 26)	0	4	3	7
29. Stemmeseddel ikke tilvejebragt af indenrigsministeren (§ 27)	1	8	2	11
30. Konvolut med påskrift eller påklæbning (§ 27)	2	2	3	7
31. Stemmeseddel med tegning, påskrift eller påklæbning (§ 29)	30	68	69	167
32. Udfyldt på bagsiden, iturevet mv., andet særpræg (§ 30)	0	13	12	25

Tabel 20: Ugyldighedsprocenten på stor- og amtskredse ved folketingsvalgene 1990-2005

	1990	1994	1998	2001	2005	Tilvækst i pct.			
						1990-1994	1994-1998	1998-2001	2001-2005
I ALT	0,79	0,98	0,76	1,01	0,81	0,19	-0,23	0,26	-0,20
Storstrøms Amtskreds	0,87	1,13	0,98	1,24	1,00	0,27	-0,15	0,26	-0,25
Sønderjyllands Amtskreds	0,94	1,14	0,89	1,38	0,97	0,20	-0,25	0,49	-0,41
Søndre Storkreds	1,01	1,39	0,95	1,09	0,89	0,38	-0,44	0,14	-0,20
Vestre Storkreds	0,94	1,29	0,86	1,07	0,89	0,34	-0,43	0,21	-0,18
Ribe Amtskreds	0,83	1,01	0,81	0,96	0,88	0,19	-0,21	0,16	-0,09
Vestsjællands Amtskreds	0,87	1,16	0,89	1,17	0,87	0,29	-0,27	0,29	-0,30
Fyns Amtskreds	0,83	1,06	0,79	1,05	0,87	0,23	-0,27	0,26	-0,18
Østre Storkreds	0,93	1,27	0,86	1,06	0,87	0,34	-0,41	0,19	-0,19
Bornholms Amtskreds	1,00	1,36	1,08	1,13	0,84	0,36	-0,28	0,05	-0,29
Viborg Amtskreds	0,81	0,86	0,79	1,17	0,83	0,04	-0,07	0,38	-0,34
Roskilde Amtskreds	0,79	1,10	0,75	0,85	0,81	0,31	-0,35	0,10	-0,04
Vejle Amtskreds	0,76	0,97	0,76	1,08	0,80	0,21	-0,21	0,32	-0,28
Ringkøbing Amtskreds	0,70	0,83	0,73	0,95	0,80	0,12	-0,10	0,22	-0,15
Århus Amtskreds	0,64	0,65	0,64	0,88	0,73	0,01	-0,01	0,25	-0,15
Københavns Amtskreds	0,74	0,96	0,67	0,83	0,72	0,22	-0,29	0,15	-0,10
Nordjyllands Amtskreds	0,67	0,82	0,57	1,01	0,70	0,15	-0,24	0,44	-0,31
Frederiksborg Amtskreds	0,78	0,95	0,67	0,85	0,69	0,17	-0,28	0,18	-0,16

Tabellen sorteret efter faldende ugyldighedsprocent i 2005

VII. Politiske partier og opstillede kandidater

VII.1. Partier og kandidater uden for partierne

I valget den 8. februar 2005 deltog 10 partier, der ifølge Indenrigs- og Sundhedsministeriets bekendtgørelse (Stats-tidende den 28. januar 2005) skulle opføres på stemmesedlen med de i nedenstående oversigt angivne bogstavbetegnelser.

Ifølge bekendtgørelsen var 8 partier - nemlig Socialdemokratiet, Det Radikale Venstre, Det Konservative Folkeparti, Socialistisk Folkeparti, Kristendemokraterne, Dansk Folkeparti, Venstre, Danmarks Liberale Parti og Enhedslisten - De Rød Grønne - berettiget til at deltage i folketingsvalget i henhold til valglovens § 11, stk. 1, idet de opnåede repræsentation i Folketinget ved sidste valg og ved valgets udskrivning fortsat var repræsenteret.

Tabel 21: Kommuner i de enkelte amtskredse, der har højest og lavest ugyldighedsprocent ved folketingsvalgene 2001 og 2005

	20. november 2001		8. februar 2005		
	Højeste procent	Laveste procent	Højeste procent	Laveste procent	
Hele landet	Rødekro	2,13 Dragør	0,45 Tranekær	1,57 Marstal	0,38
København-Frederiksberg	København	1,09 Frederiksberg	0,97 København	0,88 Frederiksberg	0,86
Øerne	Glamsbjerg	1,80 Dragør	0,45 Tranekær	1,57 Marstal	0,38
Københavns	Rødovre	1,09 Dragør	0,45 Glostrup	0,96 Dragør	0,45
Frederiksborg	Skævinge	1,34 Hørsholm	0,50 Jægerspris	0,96 Hørsholm	0,46
Roskilde	Køge	1,08 Ramsø	0,67 Bramsnæs	0,97 Solrød	0,57
Vestsjællands	Fuglebjerg	1,65 Holbæk	0,91 Gørlev	1,19 Trundholm	0,60
Storstrøms	Ravnshøj	1,77 Næstved	0,90 Højreby	1,45 Rudbjerg	0,71
Bornholms	Hasle	1,51 Allinge-Gudhjem	0,95 Bornholm	0,84 Bornholm	0,84
Fyns	Glamsbjerg	1,80 Ærøskøbing	0,46 Tranekær	1,57 Marstal	0,38
Jylland	Rødekro	2,13 Billund	0,68 Løgumkloster	1,48 Karup	0,45
Sønderjyllands	Rødekro	2,13 Sønderborg	1,01 Løgumkloster	1,48 Bredebro	0,64
Ribe	Blaabjerg	1,57 Billund	0,68 Blaabjerg	1,07 Holsted	0,67
Vejle	Tørring-Uldum	1,58 Jelling	0,82 Gedved	1,08 Jelling	0,56
Ringkøbing	Holmsland	1,28 Videbæk	0,74 Holmsland	1,27 Trehøje	0,47
Århus	Samsø	1,70 Århus	0,70 Midtdjurs	1,14 Nørhald	0,55
Viborg	Aalestrup	1,68 Tjele	0,82 Tjele	1,15 Karup	0,45
Nordjyllands	Nørager	1,68 Frederikshavn	0,79 Fjerritslev	1,02 Aabybro	0,45

2 partier - Centrum-Demokraterne og Minoritetspartiet - havde i henhold til § 12, stk. 1, indgivet partianmeldelse, som var godkendt af Indenrigs- og Sundhedsministeriet den 6. november 2002 og 28. juni 2002 som fyldestgørende grundlag for deltagelse i folketingsvalg.

K. Kristendemokraterne har ved tidligere valg deltaget som Q. Kristeligt Folkeparti.

Ifølge § 12, stk. 1, skal et parti, der ikke kan deltage i valget i henhold til § 11, stk. 1, senest kl. 12 femten dage før valgdagen anmeldes for Indenrigs- og Sundhedsministeriet. Med anmeldelsen skal følge erklæringer fra et antal vælgere, der mindst svarer til 1/175 af samtlige gyldige stemmer ved det sidst afholdte folketingsvalg. Ved 2005-valget udgjorde det krævede antal vælgererklæringer 19.713, idet der ved valget i 2001 blev afgivet 3.449.668 gyldige stemmer. Bestemmelsen kommer ikke til anvendelse på det tyske mindretals parti, der blot til Indenrigs- og Sundhedsministeriet skal anmelde sin deltagelse i valget inden samme frist. Erklæringerne skal afgives på en formular, der forinden er godkendt af Indenrigs- og Sundhedsministeriet. I forbindelse med godkendelsen af formularen afgør Indenrigs- og Sundhedsministeriet, om navnet på det nye parti kan godkendes.

§ 12, stk. 3, bestemmer, at erklæringerne skal indeholde oplysninger om vælgernes navn, personnummer og bopæl samt være underskrevet og dateret af vælgerne personligt og endvidere være påført vedkommende folkeregisters attestation af, at vælgeren opfylder betingelserne for valgret til Folketinget. Erklæringer, der er afgivet 18 måneder eller mere før anmeldelsesdatoen, kan ikke medregnes, og det samme gælder erklæringer fra vælgere, der allerede har afgivet erklæring for et parti, der er anmeldt til Indenrigs- og Sundhedsministeriet.

En godkendt anmeldelse af et nyt parti har gyldighed til det førstkommande folketingsvalg, dog mindst i 1 år fra an-

meldelsesdatoen. Vælgererklæringerne tilintetgøres, når anmeldelsens gyldighed er udløbet.

Ifølge § 14 bekendtgør indenrigs- og sundhedsministeren snarest muligt efter udløbet af den i § 12, stk. 1, anførte frist, hvilke partier der deltager i valget og de dem tildelte bogstavbetegnelser.

Ved folketingsvalget den 8. februar 2005 deltog, som det fremgår af det ovenfor anførte, følgende 10 partier:

- A. Socialdemokratiet
- B. Det Radikale Venstre
- C. Det Konservative Folkeparti
- D. Centrum-Demokraterne
- F. Socialistisk Folkeparti
- K. Kristendemokraterne
- M. Minoritetspartiet
- O. Dansk Folkeparti
- V. Venstre, Danmarks Liberale Parti
- Ø. Enhedslisten - De Rød-Grønne

D. Centrum-Demokraterne var til og med folketingsvalget i 1988 tildelt bogstavbetegnelsen M. K. Kristendemokraterne har som nævnt ved tidligere folketingsvalg, senest ved folketingsvalget i 2001, deltaget som Q. Kristeligt Folkeparti.

Optællingen og gennemgangen af vælgererklæringer bilagt en partianmeldelse blev indtil 1989 foretaget af Danmarks Statistik på Indenrigsministeriets vegne. Fra 1989 forestår Indenrigsministeriet - nu Indenrigs- og Sundhedsministeriet - selv optællingen og gennemgangen.

Ved lov nr. 245 af 19. april 1989 blev der gennemført en ændring af proceduren i forbindelse med indsamling af vælgererklæringer. Ændringen går ud på, at en vælgererklæring, efter folkeregistrets attestation, af folkeregistret skal sendes til den pågældende vælger, der derefter selv

skal videresende den attesterede vælgererklæring til partiet, såfremt vælgeren fortsat ønsker at deltage i anmeldelsen af det pågældende parti. Før lovændringen skulle folkeregistret efter attestation sende vælgererklæringerne tilbage til det pågældende parti. Lovændringen trådte i kraft den 1. juli 1989, men fik først praktisk betydning efter folketingsvalget den 12. december 1990.

Ved 2005-valget deltog foruden de 10 partier i alt 15 kandidater uden for partierne. I Sønder Storkreds 1 kandidat, i Østre Storkreds 3 kandidater, i Københavns Amtskreds 1 kandidat, i Vestsjællands Amtskreds 1 kandidat, i Storstrøms Amtskreds 1 kandidat og i Bornholms Amtskreds 2 kandidater, i Vejle Amtskreds 1 kandidat, i Ringkøbing Amtskreds 1 kandidat, i Århus Amtskreds 1 kandidat og i Nordjyllands Amtskreds 3 kandidater.

En kandidat, der opstiller uden for partierne, undgår ifølge sagens natur at indgive partianmeldelse til Indenrigs- og Sundhedsministeriet, men for at blive valgt skal den pågældende i den stor- eller amtskreds, hvor vedkommende opstiller, have så mange stemmer, at vedkommende kan opnå et kredsmandat, og det er erfaringsmæssigt meget svært, men i 1994 lykkedes det dog for Jacob Haugaard i Århus Amtskreds.

VII.2. Opstillingerne

En kandidatanmeldelse skal ifølge valglovens § 33 indgives skriftligt til vedkommende statsamtmand (for Sønder og Østre Storkreds til formanden for valgbestyrelsen i Københavns Kommune, for Vestre Storkreds til formanden for valgbestyrelsen i Frederiksberg Kommune) senest kl. 12 elleve dage før valget, skal være underskrevet af kandidaten og indeholde oplysning om dennes fulde navn, personnummer, stilling og bopæl, samt - hvis kandidaten ikke ønsker sig opført på stemmesedlen med sit fulde navn - på hvilken måde navnet da ønskes anført. En kandidat, der opstiller for et parti, skal anføre dette i anmeldelsen, og kandidaten skal godkendes af vedkommende parti. En kandidat, der opstiller uden for partierne, skal anbefales af 150-200 af opstillingskredsens vælgere som stillere; for sidstnævnte skal anmeldelsen indeholde oplysning om hver stillers navn, personnummer og bopæl. Statsamtmanden kontrollerer de indkomne anmeldelser.

Et parti skal i henhold til § 37, stk. 1, senest kl. 12 ti dage før valget for hver amtskreds (storkreds) skriftligt meddele statsamtet (formanden for valgbestyrelsen i Københavns Kommune henholdsvis formanden for valgbestyrelsen i Frederiksberg Kommune), hvilke kandidater partiet godkender i de enkelte opstillingskredse. Kandidater, der ikke godkendes, kan ikke opstille, og undlades meddelelse, kan ingen kandidat opstille for partiet i pågældende amtskreds (storkreds). Med samme tidsfrist kan partiet anmelde, hvilke af de opstillede kandidater der er nomineret i de enkelte opstillingskredse, hvis partiet har sideordnede opstillinger i kredsene, ligesom der kan anmeldes en bestemt rækkefølge - partiliste - for amtskredsens godkendte kandidater. Partiliste kan fra og med valget i 1990 kun an-

meldes i tilfælde, hvor et parti alene har kredsvis opstilling inden for amtskredsen (storkreds). Partiliste kan ikke mere kombineres med sideordnet opstilling. Statsamtet stiller på grundlag af foranstående opstillingskredsens valgbestyrelser en fortegnelse over de opstillede kandidater i amtskredsen fordelt på partier samt kandidater uden for partierne med kandidatnavnene for hvert parti i alfabetisk rækkefølge, dog ved partiliste i dennes orden; kandidater uden for partierne anføres i alfabetisk rækkefølge i en gruppe for sig.

Ved belysning af partiernes opstillingsform er det hensigtsmæssigt at benytte amtskredsen (storkreds) som enhed, da dennes opstillingskredse på mange måder udgør en helhed. Således kan en kandidat være opstillet i en enkelt af amtskredsens opstillingskredse, i flere eller dem alle, men ikke stille sig til samtidigt valg i en anden amtskreds - ligesom han/hun i øvrigt ikke kan være kandidat for mere end et parti og ej heller samtidig være kandidat for et parti og stille op uden for partierne. Vælgeren kan på sin side, uanset i hvilken opstillingskreds han/hun bor, stemme på hvilken som helst af amtskredsens kandidater. Endvidere skal en partiliste omfatte alle partiets kandidater i amtskredsen. Udvælgelsen af et partis valgte kandidater og stedfortrædere foretages for amtskredsen som helhed, idet amtskredsen (storkreds) og ikke opstillingskredsen er den egentlige valgkreds.

I tabel 81 på side 127 til tabel 97 på side 186 i kapitlet "Tabelafdeling" på side 83 anføres for hver amtskreds de enkelte partiers opstillinger, idet tabellerne meddeler kandidatnavnene, de personlige stemmer i hver opstillingskreds, samt den andel af kredsens partistemmer, som de enkelte kandidater er berettiget til. Ved forskellige skrifttyper angives de kandidater, der er opstillet i opstillingskredsen, og nomineret kandidat i opstillingskredsen. Endvidere angives, om partiet har partiliste. Kandidatopstillingerne fremgår ligeledes af tabel 105 på side 196.

Tabel 22 på side 30 og tabel 23 på side 30 anfører for 2005- og 2001-valget kandidatantallet i partiernes amtskreds-opstillinger og opstillingsformen ved anvendelse af bogstavsymboler. Da opstillingsformen er afgørende for stemmesedlens opsætning og partistemmernes fordeling behandles i tilknytning til denne tabel følgende 4 underafsnit: I) Opstillingsformen, II) Stemmesedlens opsætning, III) Partistemmernes fordeling, og IV) tabel 22 på side 30's oplysninger.

I) Partiernes opstillingsform symboliseres ved E evt. kombineret med P, S eller K.

E står for den gamle hovedform, hvor et parti kun har en kandidat i de enkelte opstillingskredse - kredsvis opstilling. Fra den typiske form med forskellige kandidater i de enkelte kredse, kan der forekomme en del afvigelse, som for eksempel at samme kandidat er opstillet i to eller flere kredse - på denne måde kan behovet for kandidater ned-sættes eller en kandidats mulighed for valg kan øges i forhold til partiets andre kandidater i amtskredsen. Endvidere kan der forekomme den afvigelse, at en eller flere kredse er uden kandidat.

S står for den opstillingsform, hvor der er flere sideordnede kandidater i de enkelte opstillingskredse. Fra den ty-

riske form, hvor alle partiets kandidater i amtskredsen er opstillet sideordnet i samtlige opstillingskredse, er der forskellige former for afvigelser, som at alle kredse har sideordnede kandidater med skiftende opstillinger af amtskredsens kandidater, eller at alle kandidater er opstillet sideordnet i en eller flere opstillingskredse, mens amtskredsens øvrige opstillingskredse er uden kandidat. Almindeligvis vil der ved sideordnet opstilling forekomme nominering - ved den typiske opstilling er hver kandidat nomineret i hver sin kreds, hvad der forudsætter antal kandidater er lig antal opstillingskredse. Er dette ikke opfyldt, forekommer tilfælde, hvor en eller flere kandidater er nomineret i 2 eller flere kredse, og eventuelt at en eller flere kandidater slet ikke er nomineret. Nomineringen har alene virkning for stemmesedlens kandidatrækkefølge.

K står for en kombination af en E- og en S-opstilling, idet en eller flere opstillingskredse kun har en kandidat, mens en eller flere har sideordnede kandidater - eventuelt er der kredse uden kandidat. Der er to hovedtyper, nemlig én hvor kandidaterne tilsvarende er delt på kandidater opstillet kredsvis og kandidater opstillet sideordnet, og en anden hvor en tilsvarende deling ikke er mulig. I kredse med sideordnet opstilling bruges oftest nominering af en kandidat.

P angiver, at partiet har anmeldt partiliste for alle amtskredsens kandidater. Anmeldelse af partiliste indvirker på stemmesedlens kandidatrækkefølge, og udløser ved valg i den pågældende amtskreds en særlig udvælgelsesform, der tilgodeser kandidaterne i partilistens rækkefølge. Reglerne om kandidatudvælgelse ved partiliste er blevet forenklet. Tidligere anvendtes komplicerede regler om stemmeoverføringer. Fra og med 1990 kan partiliste ikke mere kombineres med sideordnet opstilling.

II) Stemmesedlens opsætning

På grundlag af de fra statsamtet modtagne kandidatfortegnelser udarbejder valgbestyrelsen for de enkelte opstillingskredse stemmesedlen for den pågældende kreds.

Stemmesedlen skal som nævnt omfatte alle amtskredsens kandidater, men stemmesedlen for 2 eller flere af amtskredsens opstillingskredse vil dog sjældent være ens over alle partifelter. Partierne har hvert sit partifelt, og de står i alfabetisk rækkefølge efter partiernes bogstavbetegnelse med kandidaterne uden for partierne til sidst. Øverst i partifeltet anføres med fede typer bogstavbetegnelsen og partiets navn, og efter halvfed streg følger navnene på partiets godkendte kandidater adskilte ved fin streg. Af kandidaterne anføres først med halvfede typer opstillingskredsens kandidat eller (sideordnede) kandidater, og så følger med almindelige typer amtskredsens øvrige kandidater, hvorefter partifeltet afsluttes med fed streg. Nedenfor ses der nærmere på et partifelt under henholdsvis E-, S- og K-opstilling. For E-opstilling uden og med kombination af partiliste.

1. Amtskredsen har E-opstilling og ikke-partiliste
 - a. Opstillingskredsen har 1 kandidat:

1. Med halvfede typer anføres som første led kredsens kandidat.
2. Amtskredsens andre kandidater anføres som andet led med almindelige typer i alfabetisk orden.
 - b. Opstillingskredsen uden kandidat: Kun 2) i 1 a.
2. Amtskredsen har E-opstilling og partiliste
 - a. Opstillingskredsen har 1 kandidat:
 1. Med halvfede typer anføres som første led kredsens kandidat.
 2. Amtskredsens andre kandidater anføres som andet led med almindelige typer i partilistens orden.
 - b. Opstillingskredsen uden kandidat: Kun 2) i 2a.
3. Amtskredsen har S-opstilling
 - a. Opstillingskredsen har sideordnede kandidater:
 1. Med halvfede typer anføres som første led øverst kredsens nominerede kandidat og derefter kredsens øvrige sideordnede kandidater i alfabetisk orden.
 2. Amtskredsens eventuelle andre kandidater anføres som andet led med almindelige typer og ny alfabetisk orden.
 - b. Opstillingskredsen uden kandidat: Kun 2) i 3a.
4. Amtskredsen har K-opstilling
 - Opstillingskreds 1 kandidat: se 1 a
 - Opstillingskreds sideordnede kandidater: se 3a
 - Opstillingskreds uden kandidat: se 1 b

III) Partistemmerne fordeling

På stemmesedlen kan vælgeren enten sætte kryds ved en af partiets kandidater - personlig stemme - eller ud for partibetegnelsen - partistemme. Har opstillingskredsen kun 1 kandidat tilfalder alle partistemmerne denne; har kredsen 2 eller flere sideordnede kandidater, fordeles kredsens partistemmer på de sideordnede kandidater i forhold til deres personlige stemmer. Har opstillingskredsen ingen kandidat, anføres partistemmerne som "Andre partistemmer", hvis der ikke er partiliste; er partiliste anmeldt, skal partistemmerne tillægges partilistens nr. 1.

IV) Tabel 22 på side 30's oplysninger.

Det fremgår af tabellen, at alle de 10 partier, der deltog i valget den 8. februar 2005, havde opstillet kandidater i alle 17 stor- og amtskredse, således at vælgerne i alle landets 103 opstillingskredse kunne stemme på hvilket som helst af de 10 partier.

S-opstillinger benyttedes ved 2005-valget af partierne A, B, D, K, og O i alle 17 stor- og amtskredse, C, M og V i 16, F i 11 og Ø i 1, jf. også tabel 24 på side 31, der giver et sammendrag af partiernes opstillingsformer. Modsat benyttedes E-opstillinger af C i 1 amtskreds, af F i 6 amtskredse, af M i 1, af V i 1 og Ø i 13. Partiet F havde anmeldt partiliste i 5 af de 6 amtskredse, hvor partiet havde E-opstilling, og Ø i 8 af 13 tilfælde af E-opstilling. K-opstillinger benyttedes ved 2005-valget kun af Ø, der havde K-opstilling i 3 stor- og amtskredse.

Tabel 22: Partiernes opstillingsform i de 17 stor- og amtskredse ved folketingsvalget den 8. februar 2005

	Opstillingskredse	A. Socialdemokratiet	B. Det Radikale Venstre	C. Det Konservative Folkeparti	D. Centrum-Demokraterne	F. Socialistisk Folkeparti	K. Kristen-demokraterne	M. Minoritetspartiet	O. Dansk Folkeparti	V. Venstre, Danmarks Liberale Parti	Ø. Enhedslisten
	(1)	(2)	(3)	(4)	(5)	(6)	(7)	(8)	(9)	(10)	(11)
Søndre Storkreds	5	5S	5S	5S	5S	5S	7S	3S	3S	3S	6K
Østre Storkreds	8	8S	8S	8S	6S	8S	5S	5S	4S	5S	8EP
Vestre Storkreds	6	6S	6S	6S	5S	6S	4S	5S	3S	5S	6EP
Københavns Amtskreds	9	9S	8S	9S	9S	9EP	9S	5S	8S	8S	9EP
Frederiksborg Amtskreds	4	4S	4S	4S	4S	4EP	5S	2S	4S	4S	5K
Roskilde Amtskreds	3	3S	3S	3S	3S	3EP	4S	4S	3S	3S	4K
Vestsjællands Amtskreds	6	6S	6S	6S	6S	6S	5S	2S	6S	6S	6E
Storstrøms Amtskreds	6	6S	4S	6S	5S	6S	4S	5S	6S	6S	6EP
Bornholms Amtskreds	2	3S	2S	1E	2S	2E	2S	3S	2S	3S	2S
Fyns Amtskreds	9	9S	9S	9S	9S	9S	6S	3S	9S	8S	8EP
Sønderjyllands Amtskreds	7	7S	4S	7S	7S	7EP	5S	3S	7S	7S	6E
Ribe Amtskreds	4	4S	3S	4S	4S	4S	3S	2S	3S	4E	4E
Vejle Amtskreds	6	6S	6S	6S	6S	6S	6S	3S	4S	6S	3EP
Ringkøbing Amtskreds	4	4S	4S	4S	4S	4S	5S	2S	4S	5S	4E
Århus Amtskreds	10	10S	10S	10S	7S	10EP	8S	5S	10S	10S	9EP
Viborg Amtskreds	5	5S	5S	5S	5S	5S	5S	1E	5S	5S	5E
Nordjyllands Amtskreds	9	9S	9S	8S	7S	9S	10S	3S	8S	8S	9EP

Bemærk: Partiets antal opstillede kandidater i de enkelte stor- og amtskredse anføres først, derefter karakteriseres amtsopstillingens form ved E, EP, S eller K. E: Kun en kandidat i hver af amtskredsens opstillingskredse, eventuelt en eller flere kredse uden kandidat (kredsvis opstilling). EP: Partiliste anmeldt for amtskredsens kandidater (partiliste kan kun anmeldes ved kredsvis opstilling). S: To eller flere kandidater i hver af amtskredsens opstillingskredse, eventuelt en eller flere kredse uden kandidat (sideordnet opstilling). K: Kombination af en kandidat i en eller flere opstillingskredse og to eller flere kandidater i en eller flere andre kredse, eventuelt en eller flere kredse uden kandidat.

Tabel 23: Partiernes opstillingsform i de 17 stor- og amtskredse ved folketingsvalget den 20. november 2001

	Opstillingskredse	A. Socialdemokratiet	B. Det Radikale Venstre	C. Det Konservative Folkeparti	D. Centrum-Demokraterne	F. Socialistisk Folkeparti	K. Kristen-demokraterne	O. Dansk Folkeparti	V. Venstre, Danmarks Liberale Parti	Z. Fremskridtspartiet	Ø. Enhedslisten
	(1)	(2)	(3)	(4)	(5)	(6)	(7)	(8)	(9)	(10)	(11)
Søndre Storkreds	5	5S	5E	5S	3S	5S	4S	4S	3S	8S	8K
Østre Storkreds	8	8S	8E	8S	7S	8EP	3S	8S	5S	3S	8EP
Vestre Storkreds	6	6S	6E	6S	4S	6EP	3S	6S	5S	6S	6EP
Københavns Amtskreds	9	9S	8S	9S	8S	9EP	8S	8S	8S	8S	9EP
Frederiksborg Amtskreds	4	4S	4S	4S	4S	4EP	4S	4S	4S	5S	3S
Roskilde Amtskreds	3	3S	4S	3S	3S	3EP	3S	3S	3S	3S	3E
Vestsjællands Amtskreds	6	6S	5S	6S	4S	6S	6S	6S	6S	6S	5E
Storstrøms Amtskreds	6	6S	5S	6S	6S	6S	4S	6S	6S	5S	5EP
Bornholms Amtskreds	2	3S	2S	2S	1E	2S	2S	2S	3S	4S	2S
Fyns Amtskreds	9	9S	8S	9S	9S	9S	5S	9S	8S	9S	8EP
Sønderjyllands Amtskreds	7	7S	6S	7S	7S	7EP	5S	7S	7S	7S	6E
Ribe Amtskreds	4	4S	4S	4S	3S	4S	4S	4S	4E	4S	3K
Vejle Amtskreds	6	6S	6S	6S	6S	6S	6S	6S	6S	6S	6EP
Ringkøbing Amtskreds	4	5S	4S	4S	4S	4S	4S	4S	5S	5S	4E
Århus Amtskreds	10	10S	9S	10S	9S	10EP	8S	10S	10S	6S	10EP
Viborg Amtskreds	5	5S	5S	5S	5S	5EP	4S	5S	5S	5S	5E
Nordjyllands Amtskreds	9	9S	9S	8S	7S	9S	11S	9S	8S	9S	9EP

Bemærk: Se bemærkninger til ovenstående tabel.

Det ses af tabel 24 på side 31, der som nævnt giver et sammendrag af partiernes opstillingsformer ved folketingsvalgene 1994-2005, at af de 10 partiers i alt 170 amts-

kreds-opstillinger i 2005 var 22 E-opstillinger, 145 S-opstillinger og 3 K-opstillinger. Af de 145 S-opstillinger havde 145 eller 100,0 pct. (98,6 pct. i 2001) den typiske

Tabel 24: Amtsoptstillingerne fordelt på opstillingsform og parti ved folketingsvalgene 1994-2005

	I alt	A	B	C	D	F	O	K	U	V	Z	Ø	M
a.-c. 1994-valget	153	17	17	17	17	17	-	17	-	17	17	17	-
a. Kredsvis opstilling (E)	23	-	-	-	-	12	-	-	-	1	-	10	-
heraf med partiliste (EP)	15	-	-	-	-	11	-	-	-	-	-	4	-
b. Kombineret opstilling (K)	4	-	-	-	-	-	-	-	-	-	-	4	-
c. Sideordnet opstilling (S)	126	17	17	17	17	5	-	17	-	16	17	3	-
heraf med nominering	123	17	17	17	17	5	-	17	-	15	17	1	-
Med nominering i alt	123	17	17	17	17	5	-	17	-	15	17	1	-
a.-c. 1998-valget	187	17	17	17	17	17	17	17	17	17	17	17	-
a. Kredsvis opstilling (E)	39	-	-	-	-	10	17	-	-	1	-	11	-
heraf med partiliste (EP)	31	-	-	-	-	8	17	-	-	-	-	6	-
b. Kombineret opstilling (K)	2	-	-	-	-	-	-	-	-	-	-	2	-
c. Sideordnet opstilling (S)	146	17	17	17	17	7	-	17	17	16	17	4	-
heraf med nominering	125	17	17	17	17	7	-	17	-	15	17	1	-
Med nominering i alt	127	17	17	17	17	7	-	17	-	15	17	3	-
a.-c. 2001-valget	170	17	17	17	17	17	17	17	-	17	17	17	-
a. Kredsvis opstilling (E)	26	-	3	-	1	8	-	-	-	1	-	13	-
heraf med partiliste (EP)	16	-	-	-	-	8	-	-	-	-	-	8	-
b. Kombineret opstilling (K)	2	-	-	-	-	-	-	-	-	-	-	2	-
c. Sideordnet opstilling (S)	142	17	14	17	16	9	17	17	-	16	17	2	-
heraf med nominering	140	17	14	17	16	9	17	15	-	16	17	2	-
Med nominering i alt	142	17	14	17	16	9	17	15	-	16	17	4	-
a.-c. 2005-valget	170	17	17	17	17	17	17	17	-	17	-	17	17
a. Kredsvis opstilling (E)	22	-	-	1	-	6	-	-	-	1	-	13	1
heraf med partiliste (EP)	13	-	-	-	-	5	-	-	-	-	-	8	-
b. Kombineret opstilling (K)	3	-	-	-	-	-	-	-	-	-	-	3	-
c. Sideordnet opstilling (S)	145	17	17	16	17	11	17	17	-	16	-	1	16
heraf med nominering	145	17	17	16	17	11	17	17	-	16	-	1	16
Med nominering i alt	147	17	17	16	17	11	17	17	-	16	-	3	16

form med alle partiets kandidater i vedkommende amtskredse opstillet i samtlige opstillingskredse. 145 af de 145 S-opstillinger var med nominering. I 2 af de 3 K-opstillinger var der nominering i kredsene med sideordnet opstilling. I alt 13 af de 22 E-opstillinger var kombineret med partiliste.

Tabel 22 på side 30 sammenholdt med tabel 23 på side 30 viser endvidere, i hvilket omfang de 9 partier, der alle opstillede både ved 2005- og 2001-valget, havde ændret opstillingsform ved 2005-valget i de enkelte amtskredse. Partierne A, K, O og V havde 0 ændringer, B 3, C 1, D 1, F 4 og Ø 3 eller i alt 12 ændringer på 153 amtskreds-opstillinger. For F er der 2 modsat rettede ændringer og for Ø 2, således at nettoændringerne bliver 8. Fra 1998- til 2001-valget var de tilsvarende ændringer for 9 partier med 153 amtskreds-opstillinger brutto 29 og netto 27, således at ændringerne i 2005 har været betydeligt mindre end i 2001. Totalt netto er fra 2001 til 2005 for de 9 partier 2 S-opstillinger ændret til 1 E-opstilling og 1 K-opstilling, og 6 E-opstillinger ændret til 6 S-opstillinger. For de to partier, F og Ø, der i 2005 havde partiliste, er i forhold til 2001-valget sket følgende ændringer vedrørende partiliste: F har

reduceret antallet af partilisteopstillinger med 3 til 5, mens Ø har uændret antal med 8.

Tabel 25 på side 32 belyser opstillingsformernes relative betydning ved valgene i perioden 1960-2005. Fra 2001- til 2005-valget er E-opstillingernes relative betydning reduceret beskedent, nemlig fra 15,3 til 12,9 pct.

Af tabel 22 på side 30 (og tabel 31 på side 37) kan også aflæses, hvor mange kandidater de enkelte partier opstillede i hver amtskreds (storkreds) i forhold til antal opstillingskredse i denne. Af de 10 partiers 170 amtskreds-opstillinger ved 2005-valget havde 106 samme kandidatantal som antal opstillingskredse, mens 13 havde større og 51 mindre kandidatantal. Kun F var uden afvigelser. A havde 1 afvigelser med 1 kandidat mere og B 2 afvigelser med 1 kandidat færre, 1 med 2 færre og 1 med 3 færre, C 2 med 1 kandidat færre, og D havde 2 afvigelser med 1 kandidat færre, 2 med 2 kandidater færre og 1 med 3 færre. K havde 4 afvigelser med 1 kandidat mere, 1 med 2 kandidater mere, 2 med 1 kandidat færre, 4 med 2 kandidater færre, 2 med 3 kandidater færre. M havde afvigelser i samtlige stor- og amtskredse; 2 afvigelser med 1 kandidat mere, 2 med 1 kandidat færre, 4 med 2 kandidater færre, 2 med 3 færre, 4 med 4 færre, 1 med 5 færre og 2 med 6 kandidater færre.

O havde 3 afvigelser med 1 kandidat færre, 2 med 2 kandidater færre, 1 med 3 færre og 1 med 4 færre. V havde 2 afvigelser med 1 kandidat mere, 4 med 1 kandidat færre, 1 med 2 kandidater færre og 1 med 3 kandidater færre. Ø havde 3 afvigelse med 1 kandidat mere og 3 med 1 kandidat færre og 1 med 3 kandidater færre.

At et parti har amtskreds-opstillinger med færre kandidater end antal opstillingskredse er ikke ensbetydende med, at der er opstillingskredse uden kandidat, idet partiet kan opstille kandidaterne sideordnet i alle amtskredsens opstillingskredse, eller ved kredsvis opstilling stille en eller flere kandidater op i flere opstillingskredse - eventuelt benytte en kombination af de to opstillingsmåder. På denne måde blev alle opstillingskredse inddækket fuldt ud for partierne B, C, D, K, M, O, V og Ø, der i i alt 51 amtskreds-

opstillinger havde færre kandidater end antal opstillingskredse.

Omvendt kan det forhold, at en amtskreds-opstilling har et kandidatantal lig med eller større end antal opstillingskredse, godt forekomme samtidig med, at amtskredsen har opstillingskredse uden kandidat, nemlig ved mere eller mindre uregelmæssige S- og K-opstillinger. Ved 2005-valget forelå intet sådant tilfælde.

Tabel 26 på side 32 belyser for de enkelte partier dels antal amtskreds-opstillinger, hvor en eller flere opstillingskredse var uden kandidat, dels antal kredse uden kandidat i de enkelte amtskredse. Det fremgår af tabellen, at der hverken i 1998, 2001 eller i 2005 var nogen opstillingskreds uden kandidater for hvert parti.

Tabel 25: Amtsoptillingernes relative fordeling ved folketingsvalgene 1960-2005

	1960	1964	1966	1968	1971	1973	1975	1977	1979	1981	1984	1987	1988	1990	1994	1998	2001	2005
	Hver kolonne = 100,0 pct.																	
Kredsvis opstilling (E)	90,3	84,0	78,3	82,7	53,9	54,0	44,4	43,6	50,0	46,4	47,1	42,6	32,9	25,1	15,0	20,8	15,3	12,9
Kombineret opstilling (K)	3,2	3,1	2,9	4,3	4,5	9,1	4,8	11,3	3,4	4,5	5,9	7,4	3,9	6,0	2,6	1,1	1,2	1,3
Sideordnet opstilling (S)	6,5	12,9	18,8	13,0	41,6	36,9	50,8	45,1	46,6	49,1	47,0	50,0	63,2	68,9	82,4	78,1	83,5	85,3
	I pct. af amtsoptillinger i alt																	
Med partiliste (P)	24,3	20,0	22,7	20,3	17,5	24,1	17,6	20,6	24,0	30,0	21,3	25,0	25,5	7,9	9,8	16,0	9,4	7,6

Tabel 26: Antal opstillingskredse i de enkelte stor- og amtskredse, hvor partierne ikke opstillede kandidater - ved folketingsvalgene 1987 til 2005

	8. september 1987						10. maj 1988			12. december 1990			21. september 1994	11. marts 1998	20. november 2001	8. februar 2005
	E	G	H	I	L	Y	G	P	Y	E	G	H	Ø	-	-	-
Amtskredse uden kand. i 1 eller flere opst.-kr.	3	4	16	10	11	2	6	1	5	2	2	17	1	-	-	-
I alt kredse	5	4	16	10	11	2	6	1	5	8	4	91	1	-	-	-
Søndre	-	-	-	-	-	-	1	-	-	1	-	4	-	-	-	-
Østre	2	1	2	-	-	-	2	1	1	4	-	7	-	-	-	-
Venstre	2	-	3	-	1	2	1	-	-	3	-	5	-	-	-	-
Københavns	-	-	3	-	2	1	-	-	-	-	-	8	-	-	-	-
Frederiksborg	-	1	1	-	-	-	-	-	-	-	-	3	-	-	-	-
Roskilde	-	-	1	-	-	-	-	-	-	-	-	2	-	-	-	-
Vestsjællands	-	-	3	2	4	3	-	-	2	-	-	5	-	-	-	-
Storstrøms	-	-	3	2	3	-	-	2	-	-	-	5	-	-	-	-
Bornholms	-	-	1	-	1	-	-	-	1	-	-	2	-	-	-	-
Fyns	-	-	5	3	4	-	-	-	-	-	-	8	-	-	-	-
Sønderjyllands	-	-	6	2	5	-	-	-	1	-	-	7	1	-	-	-
Ribe	-	1	3	2	1	-	3	-	1	-	-	4	-	-	-	-
Vejle	-	-	5	4	4	-	-	-	-	-	-	6	-	-	-	-
Ringkøbing	-	-	3	2	-	-	-	-	1	-	2	4	-	-	-	-
Århus	-	1	6	1	2	-	1	-	-	-	2	10	-	-	-	-
Viborg	-	-	4	3	4	-	-	-	-	-	-	3	-	-	-	-
Nordjyllands	1	-	7	6	-	-	1	-	-	-	-	8	-	-	-	-

Antal partier, der ikke havde opstillet kandidater i alle opstillingskredse, var i 1984 7 partier, i 1981 8 partier, i 1979 6 partier, i 1977 6 partier og i 1975 3 partier.

VII.3. Opstillede kandidater

Tabel 27 på side 33 meddeler for Hele landet og de 3 landsdele dels kandidatantallet i alt, dels kvindelige kandidater inden for de enkelte partier ved folketingsvalgene 1994-2005. Normalt er der som omtalt i forrige afsnit en forholdsvis snæver sammenhæng i amtskredsene mellem partiernes kandidatantal og antal opstillingskredse; det sidstnævnte antal er i Hele landet 103, jf. tabel 2 på side 12 og tabel 22 på side 30. Af de 9 partier, der opstillede ved 2005-valget, og som ligeledes opstillede i 2001, har partierne A og F et kandidatantal på 104-103 og B, C, V og Ø på 101-96. D, K og O har et kandidatantal på henholdsvis 94, 93 og 89. M, der ikke opstillede i 2001, har et kandidatantal på 56. De største forskydninger i forhold til 2001-valget har partierne K og O med henholdsvis +9 og -12, mens de øvrige 7 partier har ændringer på -2 til +4.

Det samlede kandidatantal for disse 9 partier er faldet fra 880 i 2001 til 876 i 2005. Antal kandidater uden for partierne er steget fra 5 til 15, således at det samlede kandidatantal for ovennævnte grupper er steget med i alt 6 i forhold til 2001-valget.

Det kvindelige kandidatantal ved 2005-valget i forhold til 2001-valget er steget for partierne A, F, K, O og Ø med henholdsvis 1, 6, 7, 3 og 3, mens partierne B og D har faldt på henholdsvis 2 og 2. C og V har et uændret antal kvindelige kandidater. Uden for partierne er antal kvindelige kandidater steget med 5 (til 5), således at den samlede stigning i antal kvindelige kandidater for ovennævnte grupper er på 21. Det parti, der ikke opstillede ved 2001-valget, men ved 2005-valget, M, havde 13 kvindelige kandidater. Det parti, der opstillede ved 2001-valget, men ikke ved 2005-valget - Z - havde et antal kvindelige kandidater på 24 svarende til en kvindeprocent på 24,2.

Tabel 27: Opstillede kandidater opgjort på landsdele og i Hele landet fra valget i 1994 til 2005

	København-Frederiksberg				Øerne				Jylland				Hele landet			
	1994	1998	2001	2005	1994	1998	2001	2005	1994	1998	2001	2005	1994	1998	2001	2005
Kandidater i alt	168	192	172	168	359	435	374	371	413	500	438	408	940	1.127	984	947
Socialdemokratiet	19	19	19	19	40	40	40	40	47	46	46	45	106	105	105	104
Radikale Venstre	16	18	19	19	38	37	36	36	44	43	43	41	98	98	98	96
Konservative Folkeparti	19	19	19	19	39	38	39	38	45	45	44	44	103	102	102	101
Centrum-Demokraterne	19	16	14	16	36	39	35	38	41	43	41	40	96	98	90	94
Socialistisk Folkeparti	19	19	19	19	39	39	39	39	45	45	45	45	103	103	103	103
Kristendemokraterne	16	15	10	16	40	35	32	35	48	45	42	42	104	95	84	93
Minoritetspartiet	-	-	-	13	-	-	-	24	-	-	-	19	-	-	-	56
Dansk Folkeparti	-	17	18	10	-	33	38	38	-	39	45	41	-	89	101	89
Demokratisk Fornyelse	-	17	-	-	-	47	-	-	-	48	-	-	-	112	-	-
Venstre	16	15	13	13	39	38	38	38	44	45	45	45	99	98	96	96
Fremskridtspartiet	15	12	17	-	39	43	40	-	49	51	42	-	103	106	99	-
Enhedslisten	22	25	22	20	35	39	36	40	42	45	43	40	99	109	101	100
Uden for partierne	7	-	2	4	14	7	1	5	8	5	2	6	29	12	5	15
Kvindelige kandidater	66	64	58	66	108	118	117	116	104	129	114	117	278	311	289	299
Socialdemokratiet	7	4	6	9	19	15	16	15	12	16	16	15	38	35	38	39
Radikale Venstre	7	8	8	7	11	9	12	13	10	10	14	12	28	27	34	32
Konservative Folkeparti	7	5	4	5	10	11	12	10	13	10	11	12	30	26	27	27
Centrum-Demokraterne	6	6	5	6	11	12	13	10	10	8	10	10	27	26	28	26
Socialistisk Folkeparti	6	7	7	8	13	11	13	16	13	13	13	15	32	31	33	39
Kristendemokraterne	8	6	3	8	13	8	9	10	13	9	9	10	34	23	21	28
Minoritetspartiet	-	-	-	3	-	-	-	3	-	-	-	7	-	-	-	13
Dansk Folkeparti	-	5	6	4	-	10	8	12	-	10	8	9	-	25	22	25
Demokratisk Fornyelse	-	5	-	-	-	11	-	-	-	18	-	-	-	34	-	-
Venstre	2	4	5	3	12	8	12	12	14	13	11	13	28	25	28	28
Fremskridtspartiet	9	1	5	-	8	9	11	-	9	6	8	-	26	16	24	-
Enhedslisten	11	13	9	10	9	13	11	14	10	15	14	13	30	41	34	37
Uden for partierne	3	-	-	3	2	1	-	1	-	1	-	1	5	2	-	5

Tabel 28 på side 35 belyser det samlede kandidatantal samt kvindeprocenten i Hele landet og de 3 landsdele ved folketingsvalgene 1994-2005. Kvindeprocenten er fra 2001- til 2005-valget steget en smule i Hele landet, nemlig fra 29,4 til 31,6 procent eller med 2,2 procentenheder. I København-Frederiksberg er kvindeprocenten steget med

5,6 procentenheder, på Øerne uændret og i Jylland steget med 2,7 procentenheder.

For de 9 partier, der opstillede både ved 2001-valget og ved 2005-valget, var kvindeprocenten i 2005 i Hele landet 32,1 og henholdsvis 39,7, 32,7 og 28,5 i København-Frederiksberg, på Øerne og i Jylland. Ved 2001-valget var de tilsvarende kvindeprocenter 29,5, 31,1, 31,4 og 26,1. For disse partier er kvindeprocenten i Hele landet således ste-

Kvindeprocenten for opstillede kandidater 1918-2005

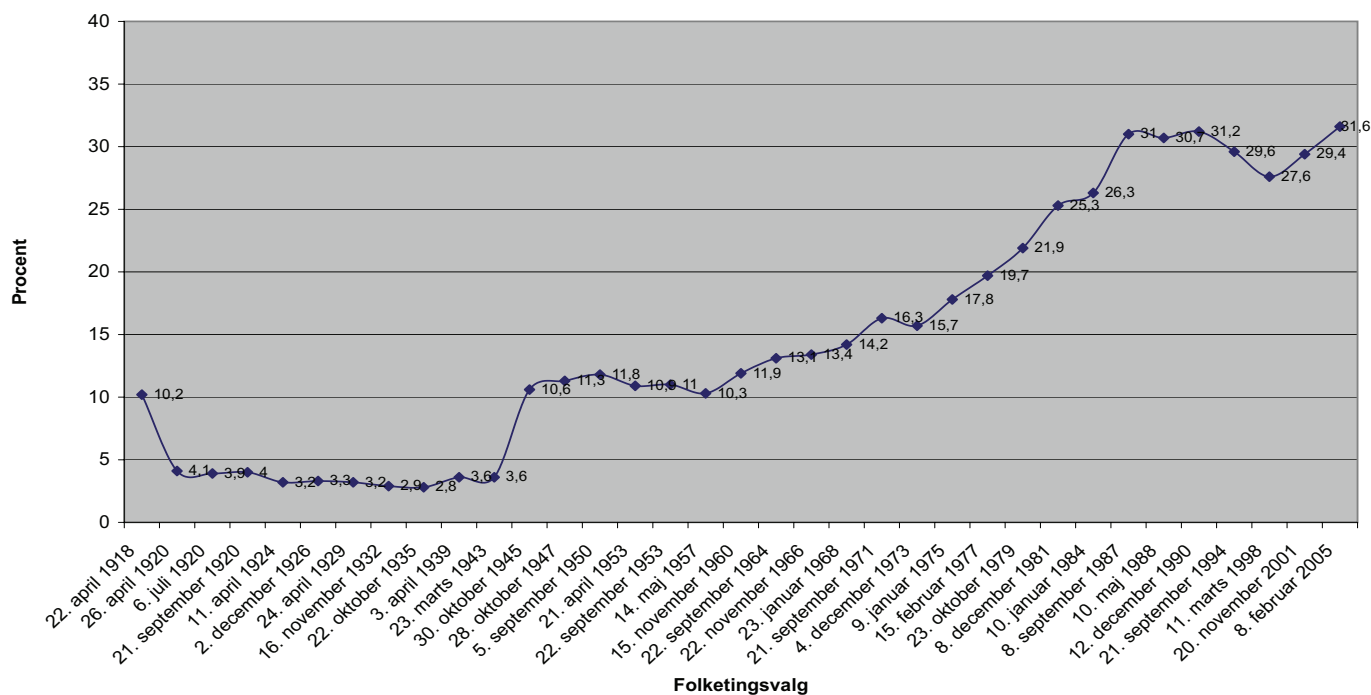

get med 2,6 procentenheder, mens den er steget med 8,6 i København-Frederiksberg, med 1,3 på Øerne og med 2,4 i Jylland.

Tabel 29 på side 36 viser kvindeprocenten for de enkelte partier i Hele landet og de 3 landsdele ved folketingsvalgene 1994-2005. Af de 9 genopstillende partier i 2005 havde F, A, Ø, og B de højeste kvindeprocenter med 38-33, hvorefter fulgte K, V, O, D og C med 30-27 procent. I forhold til 2001-valget havde D og B et fald i kvindeprocenten med 3,5 henholdsvis 1,4 procentenheder. De øvrige 7 partier havde stigning i kvindeprocenten eller uændret kvindeprocent; O havde den største stigning med 6,3 procentenheder, derefter F med 5,8, K med 5,1, Ø med 3,3, A med 1,3, C med 0,3 procentenhed og V uændret.

Betydelige forskelle gør sig gældende for de 3 landsdele. I København-Frederiksberg er kvindeprocenten steget for K med 20, for A med 16, Ø med 9, O med 7 og C og F med 5 samt D med 2 procentenheder; B har et fald på 5 procentenheder, og V på 15 procentenheder. På Øerne er der stigning for O med 11 procentenheder og for F med 8, Ø med 4, B med 3 procentenheder, K og V uændret, mens A har et fald på 3 procentenheder, C på 5 og D på 11. I Jylland er der stigning for F, O og V med 4 procentenheder, for K og O med 2, D med 16 og C med 3 procentenheder, mens A har et fald på 1 procentenhed, B på 3 procentenheder. I København-Frederiksberg ligger nu K, Ø og A højest med 50-47 og V lavest med 23 procent, på Øerne ligger F, A, B og Ø højest med 41-35 og D lavest med 26 procent og i Jylland A, F, Ø B og V højest med 33-29 og K og O lavest med 24-22 procent.

Den totale kvindeprocent ligger, jf. tabel 28 på side 35, fortsat højest i København-Frederiksberg med 8,0 henholdsvis 10,6 procentenheder mere end på Øerne og i Jylland. For 7 partier - A, B, D, F, K, O og Ø har kvindeprocenten samme struktur, dvs. København-Frederiksberg

Folketingsvalg

højest og derefter Øerne og Jylland. V har højest kvindeprocent på Øerne, næsthøjest i Jylland og lavest i København-Frederiksberg. C har højest kvindeprocent i Jylland og samme lidt lavere i København-Frederiksberg og på Øerne.

Tabel 30 på side 36 anfører mandlige og kvindelige kandidater samt kvindeprocenten i de enkelte stor- og amtskredse ved folketingsvalgene 1990-2005. De 2 af 3 storkredse i København-Frederiksberg har stigning i kvindeprocenten fra 2001 til 2005. På Øerne har Frederiksberg, Roskilde og Vestsjællands Amtskredse et fald, mens Storstrøms Amtskreds er uændret og Københavns, Bornholms og Fyns Amtskredse har en stigning. I Jylland har Ringkøbing, Århus og Nordjyllands Amtskredse fald i kvindeprocenten, mens Sønderjyllands, Ribe, Vejle og Viborg Amtskredse har en stigning. Ved 2005-valget har Bornholms og Vestsjællands Amtskredse lavest kvindeprocent efterfulgt af Storstrøms og Århus Amtskredse - med 25-26 pct. - mens Sønder Storkreds og Ribe Amtskreds ligger højest med 46-40 pct.

Tabel 31 på side 37 specificerer for 2005-valget mandlige og kvindelige kandidaters fordeling på partier og amtskredse. Af de 17 amtskreds-opstillinger hver af de 10 partier foretog, havde partierne A og K ingen opstillinger, hvor der ikke var kvindelige kandidater, C, D, F, V og Ø 1 opstilling, B og O 2 og M 8 opstillinger uden kvindelig kandidat. Af de i alt 170 amtskreds-opstillinger havde Københavns, Roskilde, Sønderjyllands, Århus og Viborg Amtskredse ingen amtskreds-opstillinger uden kvindelig kandidat, Sønder, Østre og Vestre Storkredse, Frederiksberg, Vestsjællands, Storstrøms, Fyns, Ribe, Ringkøbing og Nordjyllands Amtskredse hver 1 amtskreds-opstilling uden kvindelig kandidat, Vejle 2, og Bornholms Amtskreds 5 amtskreds-opstillinger uden kvindelig kandidat. Ingen amtskreds-opstilling var uden mandlig kandidat.

Tabel 28: Mandlige og kvindelige kandidater samt "kvindeprocenten" i Hele landet og de 3 landsdele 1918-2005

	Kandidater				Kvinder				Kvindeprocenten			
	København-Frederiksberg	Øerne	Jylland	Hele landet	København-Frederiksberg	Øerne	Jylland	Hele landet	København-Frederiksberg	Øerne	Jylland	Hele landet
1918	140	111	151	402	37	2	2	41	26,4	1,8	1,3	10,2
1920	98	163	177	438	15	1	2	18	15,3	0,6	1,1	4,1
1921	94	161	182	437	15	1	1	17	16,0	0,6	0,5	3,9
1922	94	162	215	471	15	2	2	19	16,0	1,2	0,9	4,0
1924	97	167	234	498	13	2	1	16	13,4	1,2	0,4	3,2
1926	80	157	242	479	14	2	0	16	17,5	1,3	0,0	3,3
1929	85	171	249	505	11	2	3	16	12,9	1,2	1,2	3,2
1932	94	197	300	591	11	5	1	17	11,7	2,5	0,3	2,9
1935	98	239	385	722	10	4	6	20	10,2	1,7	1,6	2,8
1939	129	289	414	832	18	2	10	30	14,0	0,7	2,4	3,6
1943	117	254	384	755	13	6	8	27	11,1	2,4	2,1	3,6
1945	118	269	385	772	26	28	28	82	22,0	10,4	7,3	10,6
1947	126	263	378	767	23	26	38	87	18,3	9,9	10,1	11,3
1950	110	240	334	684	28	25	28	81	25,5	10,4	8,4	11,8
1953	126	259	360	745	32	23	26	81	25,4	8,9	7,2	10,9
1954	126	261	356	743	29	28	25	82	23,0	10,7	7,0	11,0
1957	123	269	365	757	30	28	20	78	24,4	10,4	5,5	10,3
1960	155	310	410	875	37	34	33	104	23,9	11,0	8,0	11,9
1964	179	346	463	988	44	46	39	129	24,6	13,3	8,4	13,1
1966	182	374	469	1.025	43	56	38	137	23,6	15,0	8,1	13,4
1968	199	431	526	1.156	46	57	61	164	23,1	13,2	11,6	14,2
1971	159	325	374	858	34	60	46	140	21,4	18,5	12,3	16,3
1973	210	444	474	1.128	47	75	55	177	22,4	16,9	11,6	15,7
1975	196	437	479	1.112	56	80	62	198	28,6	18,3	12,9	17,8
1977	205	437	487	1.129	61	90	71	222	29,8	20,6	14,6	19,7
1979	205	422	460	1.087	63	97	78	238	30,7	23,0	17,0	21,9
1981	211	443	476	1.130	68	117	101	286	32,2	26,4	21,2	25,3
1984	201	439	499	1.139	72	110	117	299	35,8	25,1	23,4	26,3
1987	308	589	620	1.517	118	178	174	470	38,3	30,2	28,1	31,0
1988	207	467	521	1.195	72	144	151	367	34,8	30,8	29,0	30,7
1990	240	512	522	1.274	84	160	154	398	35,0	31,3	29,5	31,2
1994	168	359	413	940	66	108	104	278	39,3	30,1	25,2	29,6
1998	192	435	500	1.127	64	118	129	311	33,3	27,1	25,8	27,6
2001	172	374	438	984	58	117	114	289	33,7	31,3	26,0	29,4
2005	168	371	408	947	66	116	117	299	39,3	31,3	28,7	31,6

Tabel 32 på side 37 og tabel 33 på side 38 belyser de opstillede kandidaters absolutte henholdsvis relative fordeling på 5-års aldersgrupper - dels totalt - dels på de enkelte partier - ved 2005-valget. Som det fremgår er aldersgruppen 45-49 år (45,0-49,9) med 136 kandidater eller 14,4 procent den største aldersgruppe. Derefter følger 55-59 år med 132 eller 13,9 procent og 50-54 år med 114 eller 12,0 procent. Aldersgruppen 70 år og derover med 8 eller 0,8 procent har det laveste antal kandidater, aldersgruppen 65-69 år med 26 kandidater eller 2,7 procent det næstlaveste antal og aldersgruppen 18-24 år med 44 kandidater eller 4,7 procent det tredjelaveste antal.

I alt 266 kandidater eller 28,1 procent er 55 år og derover, mens 325 kandidater eller 34,3 procent ligger i aldersgruppen 18 til 39 år.

Tabel 34 på side 38 viser gennemsnitsalderen for opstillede kandidater ved folketingsvalgene 1998-2005.

Gennemsnitsalderen for kandidaterne er faldet med knap 1 år fra 2001 til 2005. Blandt de 9 partier, der opstillede både i 2001 og 2005, er gennemsnitsalderen steget for 5 partier, nemlig B, C, F, V og Ø, men faldet for 4 partier, nemlig A, D, F og O. Blandt disse 9 partier har D den højeste gennemsnitsalder med 46,7 år og derefter følger B med 46,4 år, mens F har den laveste gennemsnitsalder med 43,4 år. M, der første gang opstillede i 2005, havde med 47,5 år en gennemsnitsalder på noget over det samlede gennemsnit på 45,8 år i 2005.

De enkelte opstillede kandidaters alder på valgdagen er anført i tabel 106 på side 222.

Tabel 35 på side 38 viser gen- eller nyopstilling ved folketingsvalgene 1998-2005. Ved genopstillede kandidater forstås kandidater, der også opstillede ved det umiddelbart foregående folketingsvalg, mens nyopstillede kandidater er kandidater, der ikke opstillede ved det umiddelbart foregående folketingsvalg. I 2005 er procen-

Tabel 29: "Kvindeprocenten" for opstillede kandidater opgjort på partier og på landsdele og i hele landet ved folketingsvalg 1994-2005

	København-Frederiksberg				Øerne				Jylland				Hele landet			
	1994	1998	2001	2005	1994	1998	2001	2005	1994	1998	2001	2005	1994	1998	2001	2005
I ALT	39,3	33,3	33,7	39,3	30,1	27,1	31,3	31,3	25,2	25,8	26,0	28,7	29,6	27,6	29,4	31,6
Socialdemokratiet	36,8	21,1	31,6	47,4	47,5	37,5	40,0	37,5	25,5	34,8	34,8	33,3	35,8	33,3	36,2	37,5
Radikale Venstre	43,8	44,4	42,1	36,8	28,9	24,3	33,3	36,1	22,7	23,3	32,6	29,3	28,6	27,6	34,7	33,3
Konservative Folkeparti	36,8	26,3	21,1	26,3	25,6	28,9	30,8	26,3	28,9	22,2	25,0	27,3	29,1	25,5	26,5	26,7
Centrum-Demokraterne	31,6	37,5	35,7	37,5	30,6	30,8	37,1	26,3	24,4	18,6	24,4	25,0	28,1	26,5	31,1	27,7
Socialistisk Folkeparti	31,6	36,8	36,8	42,1	33,3	28,2	33,3	41,0	28,9	28,9	28,9	33,3	31,1	30,1	32,0	37,9
Kristendemokraterne	50,0	40,0	30,0	50,0	32,5	22,9	28,1	28,6	27,1	20,0	21,4	23,8	32,7	24,2	25,0	30,1
Minoritetspartiet	-	-	-	23,1	-	-	-	12,5	-	-	-	36,8	-	-	-	23,2
Dansk Folkeparti	-	29,4	33,3	40,0	-	30,3	21,1	31,6	-	25,6	17,8	22,0	-	28,1	21,8	28,1
Demokratisk Fornyelse	-	29,4	-	-	-	23,4	-	-	-	37,5	-	-	-	30,4	-	-
Venstre	12,5	26,7	38,5	23,1	30,8	21,1	31,6	31,6	31,8	28,9	24,4	28,9	28,3	25,5	29,2	29,2
Fremskridtspartiet	60,0	8,3	29,4	-	20,5	20,9	27,5	-	18,4	11,8	19,0	-	25,2	15,1	24,2	-
Enhedslisten	50,0	52,0	40,9	50,0	25,7	33,3	30,6	35,0	23,8	33,3	32,6	32,5	30,3	37,6	33,7	37,0
Uden for partierne	42,9	-	-	75,0	14,3	14,3	-	20,0	-	20,0	-	16,7	17,2	16,7	-	33,3

Tabel 30: Mandlige og kvindelige kandidater samt "kvindeprocenten" på stor- og amtskredse 1990-2005

	I alt/heraf kvinder					"Kvindeprocenten"				
	1990	1994	1998	2001	2005	1990	1994	1998	2001	2005
HELE LANDET	1.274/398	940/278	1.127/311	984/289	947/299	31,2	29,6	27,6	29,4	31,6
København-Frederiksberg	240/84	168/66	192/64	172/58	168/66	35,0	39,3	33,3	33,7	39,3
Søndre Storkreds	66/22	49/19	52/19	51/17	48/22	33,3	38,8	36,5	33,3	45,8
Østre Storkreds	98/34	68/26	77/27	67/22	68/26	34,7	38,2	35,1	32,8	38,2
Vestre Storkreds	76/28	51/21	63/18	54/19	52/18	36,8	41,2	28,6	35,2	34,6
Øerne	512/160	359/108	435/118	374/117	371/116	31,3	30,1	27,1	31,3	31,3
Københavns Amtskreds	113/42	77/28	95/29	84/32	84/33	37,2	36,4	30,5	38,1	39,3
Frederiksborg Amtskreds	57/22	39/14	49/17	41/14	40/11	38,6	35,9	34,7	34,1	27,5
Roskilde Amtskreds	50/15	35/10	41/15	31/11	33/11	30,0	28,6	36,6	35,5	33,3
Vestsjællands Amtskreds	75/19	52/14	66/15	57/17	56/14	25,3	26,9	22,7	29,8	25,0
Storstrøms Amtskreds	75/25	54/17	62/12	55/14	55/14	33,3	31,5	19,4	25,5	25,5
Bornholms Amtskreds	31/8	23/4	26/6	23/3	24/6	25,8	17,4	23,1	13,0	25,0
Fyns Amtskreds	111/29	79/21	96/24	83/26	79/27	26,1	26,6	25,0	31,3	34,2
Jylland	522/154	413/104	500/129	438/114	408/117	29,5	25,2	25,8	26,0	28,7
Sønderjyllands Amtskreds	81/23	63/11	75/18	66/14	60/19	28,4	17,5	24,0	21,2	31,7
Ribe Amtskreds	47/12	40/9	43/9	38/10	35/14	25,5	22,5	20,9	26,3	40,0
Vejle Amtskreds	68/22	55/16	69/18	61/15	53/14	32,4	29,1	26,1	24,6	26,4
Ringkøbing Amtskreds	50/12	37/8	45/10	43/12	41/11	24,0	21,6	22,2	27,9	26,8
Århus Amtskreds	108/39	95/30	117/29	93/26	90/23	36,1	31,6	24,8	28,0	25,6
Viborg Amtskreds	60/17	42/10	53/16	49/12	46/13	28,3	23,8	30,2	24,5	28,3
Nordjyllands Amtskreds	108/29	81/20	98/29	88/25	83/23	26,9	24,7	29,6	28,4	27,7

ten for nyopstillede 50,4 svarende til nyopstillingsprocenten i 2001, der ligeledes var 50,4. Den uændrede procent for nyopstillede i 2005 sammenlignet med 2001 var ikke

forventelig på baggrund af, at der ved 2005-valget deltog 1 parti, M, der ikke stillede op i 2001.

VIII. Partiernes stemmetal

VIII.1. Stemmemforskydninger i forhold til valgaftenen

På valgaftenen den 8. februar 2005 opgjorde Indenrigs- og Sundhedsministeriet valgets foreløbige resultat på

Tabel 31: Mandlige og kvindelige kandidater fordelt på partier samt stor- og amtskredse den 8. februar 2005

	A. Social- demo- kratiet	B. Det Ra- dikale Venstre	C. Det Kon- servati- ve Fol- keparti	D. Cen- trum- Demo- kraterne	F. Sociali- stisk Fol- keparti	K. Kristen- demo- kraterne	M. Minori- tetsparti- et	O. Dansk Folke- parti	V. Venstre, Dan- marks Liberale Parti	Ø. Enheds- listen	Uden for partierne	I alt
	(1)	(2)	(3)	(4)	(5)	(6)	(7)	(8)	(9)	(10)	(11)	(12)
HELE LANDET	104/39	96/32	101/27	94/26	103/39	93/28	56/13	89/25	96/28	100/37	15/5	947/299
København-Frederiksberg	19/9	19/7	19/5	16/6	19/8	16/8	13/3	10/4	13/3	20/10	4/3	168/66
Søndre Storkreds	5/2	5/2	5/2	5/2	5/2	7/5	3/1	3/2	3/0	6/4	1/0	48/22
Østre Storkreds	8/4	8/3	8/1	6/2	8/3	5/2	5/0	4/2	5/2	8/4	3/3	68/26
Vestre Storkreds	6/3	6/2	6/2	5/2	6/3	4/1	5/2	3/0	5/1	6/2	-	52/18
Øerne	40/15	36/13	38/10	38/10	39/16	35/10	24/3	38/12	38/12	40/14	5/1	371/116
Københavns Amtskreds	9/4	8/4	9/3	9/4	9/4	9/2	5/1	8/1	8/4	9/5	1/1	84/33
Frederiksborg Amtskreds	4/1	4/1	4/1	4/1	4/1	5/1	2/0	4/2	4/1	5/2	-	40/11
Roskilde Amtskreds	3/1	3/2	3/1	3/1	3/1	4/1	4/1	3/1	3/1	4/1	-	33/11
Vestsjællands Amtskreds	6/2	6/1	6/1	6/1	6/3	5/2	2/0	6/1	6/1	6/2	1/0	56/14
Storstrøms Amtskreds	6/3	4/0	6/2	5/1	6/2	4/2	5/1	6/1	6/1	6/1	1/0	55/14
Bornholms Amtskreds	3/1	2/1	1/0	2/0	2/0	2/1	3/0	2/2	3/1	2/0	2/0	24/6
Fyns Amtskreds	9/3	9/4	9/2	9/2	9/5	6/1	3/0	9/4	8/3	8/3	-	79/27
Jylland	45/15	41/12	44/12	40/10	45/15	42/10	19/7	41/9	45/13	40/13	6/1	408/117
Sønderjyllands Amtskreds	7/4	4/1	7/1	7/1	7/1	5/1	3/3	7/2	7/3	6/2	-	60/19
Ribe Amtskreds	4/1	3/0	4/2	4/1	4/2	3/1	2/2	3/2	4/1	4/2	-	35/14
Vejle Amtskreds	6/2	6/2	6/1	6/1	6/4	6/1	3/0	4/0	6/2	3/1	1/0	53/14
Ringkøbing Amtskreds	4/1	4/2	4/1	4/2	4/1	5/1	2/0	4/1	5/1	4/1	1/0	41/11
Århus Amtskreds	10/3	10/4	10/3	7/2	10/3	8/2	5/1	10/1	10/1	9/3	1/0	90/23
Viborg Amtskreds	5/2	5/1	5/2	5/1	5/1	5/2	1/1	5/1	5/1	5/1	-	46/13
Nordjyllands Amtskreds	9/2	9/2	8/2	7/2	9/3	10/2	3/0	8/2	8/4	9/3	3/1	83/23

Tabel 32: Opstillede kandidater fordelt på partier, køn og aldersgrupper den 8. februar 2005

Kandidater i alt/heraf kvinder	18-24 år	25-29 år	30-34 år	35-39 år	40-44 år	45-49 år	50-54 år	55-59 år	60-64 år	65-69 år	70- år	I alt
I ALT	44/17	83/32	93/29	105/30	106/45	136/34	114/30	132/40	100/34	26/6	8/2	947/299
Socialdemokratiet	1/0	2/2	18/6	10/5	14/7	21/3	11/4	18/9	8/3	1/0	-	104/39
Radikale Venstre	1/0	11/5	8/1	17/5	11/5	8/3	8/2	13/3	16/8	3/0	-	96/32
Konservative Folkeparti	1/0	11/4	14/4	15/4	9/4	15/5	10/2	12/2	13/2	1/0	-	101/27
Centrum-Demokraterne	9/4	10/3	3/3	8/1	9/2	12/2	11/3	13/3	11/3	6/2	2/0	94/26
Socialistisk Folkeparti	3/2	16/9	12/6	8/2	14/7	15/4	13/4	16/4	6/1	-	-	103/39
Kristendemokraterne	9/2	7/1	9/3	6/1	14/7	18/4	6/2	9/3	11/2	3/2	1/1	93/28
Minoritetspartiet	6/3	4/0	3/1	5/0	5/1	9/2	5/0	6/1	5/3	4/1	4/1	56/13
Dansk Folkeparti	5/3	6/1	6/1	14/4	11/3	6/0	14/5	13/5	9/2	4/1	1/0	89/25
Venstre	-	8/2	11/2	14/4	9/5	12/4	14/2	16/3	11/6	1/0	-	96/28
Enhedslisten	8/3	7/5	7/1	6/3	8/3	19/6	22/6	15/7	7/3	1/0	-	100/37
Uden for partierne	1/0	1/0	2/1	2/1	2/1	1/1	-	1/0	3/1	2/0	-	15/5

grundlag af hvert partis indtelefonerede stemmetal fra de 103 opstillingskredse.

Den følgende dag foretages i opstillingskredsen en fornyet bedømmelse og optælling af de afgivne stemmesedler; når man således har opgjort antal ugyldige stemmer og de gyldige stemmers fordeling på de enkelte partier, foretager valgbestyrelsen en opgørelse af, hvor mange af de afgivne gyldige stemmer der skal henføres til hver enkelt kandidat, og hvor mange der skal regnes som partistemmer. Samtlige opgørelser indføres i opstillingskredsens valgboek, og en kopi heraf tilstilles snarest muligt Indenrigs-

og Sundhedsministeriet. Alle valgboekskopierne med indlagt stemmeseddel indgik til Indenrigs- og Sundhedsministeriet i løbet af onsdag aften den 9. februar og torsdag den 10. februar 2005, og efter revisionsgennemgang af valgboekskopier og stemmesedler samt telefonisk berigtigelse af fejl og mangler i løbet af torsdag og fredag, kunne Indenrigs- og Sundhedsministeriet foretage den endelige opgørelse af valget.

Fra den foreløbige opgørelse på valgaftenen til den endelige opgørelse på grundlag af fintællingen sker der normalt mindre stemmeforskydninger. Tabel 36 på side 39

Tabel 33: Opstillede kandidater fordelt relativt på aldersgrupper den 8. februar 2005

	18-24 år	25-29 år	30-34 år	35-39 år	40-44 år	45-49 år	50-54 år	55-59 år	60-64 år	65-69 år	70- år
I ALT	4,7	8,8	9,8	11,1	11,2	14,4	12,0	13,9	10,6	2,7	0,8
Socialdemokratiet	1,0	1,9	17,3	9,6	13,4	20,2	10,6	17,3	7,7	1,0	-
Radikale Venstre	1,1	11,5	8,3	17,7	11,5	8,3	8,3	13,5	16,7	3,1	-
Konservative Folkeparti	1,0	10,9	13,9	14,8	8,9	14,8	9,9	11,9	12,9	1,0	-
Centrum-Demokraterne	9,6	10,6	3,2	8,5	9,6	12,8	11,7	13,8	11,7	6,4	2,1
Socialistisk Folkeparti	2,9	15,5	11,7	7,8	13,6	14,6	12,6	15,5	5,8	-	-
Kristendemokraterne	9,7	7,5	9,7	6,4	15,1	19,4	6,4	9,7	11,8	3,2	1,1
Minoritetspartiet	10,7	7,2	5,4	8,9	8,9	16,1	8,9	10,7	8,9	7,2	7,1
Dansk Folkeparti	5,6	6,8	6,8	15,7	12,4	6,7	15,7	14,6	10,1	4,5	1,1
Venstre	-	8,3	11,5	14,6	9,4	12,5	14,6	16,7	11,4	1,0	-
Enhedslisten	8,0	7,0	7,0	6,0	8,0	19,0	22,0	15,0	7,0	1,0	-
Uden for partierne	6,7	6,7	13,3	13,3	13,3	6,7	-	6,7	20,0	13,3	-

Tabel 34: Gennemsnitsalder for opstillede kandidater ved folketingsvalgene 1998-2005

	1998			2001			2005		
	I alt	Mænd	Kvinder	I alt	Mænd	Kvinder	I alt	Mænd	Kvinder
I ALT	46,7	47,0	45,7	46,7	47,1	45,7	45,8	46,2	44,7
A. Socialdemokratiet	48,1	47,8	48,6	47,7	48,6	46,0	46,1	46,6	45,3
B. Det Radikale Venstre	43,9	43,5	44,8	45,4	45,4	45,2	46,4	46,1	46,9
C. Det Konservative Folkeparti	43,5	42,5	46,5	44,6	45,2	42,9	45,0	45,9	42,5
D. Centrum-Demokraterne	50,7	51,1	49,5	48,9	49,0	48,7	46,7	47,8	43,8
F. Socialistisk Folkeparti	45,1	45,4	44,3	44,3	44,7	43,5	43,4	45,6	39,7
K. Kristendemokraterne	45,7	46,6	43,0	43,5	44,1	41,7	44,5	43,8	46,3
M. Minoritetspartiet	-	-	-	-	-	-	47,5	47,5	47,4
O. Dansk Folkeparti	47,5	47,8	46,8	49,4	50,0	46,9	46,4	46,7	45,6
U. Demokratisk Fornyelse	49,5	50,3	47,6	-	-	-	-	-	-
V. Venstre, Danmarks Liberale Parti	46,3	46,7	45,2	45,1	44,2	47,3	46,4	46,1	47,2
Z. Fremskridtspartiet	49,5	49,8	48,0	54,1	53,7	55,3	-	-	-
Ø. Enhedslisten - De Rød-Grønne	43,2	44,0	41,7	43,5	44,5	41,5	46,0	46,4	45,1
Uden for partierne	47,2	51,0	28,2	46,3	46,3	-	46,7	48,1	43,9

Tabel 35: Gen- eller nyopstilling for opstillede kandidater ved folketingsvalgene 1998-2005

	1998			2001			2005		
	Genop- stillede	Nyopstil- lede	I alt	Genop- stillede	Nyopstil- lede	I alt	Genop- stillede	Nyopstil- lede	I alt
I ALT	518	609	1127	488	496	984	470	477	947
A. Socialdemokratiet	74	31	105	64	41	105	67	37	104
B. Det Radikale Venstre	53	45	98	41	57	98	47	49	96
C. Det Konservative Folkeparti	48	54	102	42	60	102	49	52	101
D. Centrum-Demokraterne	51	47	98	56	34	90	36	58	94
F. Socialistisk Folkeparti	61	42	103	49	54	103	52	51	103
K. Kristendemokraterne	46	49	95	47	37	84	42	51	93
M. Minoritetspartiet	-	-	-	-	-	-	1	55	56
O. Dansk Folkeparti	23	66	89	39	62	101	50	39	89
U. Demokratisk Fornyelse	4	108	112	-	-	-	-	-	-
V. Venstre, Danmarks Liberale Parti	57	41	98	54	42	96	61	35	96
Z. Fremskridtspartiet	38	68	106	34	65	99	-	-	-
Ø. Enhedslisten - De Rød-Grønne	57	52	109	61	40	101	61	39	100
Uden for partierne	6	6	12	1	4	5	4	11	15

meddeler for 2005-valget disse stemmetalskorrektioner for hvert parti opgjort på stor- og amtskredse, landsdele og Hele landet, og til sammenligning anføres i tabel 37 på

side 40 korrektionerne ved folketingsvalgene 1968-2005 for Hele landet - jf. valgnommene af Statistiske Efterretninger med den officielle redegørelse for et folketingsvalg ud-

sendt den dag, det nyvalgte Folketing første gang træder sammen, dvs. normalt (og senest) den 12. søgnedag efter valget (Grundlovens § 35).

Under Folketingets prøvelse af valgene behandlede Tinget blandt andet en anmodning om fornyet fintælling af de for Socialdemokratiet afgivne stemmer i Sønderjyllands Amtskreds. I forbindelse hermed blev Folketinget gjort opmærksom på, at der i Sønderjyllands Amtskreds 7. opstillingskreds, Røddingkredsen, alene var foretaget fintælling på de enkelte afstemningssteder og ikke samlet på ét sted i opstillingskredsen under valgbestyrelsens ledelse som foreskrevet i folketingsvalglovens §§ 72-73. I medfør af folketingsvalglovens § 87, stk. 3, pålagde Tinget herefter den 22. februar 2005 valgbestyrelsen for Røddingkredsen at foretage en fornyet fintælling i overensstemmelse med folketingsvalglovens regler om fintælling. Den fornyede fintælling medførte ingen ændringer vedrørende valgte kandidater, men alene mindre korrektioner, dels vedrørende i alt afgivne stemmer, i alt gyldige stemmer, i alt ugyldige stemmer og i alt andre ugyldige stemmer, dels vedrørende

fordelingen af stemmerne på partistemmer og personlige stemmer, jf. tabel 38 på side 40. Endvidere er der sket mindre korrektioner af de fleste kandidaters stemmetal (personlige stemmer og tillagte partistemmer).

Onsdag den 23. februar 2005 godkendte Folketinget valgene, herunder de af Indenrigs- og Sundhedsministeriet foretagne opgørelser og beregninger med de små korrektioner, som den fornyede fintælling i Røddingkredsen medførte.

Ved 2005-valget ligger stemmetalskorrektionerne for de enkelte partier mellem +1.007 for Det Radikale Venstre og -910 for Socialdemokratiet, og i alt 5 af de 10 partier har negative korrektioner (dvs. at valgaftenens stemmetal er højest). Tages stemmetalskorrektionerne for hvert parti i Hele landet i procent af partiets gyldige stemmer på valgaftenen er den mindste korrektion for Venstre med 0,0316, mens den største korrektion med positivt fortegn er 0,7045 for Centrum-Demokraterne, og med negativt fortegn 0,4051 for Minoritetspartiet.

Tabel 36: Stemmetalskorrektioner ved fintællingen i forhold til valgaftenens opgørelse den 8. februar 2005

	A. Social- demo- kratiet	B. Det Ra- dikale Venstre	C. Det Konser- vative Folke- parti	D. Cen- trum- Demo- kraterne	F. Sociali- stisk Folke- parti	K. Kristen- demo- kraterne	M. Minori- tetspar- tiet	O. Dansk Folke- parti	V. Ven- stre, Dan- marks Libera- le Parti	Ø. Enheds- listen	Uden for par- tierne	I alt
	(1)	(2)	(3)	(4)	(5)	(6)	(7)	(8)	(9)	(10)	(11)	(12)
HELE LANDET	-910	1.007	-457	237	-178	226	-36	549	-308	141	17	288
København-Frederiksberg	-202	139	-171	20	1	35	-15	99	-21	122	3	10
Søndre Storkreds	-24	115	-5	10	14	8	-7	24	-25	39	3	152
Østre Storkreds	-131	-59	-68	8	-6	22	-3	68	4	69	0	-96
Vestre Storkreds	-47	83	-98	2	-7	5	-5	7	0	14	0	-46
Øerne	-431	168	78	172	-67	42	4	269	-221	62	4	80
Københavns Amtskreds	-87	50	-80	96	-73	45	13	110	-90	-11	3	-24
Frederiksborg Amtskreds	-46	23	-18	30	20	-9	-2	-43	85	4	0	44
Roskilde Amtskreds	-40	-22	-35	4	-27	1	1	102	-1	3	0	-14
Vestsjællands Amtskreds	-31	3	-7	31	10	-4	-3	70	-77	19	0	11
Storstrøms Amtskreds	-67	8	16	-9	2	16	-6	0	18	29	1	8
Bornholms Amtskreds	6	2	0	0	2	-3	0	-10	2	3	0	2
Fyns Amtskreds	-166	104	202	20	-1	-4	1	40	-158	15	0	53
Jylland	-277	700	-364	45	-112	149	-25	181	-66	-43	10	198
Sønderjyllands Amtskreds	-41	17	3	5	11	2	-21	105	-11	29	0	99
Ribe Amtskreds	-29	4	7	-4	-15	15	1	44	-48	4	0	-21
Vejle Amtskreds	-49	-14	14	4	3	2	4	-33	117	-106	2	-56
Ringkøbing Amtskreds	-29	6	56	1	-27	-9	2	-9	-68	10	0	-67
Århus Amtskreds	-79	634	-374	10	-83	141	-12	51	15	-10	6	299
Viborg Amtskreds	-13	-5	2	14	-82	13	2	96	-27	4	0	4
Nordjyllands Amtskreds	-37	58	-72	15	81	-15	-1	-73	-44	26	2	-60

VIII.2. Fintællingens stemmetal

Tabel 73 på side 84 til tabel 76 på side 103 meddeler for 2005-valget vælger- og stemmetal inklusiv brevstemmer og ugyldige stemmer henholdsvis partiernes stemme-

tal på stor- og amtskredse, opstillingskredse og kommuner - samt på afstemningsområder for København-Frederiksbergs 3 storkredse.

I tabel 39 på side 41 er partiernes stemmetal anført for Hele landet ved folketingsvalgene 1990-2005. Antallet af

Tabel 37: Stemmetalskorrektioner ved fintællingen i forhold til valgaftenens resultat ved folketingsvalgene 1968-2005

	1968	1971	1973	1975	1977	1979	1981	1984	1987	1988	1990	1994	1998	2001	2005
I ALT	-191	33	359	-788	1.008	652	837	754	-933	690	627	240	-154	2.258	288
Socialdemokratiet	-225	-981	-421	-1.329	-740	-926	-650	-640	-1.084	-248	-981	-1.045	-916	337	-910
Radikale Venstre	-22	925	402	323	-2	474	120	368	-153	89	105	189	-82	-98	1.007
Konservative Folkeparti	-426	-3	-70	138	340	-43	508	460	82	320	-437	101	153	460	-457
Centrum-Demokraterne	-	-	-17	151	256	-6	-198	20	-	126	904	-63	-519	330	237
Retsforbundet	85	149	-129	33	80	56	210	4	31	-	21	-	-	-	-
Socialistisk Folkeparti	47	-360	257	-22	119	176	206	-48	85	-231	57	-21	982	159	-178
De Grønne	-	-	-	-	-	-	-	-	140	119	117	-	-	-	-
Humanistisk Parti	-	-	-	-	-	-	-	-	-118	-	-8	-	-	-	-
Internationalen	-	-	-	-	-	-	11	-111	-9	-	-	-	-	-	-
Kommunistisk Parti	-118	220	-94	-115	-12	67	73	205	52	63	-	-	-	-	-
Liberalt Centrum	122	-	-	-	-	-	-	-	-	-	-	-	-	-	-
Marx.-Lenin. Parti	-	-	-	-	-	-	-	-1	-4	-	-	-	-	-	-
Dansk Folkeparti	-	-	-	-	-	-	-	-	-	-	-	-	201	496	549
Pensionistpartiet	-	-	-	-	-40	-	-	-	-	-	-	-	-	-	-
Fælles Kurs	-	-	-	-	-	-	-	-	154	130	176	-	-	-	-
Kristendemokraterne	-	149	323	263	157	149	154	102	46	-7	6	262	25	318	226
Arbejderpartiet KAP	-	-	-	-	-	48	18	-	-	-	-	-	-	-	-
Slesvigsk Parti	-7	-5	-	-	-	-	-	-	-	-	-	-	-	-	-
De Uafhængige	13	-	-	-	-	-	-	-	-	-	-	-	-	-	-
Demokratisk Fornyelse	-	-	-	-	-	-	-	-	-	-	-	-	-98	-	-
Venstre	136	-169	5	-641	156	91	-155	114	-550	127	112	-12	-167	124	-308
Venstresocialisterne	197	99	271	773	388	597	605	314	413	219	-	-	-	-	-
Fremskridtspartiet	-	-	-193	-368	260	-58	-71	-60	-21	-17	157	569	194	-347	-
Enhedslisten	-	-	-	-	-	-	-	-	-	-	277	133	49	461	141
Minoritetspartiet	-	-	-	-	-	-	-	-	-	-	-	-	-	-	-36
Uden for partierne	7	9	25	6	46	27	6	27	3	-	121	127	24	18	17

Tabel 38: Korrektioner som følge af fornyet fintælling i Sønderjyllands Amtskreds 7. kreds, Røddingkredsen

	7. Rødding		Sønderjyllands Amtskreds		Jylland		Hele landet	
	Stemmer i alt	Personlige stemmer	Stemmer i alt	Personlige stemmer	Stemmer i alt	Personlige stemmer	Stemmer i alt	Personlige stemmer
AFGIVNE STEMME I ALT		+1		+1		+1		+1
Ugyldige stemmer i alt		+4		+4		+4		+4
Blanke		-		-		-		-
Andre ugyldige stemmer		+4		+4		+4		+4
GYLDIGE STEMME I ALT		-3		+25		-3		+25
Socialdemokratiet		-1		+14		-1		+14
Radikale Venstre		-		+2		-		+2
Konservative Folkeparti		-		-		-		-
Centrum-Demokraterne		-		+1		-		+1
Socialistisk Folkeparti		-		+2		-		+2
Kristendemokraterne		-		-1		-		-1
Minoritetspartiet		-		-		-		-
Dansk Folkeparti		-1		+4		-1		+4
Venstre		-1		+3		-1		+3
Enhedslisten		-		-		-		-
Uden for partierne		-		-		-		-

gyldige stemmer faldt med 93.456 stemmer eller 2,7 procent i forhold til 2001-valget, mens der var en stigning ved det nærmest forudgående valg på 1,3 pct. Forskydningerne i de gyldige stemmers antal må navnlig ses på baggrund af faldet i stemmeprocenten. Fra 2001 til 2005 faldt stemmeprocenten fra 87,1 til 84,5 pct. eller med 2,6 procentpoint, mens stemmeprocenten fra 1998 til 2001 steg fra 85,9 til 87,1, eller med 1,26 procentpoint. Faldet i antal gyldige

stemmer som følge af faldet i stemmeprocenten er i begrænset omfang blevet opvejet af et vist fald i andelen af ugyldige stemmer, nemlig fra 1,01 i 2001 til 0,81 pct. i 2005. Faldet i antal gyldige stemmer fra 2001 til 2005 skal endvidere sammenholdes med, at vælgertallet i samme periode steg med 0,1 pct.

I forhold til 2001-valget havde 4 partier stemmefremgang, nemlig B med 129.189 stemmer eller 72,2 pct., C

med 32.116 stemmer eller 10,3 pct., Ø med 31.438 stemmer eller 38,0 pct. og O med 30.960 stemmer eller 7,5 pct.

5 partier havde tilbagegang i stemmetallet, nemlig A med 135.974 stemmer eller 13,6 pct., V med 103.222 stemmer eller 9,6 pct., D med 27.151 stemmer eller 44,5 pct., K med 20.722 stemmer eller 26,3 pct., og F med 18.795 stemmer eller 8,5 pct.

Det nye parti ved 2005-valget, M, fik 8.850 stemmer. Desuden fik de kandidater, der opstillede uden for partierne (i alt 15 kandidater), tilsammen 1.211 stemmer ved 2005-valget, mens kandidaterne uden for partierne (i alt 5 kandidater) ved 2001-valget fik i alt 1.016 stemmer. Kandidaterne uden for partierne fik således 195 (19,2 pct.) flere stemmer ved 2005-valget end ved 2001-valget.

Table 39: Partiernes stemmetal i hele landet ved folketingsvalgene 1990-2005

	1990	1994	1998	2001	2005	Tilvækst i pct.			
						1990-1994	1994-1998	1998-2001	2001-2005
I ALT	3.239.662	3.327.597	3.405.997	3.449.668	3.357.212	2,7	2,4	1,3	-2,7
Socialdemokratiet	1.211.121	1.150.048	1.223.620	1.003.323	867.349	-5,0	6,4	-18,0	-13,6
Radikale Venstre	114.888	152.701	131.254	179.023	308.212	32,9	-14,0	36,4	72,2
Konservative Folkeparti	517.293	499.845	303.965	312.770	344.886	-3,4	-39,2	2,9	10,3
Centrum-Demokraterne	165.556	94.496	146.802	61.031	33.880	-42,9	55,4	-58,4	-44,5
Retsforbundet	17.181	-	-	-	-	-	-	-	-
Socialistisk Folkeparti	268.759	242.398	257.406	219.842	201.047	-9,8	6,2	-14,6	-8,5
De Grønne	27.642	-	-	-	-	-	-	-	-
Humanistisk Parti	763	-	-	-	-	-	-	-	-
Kristendemokraterne	74.174	61.507	85.656	78.793	58.071	-17,1	39,3	-8,0	-26,3
Minoritetspartiet	-	-	-	-	8.850	-	-	-	-
Dansk Folkeparti	-	-	252.429	413.987	444.947	-	-	64,0	7,5
Fælles Kurs	57.896	-	-	-	-	-	-	-	-
Demokratisk Fornyelse	-	-	10.768	-	-	-	-	-	-
Venstre	511.643	775.176	817.894	1.077.858	974.636	51,5	5,5	31,8	-9,6
Fremskridtspartiet	208.484	214.057	82.437	19.340	-	2,7	-61,5	-76,5	-
Enhedslisten	54.038	104.701	91.933	82.685	114.123	93,8	-12,2	-10,1	38,0
Uden for partierne	10.224	32.668	1.833	1.016	1.211	219,5	-94,4	-44,6	19,2

Table 40: Partiernes stemmetal i de 3 landsdele ved folketingsvalgene 1990-2005

	1990	1994	1998	2001	2005	Tilvækst i pct.			
						1990-1994	1994-1998	1998-2001	2001-2005
København-Frederiksberg	346.870	351.614	363.009	367.736	357.052	1,4	3,2	1,3	-2,9
Socialdemokratiet	136.886	116.568	125.453	101.430	83.352	-14,8	7,6	-19,1	-17,8
Radikale Venstre	12.889	22.085	23.879	39.393	64.867	71,3	8,1	65,0	64,7
Konservative Folkeparti	51.623	54.073	32.479	31.501	34.132	4,7	-39,9	-3,0	8,4
Centrum-Demokraterne	13.134	9.862	14.161	8.905	4.042	-24,9	43,6	-37,1	-54,6
Retsforbundet	2.117	-	-	-	-	-	-	-	-
Socialistisk Folkeparti	52.661	46.052	46.612	43.464	36.124	-12,6	1,2	-6,8	-16,9
De Grønne	4.948	-	-	-	-	-	-	-	-
Humanistisk Parti	195	-	-	-	-	-	-	-	-
Kristendemokraterne	4.381	4.194	5.551	5.954	3.809	-4,3	32,4	7,3	-36,0
Minoritetspartiet	-	-	-	-	1.869	-	-	-	-
Dansk Folkeparti	-	-	27.756	38.502	37.244	-	-	38,7	-3,3
Fælles Kurs	13.422	-	-	-	-	-	-	-	-
Demokratisk Fornyelse	-	-	1.318	-	-	-	-	-	-
Venstre	26.891	46.986	52.776	72.818	58.401	74,7	12,3	38,0	-19,8
Fremskridtspartiet	10.689	18.959	4.426	1.274	-	77,4	-76,7	-71,2	-
Enhedslisten	16.833	30.812	28.598	24.201	33.112	83,0	-7,2	-15,4	36,8
Uden for partierne	201	2.023	-	294	100	906,5	-	-	-66,0

Tabel 40: Partiernes stemmetal i de 3 landsdele ved folketingsvalgene 1990-2005

	1990	1994	1998	2001	2005	Tilvækst i pct.			
						1990-1994	1994-1998	1998-2001	2001-2005
Øerne	1.399.494	1.437.936	1.466.933	1.487.602	1.445.006	2,7	2,0	1,4	-2,9
Socialdemokratiet	530.592	504.859	527.759	433.488	371.421	-4,8	4,5	-17,9	-14,3
Radikale Venstre	54.584	69.587	55.197	72.972	128.151	27,5	-20,7	32,2	75,6
Konservative Folkeparti	248.728	250.410	160.289	156.750	170.674	0,7	-36,0	-2,2	8,9
Centrum-Demokraterne	85.249	47.911	70.544	27.706	15.582	-43,8	47,2	-60,7	-43,8
Retsforbundet	7.378	-	-	-	-	-	-	-	-
Socialistisk Folkeparti	117.534	109.272	116.249	97.490	85.831	-7,0	6,4	-16,1	-12,0
De Grønne	13.051	-	-	-	-	-	-	-	-
Humanistisk Parti	454	-	-	-	-	-	-	-	-
Kristendemokraterne	19.797	17.412	25.894	24.202	15.793	-12,0	48,7	-6,5	-34,7
Minoritetspartiet	-	-	-	-	3.488	-	-	-	-
Dansk Folkeparti	-	-	121.986	188.679	208.361	-	-	54,7	10,4
Fælles Kurs	26.257	-	-	-	-	-	-	-	-
Demokratisk Fornyelse	-	-	4.174	-	-	-	-	-	-
Venstre	196.331	301.828	327.498	446.869	399.397	53,7	8,5	36,4	-10,6
Fremskridtspartiet	76.011	85.528	20.038	6.661	-	12,5	-76,6	-66,8	-
Enhedslisten	22.770	44.253	35.885	32.388	45.580	94,3	-18,9	-9,7	40,7
Uden for partierne	758	6.876	1.420	397	728	807,1	-79,3	-72,0	83,4
Jylland	1.493.298	1.538.047	1.576.055	1.594.330	1.555.154	3,0	2,5	1,2	-2,5
Socialdemokratiet	543.643	528.621	570.408	468.405	412.576	-2,8	7,9	-17,9	-11,9
Radikale Venstre	47.415	61.029	52.178	66.658	115.194	28,7	-14,5	27,8	72,8
Konservative Folkeparti	216.942	195.362	111.197	124.519	140.080	-9,9	-43,1	12,0	12,5
Centrum-Demokraterne	67.173	36.723	62.097	24.420	14.256	-45,3	69,1	-60,7	-41,6
Retsforbundet	7.686	-	-	-	-	-	-	-	-
Socialistisk Folkeparti	98.564	87.074	94.545	78.888	79.092	-11,7	8,6	-16,6	0,3
De Grønne	9.643	-	-	-	-	-	-	-	-
Humanistisk Parti	114	-	-	-	-	-	-	-	-
Kristendemokraterne	49.996	39.901	54.211	48.637	38.469	-20,2	35,9	-10,3	-20,9
Minoritetspartiet	-	-	-	-	3.493	-	-	-	-
Dansk Folkeparti	-	-	102.687	186.806	199.342	-	-	81,9	6,7
Fælles Kurs	18.217	-	-	-	-	-	-	-	-
Demokratisk Fornyelse	-	-	5.276	-	-	-	-	-	-
Venstre	288.421	426.362	437.620	558.171	516.838	47,8	2,6	27,5	-7,4
Fremskridtspartiet	121.784	109.570	57.973	11.405	-	-10,0	-47,1	-80,3	-
Enhedslisten	14.435	29.636	27.450	26.096	35.431	105,3	-7,4	-4,9	35,8
Uden for partierne	9.265	23.769	413	325	383	156,5	-98,3	-21,3	17,8

Tabel 40 på side 41 redegør på tilsvarende måde for partiernes stemmetal i de 3 landsdele ved folketingsvalgene 1990-2005. Forskydningerne fra 2001- til 2005-valget i de 3 landsdele - der må ses på baggrund af, at det samlede antal gyldige stemmer i København-Frederiksberg, på Øerne og i Jylland er faldet med henholdsvis 2,9, 2,9 og 2,5 pct. - går i samme retning for 7 af de 9 genopstillende partier, dvs. enten fremgang eller tilbagegang i alle 3 landsdele. F har en tilbagegang i København-Frederiksberg og på Øerne, men en beskedent fremgang i Jylland. O har en mindre tilbagegang i København-Frederiksberg, men fremgang på Øerne og i Jylland. I øvrigt er fremgangens henholdsvis tilbagegangens styrke nogenlunde jævnt fordelt. B har størst fremgang på Øerne og i Jylland og lidt mindre i København-Frederiksberg. A har en størst tilbagegang i København-Frederiksberg og noget mindre tilbagegang på Øerne og i Jylland.

Tabel 41 på side 43 specificerer partiernes relative stemmeforskydning fra 2001- til 2005-valget på de enkelte

stor- og amtskredse. Med hensyn til det samlede antal gyldige stemmer har samtlige stor- og amtskredse stemmetilbagegang i forhold til 2001-valget - størst for Sønderjylland Amtskreds med -4,1 og mindst for Århus Amtskreds med -0,9 pct. Af de ovennævnte 5 partier med stemmetilbagegang har A, D og K stemmetilbagegang i alle 17 stor- og amtskredse, mens F har stemmetilbagegang i 12 stor- og amtskredse og V i 16 stor- og amtskredse. Af de nævnte 4 partier med stemmefremgang har B og Ø stemmetilvækst i alle 17 stor- og amtskredse, mens C har det i 11 stor- og amtskredse og O i 13.

Tabel 77 på side 104 og tabel 78 på side 114 viser for 2005-valget partiernes stemmeandele på stor- og amtskreds, opstillingskredse og kommuner - samt på afstemningsområder for København-Frederiksbergs 3 storkredse. Tabel 79 på side 115 og tabel 80 på side 125 angiver ændringen i partiernes relative stemmefordeling på stor- og amtskredse, opstillingskredse og kommuner - samt på af-

Tabel 41: Partiernes procentvise stemmetilvækst i stor- og amtskredse fra valget i 2001 til 2005

	A. Social- demo- kratiet	B. Det Ra- dikale Venstre	C. Det Konserv- ative Folke- parti	D. Cen- trum- Demo- krater- ne	F. Sociali- stisk Folke- parti	K. Kristen- demo- krater- ne	M. Minori- tetspar- tiet	O. Dansk Folke- parti	V. Ven- stre, Dan- marks Libera- le Parti	Z. Frem- skridts- partiet	Ø. En- hedsli- sten	Uden for par- tierne	I alt
	(1)	(2)	(3)	(4)	(5)	(6)	(7)	(8)	(9)	(10)	(11)	(12)	(13)
HELE LANDET	-13,6	72,2	10,3	-44,5	-8,5	-26,3	-	7,5	-9,6	-	38,0	19,2	-2,7
København-Frederiksberg	-17,8	64,7	8,4	-54,6	-16,9	-36,0	-	-3,3	-19,8	-	36,8	-66,0	-2,9
Søndre Storkreds	-15,4	65,0	9,3	-55,8	-12,3	-33,7	-	-6,4	-15,4	-	27,1	21,7	-2,0
Østre Storkreds	-18,1	55,0	14,4	-53,2	-20,7	-36,3	-	-2,1	-22,2	-	57,7	-82,3	-3,0
Vestre Storkreds	-19,5	78,0	3,1	-55,4	-15,8	-37,5	-	-2,3	-20,1	-	19,5	-	-3,4
Øerne	-14,3	75,6	8,9	-43,8	-12,0	-34,7	-	10,4	-10,6	-	40,7	83,4	-2,9
Københavns Amtskreds	-15,8	66,2	33,5	-51,7	-13,9	-37,4	-	5,5	-17,7	-	32,8	-	-4,0
Frederiksborg Amtskreds	-20,3	78,6	23,0	-51,5	-20,5	-34,5	-	16,2	-12,4	-	42,5	-	-2,8
Roskilde Amtskreds	-20,1	90,2	9,1	-41,4	-4,0	-36,5	-	14,9	-8,5	-	44,3	-	-2,5
Vestsjællands Amtskreds	-12,7	70,6	-18,7	-31,3	-8,3	-36,9	-	11,0	1,2	-	48,6	-87,9	-1,8
Storstrøms Amtskreds	-12,2	87,2	-5,9	-23,6	-11,3	-40,0	-	14,3	-7,7	-	40,6	-	-3,3
Bornholms Amtskreds	-16,6	103,9	-20,5	-39,0	-14,1	-1,3	-	-1,7	-3,3	-	102,2	-	-3,9
Fyns Amtskreds	-8,1	76,8	-0,7	-38,1	-8,8	-34,5	-	9,1	-11,5	-	41,0	-	-2,0
Jylland	-11,9	72,8	12,5	-41,6	0,3	-20,9	-	6,7	-7,4	-	35,8	17,8	-2,5
Sønderjyllands Amtskreds	-14,0	57,1	-0,6	-33,9	3,9	-18,0	-	7,7	-5,7	-	57,3	-	-4,1
Ribe Amtskreds	-18,4	90,3	18,9	-19,9	12,8	-12,4	-	12,2	-9,3	-	49,4	-	-4,0
Vejle Amtskreds	-17,3	71,9	8,3	-39,9	4,0	-19,8	-	6,5	-3,9	-	59,8	-13,9	-2,2
Ringkøbing Amtskreds	-19,7	73,6	10,0	-32,8	7,9	-9,7	-	7,3	-4,2	-	84,9	-	-3,2
Århus Amtskreds	-9,7	77,7	20,7	-48,0	-4,3	-29,5	-	3,7	-9,5	-	37,1	-57,1	-0,9
Viborg Amtskreds	-11,9	50,6	-0,6	-37,1	15,4	-24,2	-	6,3	-1,5	-	32,8	-	-3,0
Nordjyllands Amtskreds	-4,7	75,8	15,0	-47,7	-10,8	-28,6	-	7,2	-13,1	-	6,1	-	-2,5

Tabel 42: Partiernes relative stemmeandel i Hele landet ved folketingsvalgene 1971-2005

	1971	1973	1975	1977	1979	1981	1984	1987	1988	1990	1994	1998	2001	2005
I ALT	100,0	100,0	100,0	100,0	100,0	100,0	100,0	100,0	100,0	100,0	100,0	100,0	100,0	100,0
A. Socialdemokratiet	37,3	25,6	29,9	37,0	38,3	32,9	31,6	29,3	29,8	37,4	34,6	35,9	29,1	25,8
B. Det Radikale Venstre	14,4	11,2	7,1	3,6	5,4	5,1	5,5	6,2	5,6	3,5	4,6	3,9	5,2	9,2
C. Det Konservative Folkeparti	16,7	9,2	5,5	8,5	12,5	14,5	23,4	20,8	19,3	16,0	15,0	8,9	9,1	10,3
D. Centrum-Demokraterne	-	7,8	2,2	6,4	3,2	8,3	4,6	4,8	4,7	5,1	2,8	4,3	1,8	1,0
E. Danmarks Retsforbund	1,7	2,9	1,8	3,3	2,6	1,4	1,5	0,5	-	0,5	-	-	-	-
F. Socialistisk Folkeparti	9,1	6,0	5,0	3,9	5,9	11,3	11,5	14,6	13,0	8,3	7,3	7,6	6,4	6,0
G. De Grønne	-	-	-	-	-	-	-	1,3	1,4	0,9	-	-	-	-
H. Det Humanistiske Parti	-	-	-	-	-	-	-	0,2	-	-	-	-	-	-
I. Internationalen	-	-	-	-	-	0,1	0,1	-	-	-	-	-	-	-
K. Danmarks Kommunistiske Parti	1,4	3,6	4,2	3,7	1,9	1,1	0,7	0,9	0,8	-	-	-	-	-
L. Marxistisk-Leninistisk Parti	-	-	-	-	-	-	-	-	-	-	-	-	-	-
O. Dansk Folkeparti	-	-	-	-	-	-	-	-	-	-	-	7,4	12,0	13,3
P. Pensionist-Partiet	-	-	-	0,9	-	-	-	-	-	-	-	-	-	-
P. Fælles Kurs	-	-	-	-	-	-	-	2,2	1,9	1,8	-	-	-	-
K. Kristendemokraterne	2,0	4,0	5,3	3,4	2,6	2,3	2,7	2,4	2,0	2,3	1,9	2,5	2,3	1,7
R. Arbejderpartiet KAP	-	-	-	-	0,4	0,1	-	-	-	-	-	-	-	-
S. Slesvigsk Parti	0,2	-	-	-	-	-	-	-	-	-	-	-	-	-
U. Demokratisk Fornyelse	-	-	-	-	-	-	-	-	-	-	-	0,3	-	-
V. Venstre, Danmarks Liberale Parti	15,6	12,3	23,3	12,0	12,5	11,3	12,1	10,5	11,8	15,8	23,3	24,0	31,2	29,0
Y. Venstresocialisterne	1,6	1,5	2,1	2,7	3,7	2,7	2,7	1,4	0,6	-	-	-	-	-
Z. Fremskridtspartiet	-	15,9	13,6	14,6	11,0	8,9	3,6	4,8	9,0	6,4	6,4	2,4	0,5	-
Ø. Enhedslisten - De Rød-Grønne	-	-	-	-	-	-	-	-	-	1,7	3,1	2,7	2,4	3,4
M. Minoritetspartiet	-	-	-	-	-	-	-	-	-	-	-	-	-	0,3
Uden for partierne	-	-	-	-	-	-	-	0,1	0,1	0,3	1,0	0,1	-	-

Tabel 43: Partiernes relative stemmeandel på landsdele og i Hele landet ved folketingsvalgene 1994-2005

	København-Frederiksberg				Øerne				Jylland				Hele landet			
	1994	1998	2001	2005	1994	1998	2001	2005	1994	1998	2001	2005	1994	1998	2001	2005
I ALT	100,0	100,0	100,0	100,0	100,0	100,0	100,0	100,0	100,0	100,0	100,0	100,0	100,0	100,0	100,0	100,0
Socialdemokratiet	33,1	34,6	27,6	23,3	35,1	36,0	29,1	25,7	34,4	36,2	29,4	26,5	34,6	35,9	29,1	25,8
Radikale Venstre	6,3	6,6	10,7	18,2	4,8	3,8	4,9	8,9	4,0	3,3	4,2	7,4	4,6	3,9	5,2	9,2
Konservative Folkeparti	15,4	9,0	8,6	9,6	17,4	10,9	10,5	11,8	12,7	7,1	7,8	9,0	15,0	8,9	9,1	10,3
Centrum-Demokraterne	2,8	3,9	2,4	1,1	3,3	4,8	1,9	1,1	2,4	3,9	1,5	0,9	2,8	4,3	1,8	1,0
Socialistisk Folkeparti	13,1	12,8	11,8	10,1	7,6	7,9	6,6	5,9	5,7	6,0	5,0	5,1	7,3	7,6	6,4	6,0
Kristendemokraterne	1,2	1,5	1,6	1,1	1,2	1,8	1,6	1,1	2,6	3,4	3,1	2,5	1,9	2,5	2,3	1,7
Minoritetspartiet	-	-	-	0,5	-	-	-	0,2	-	-	-	0,2	-	-	-	0,3
Dansk Folkeparti	-	7,6	10,5	10,4	-	8,3	12,7	14,4	-	6,5	11,7	12,8	-	7,4	12,0	13,3
Demokratisk Fornyelse	-	0,4	-	-	-	0,3	-	-	-	0,3	-	-	-	0,3	-	-
Venstre	13,3	14,5	19,8	16,4	21,0	22,3	30,0	27,6	27,7	27,8	35,0	33,3	23,3	24,0	31,2	29,0
Fremskridtspartiet	5,4	1,2	0,3	-	6,0	1,4	0,5	-	7,1	3,7	0,7	-	6,4	2,4	0,5	-
Enhedslisten	8,8	7,9	6,6	9,3	3,1	2,4	2,2	3,2	1,9	1,8	1,6	2,3	3,1	2,7	2,4	3,4
Uden for partierne	0,6	-	0,1	-	0,5	0,1	-	0,1	1,5	-	-	-	1,0	0,1	-	-

stemningsområder for København-Frederiksbergs 3 stor-kredse fra valget i 2001 til valget i 2005.

Tabel 42 på side 43 meddeler en oversigt over de opstillende partier ved folketingsvalgene i perioden 1971-2005 og den relative stemmeandel de opnåede i Hele landet ved de pågældende valg.

Tabel 43 på side 44 belyser partiernes stemmeandel for Hele landet og de 3 landsdele ved folketingsvalgene 1994 til 2005. Fra 2001- til 2005-valget forøgede følgende partier på landsbasis deres stemmeandel: B fra 5,2 til 9,2, C fra 9,1 til 10,3, O fra 12,0 til 13,3 og Ø fra 2,4 til 3,4. Modsat faldt stemmeandelen på landsbasis for følgende partier: A fra 29,1 til 25,8, D fra 1,8 til 1,0, F fra 6,4 til 6,0, K fra 2,3 til 1,7 og for V fra 31,2 til 29,0. Kandidaterne uden for partierne opnåede en stemmeandel på 0,0 i 2001 og 0,0 i 2005. Det ene parti, M, der for første gang stillede op ved

2005-valget, opnåede ved valget i 2005 0,3 pct. af de gyldige stemmer.

Forskydningerne i partiernes stemmeandel i de 3 landsdele går i samme retning som i Hele landet for 7 af de 9 partier, som deltog både i 2001- og 2005-valget. O derimod formindskede sin stemmeandel i København-Frederiksberg, mens stemmeandelen på Øerne og i Jylland forøgedes. F har øget stemmeandelen i Jylland, men formindsket stemmeandelen i København-Frederiksberg og på Øerne. I 2005 har B, D, F og Ø deres største stemmeandel i København-Frederiksberg, mens C og O har deres største stemmeandel på Øerne. A, K og V har deres største stemmeandel i Jylland. Kandidaterne uden for partierne har deres største stemmeandel på Øerne.

Tabel 44 på side 45 viser partiernes relative stemmeandel i de enkelte stor- og amtskredse ved folketingsvalgene 2001 og 2005.

Tabel 44: Den relative stemmefordeling på stor- og amtskredse ved folketingsvalgene 2001 og 2005

	A. Social- demo- kratiet	B. Det Ra- dikale Venstre	C. Det Konser- vative Folke- parti	D. Cen- trum- Demo- kraterne	F. Sociali- stisk Folke- parti	K. Kristen- demo- kraterne	M. Minori- tetspar- tiet	O. Dansk Folke- parti	V. Ven- stre, Dan- marks Libera- le Parti	Z. Frem- skridts- partiet	Ø. Enheds- listen	Uden for par- tierne
	(1)	(2)	(3)	(4)	(5)	(6)	(7)	(8)	(9)	(10)	(11)	(12)
Hele landet 2005	25,8	9,2	10,3	1,0	6,0	1,7	0,3	13,3	29,0	-	3,4	-
København-Frederiksberg	23,3	18,2	9,6	1,1	10,1	1,1	0,5	10,4	16,4	-	9,3	-
Søndre Storkreds	24,2	17,6	7,7	1,1	11,5	1,0	0,5	9,9	17,0	-	9,4	0,1
Østre Storkreds	23,5	18,0	8,5	1,2	9,8	1,1	0,6	11,1	15,9	-	10,3	-
Vestre Storkreds	22,5	18,8	12,4	1,1	9,4	1,0	0,5	10,0	16,4	-	7,9	-
Øerne	25,7	8,9	11,8	1,1	5,9	1,1	0,2	14,4	27,6	-	3,2	0,1
Københavns Amtskreds	25,4	9,5	13,3	1,2	6,2	1,0	0,3	14,9	24,5	-	3,7	-
Frederiksborg Amtskreds	20,0	11,5	12,3	1,1	5,4	1,3	0,2	13,4	31,7	-	3,1	-
Roskilde Amtskreds	22,6	8,8	9,5	1,1	5,7	1,0	0,2	15,5	32,7	-	2,9	-
Vestsjællands Amtskreds	25,8	7,7	8,4	1,1	6,3	1,1	0,2	15,8	31,0	-	2,6	-
Storstrøms Amtskreds	30,0	6,6	9,6	1,1	6,1	0,9	0,3	15,0	27,6	-	2,8	-
Bornholms Amtskreds	33,1	4,1	2,9	0,7	4,0	4,0	0,2	9,9	34,8	-	4,4	1,9
Fyns Amtskreds	28,9	8,4	15,0	0,9	6,1	1,0	0,2	13,3	23,2	-	3,0	-
Jylland	26,5	7,4	9,0	0,9	5,1	2,5	0,2	12,8	33,3	-	2,3	-
Sønderjyllands Amtskreds	24,6	5,5	7,8	0,9	4,0	2,2	0,2	15,7	37,6	-	1,5	-
Ribe Amtskreds	24,6	5,6	7,1	0,9	4,5	2,3	0,2	14,1	39,1	-	1,6	-
Vejle Amtskreds	23,3	7,0	8,7	0,9	6,3	2,3	0,2	15,0	34,1	-	2,1	0,1
Ringkøbing Amtskreds	20,1	6,1	6,9	0,9	4,5	5,7	0,2	12,7	41,6	-	1,3	-
Århus Amtskreds	29,0	9,7	9,6	1,0	6,1	1,8	0,3	10,9	27,9	-	3,7	-
Viborg Amtskreds	26,8	6,1	7,5	0,8	4,6	2,4	0,1	12,5	37,7	-	1,5	-
Nordjyllands Amtskreds	30,7	7,7	11,7	1,0	4,2	2,0	0,2	12,1	28,2	-	2,2	-
Hele landet 2001	29,1	5,2	9,1	1,8	6,4	2,3	-	12,0	31,2	0,5	2,4	-
København-Frederiksberg	27,6	10,7	8,6	2,4	11,8	1,6	-	10,5	19,8	0,3	6,6	0,1
Søndre Storkreds	28,0	10,5	6,9	2,5	12,8	1,5	-	10,4	19,7	0,4	7,2	0,1
Østre Storkreds	27,8	11,3	7,2	2,4	12,0	1,7	-	11,0	19,8	0,3	6,3	0,2
Vestre Storkreds	27,0	10,2	11,6	2,4	10,8	1,5	-	9,9	19,9	0,3	6,4	-
Øerne	29,1	4,9	10,5	1,9	6,6	1,6	-	12,7	30,0	0,5	2,2	-
Københavns Amtskreds	29,0	5,5	9,5	2,4	6,9	1,5	-	13,6	28,6	0,3	2,7	-
Frederiksborg Amtskreds	24,4	6,3	9,7	2,2	6,5	2,0	-	11,2	35,2	0,4	2,1	-
Roskilde Amtskreds	27,6	4,5	8,5	1,8	5,7	1,5	-	13,2	34,8	0,4	2,0	-
Vestsjællands Amtskreds	29,0	4,5	10,1	1,5	6,8	1,6	-	14,0	30,1	0,5	1,7	0,2
Storstrøms Amtskreds	33,0	3,4	9,9	1,4	6,7	1,4	-	12,7	29,0	0,6	1,9	-
Bornholms Amtskreds	38,1	2,0	3,5	1,0	4,5	3,9	-	9,6	34,6	0,7	2,1	-
Fyns Amtskreds	30,8	4,7	14,8	1,5	6,5	1,5	-	11,9	25,7	0,5	2,1	-
Jylland	29,4	4,2	7,8	1,5	5,0	3,1	-	11,7	35,0	0,7	1,6	-
Sønderjyllands Amtskreds	27,4	3,4	7,6	1,3	3,7	2,5	-	14,0	38,2	1,0	0,9	-
Ribe Amtskreds	29,0	2,8	5,7	1,1	3,9	2,5	-	12,0	41,4	0,6	1,0	-
Vejle Amtskreds	27,5	4,0	7,9	1,5	5,9	2,8	-	13,7	34,7	0,6	1,3	0,1
Ringkøbing Amtskreds	24,2	3,4	6,1	1,2	4,1	6,2	-	11,4	42,0	0,7	0,7	-
Århus Amtskreds	31,8	5,4	7,9	1,9	6,3	2,5	-	10,4	30,6	0,5	2,6	0,1
Viborg Amtskreds	29,6	3,9	7,3	1,2	3,8	3,1	-	11,4	37,1	1,5	1,1	-
Nordjyllands Amtskreds	31,5	4,2	9,9	1,8	4,6	2,7	-	11,0	31,7	0,6	2,0	-

Tabel 45: Partiernes relative stemmefordeling på kommunegrupper den 8. februar 2005

	A. Social- demo- kratiet (1)	B. Det Ra- dikale Venstre (2)	C. Det Konser- vative Folke- parti (3)	D. Cen- trum- Demo- kraterne (4)	F. Sociali- stisk Folke- parti (5)	K. Kristen- demo- kraterne (6)	M. Minori- tetspar- tiet (7)	O. Dansk Folke- parti (8)	V. Ven- stre, Dan- marks Libera- le Parti (9)	Ø. Enheds- listen (10)	Uden for par- tierne (11)
HELE LANDET	25,8	9,2	10,3	1,0	6,0	1,7	0,3	13,3	29,0	3,4	-
Øernes del af hovedstadsområdet	23,4	10,0	13,4	1,2	5,9	1,0	0,2	14,5	27,0	3,4	-
Øernes bykommuner	28,6	8,9	11,6	1,0	6,5	1,2	0,3	13,6	25,0	3,2	0,1
Øernes øvrige kommuner	25,1	7,5	10,3	1,0	5,5	1,1	0,2	15,2	31,3	2,8	-
Jyllands bykommuner	28,6	8,5	9,5	0,9	5,9	2,1	0,3	12,2	29,2	2,8	-
Jyllands øvrige kommuner	23,9	6,0	8,4	0,9	4,1	3,0	0,2	13,6	38,2	1,7	-
Øerne	25,2	10,7	11,4	1,1	6,8	1,1	0,3	13,6	25,4	4,4	-
Hovedstadsområdet	23,4	13,4	11,8	1,2	7,6	1,0	0,4	12,8	22,5	5,9	-
København-Frederiksberg	23,3	18,2	9,6	1,1	10,1	1,1	0,5	10,4	16,4	9,3	-
København-Frederiksberg	23,3	18,2	9,6	1,1	10,1	1,1	0,5	10,4	16,4	9,3	-
Københavns Amtskreds	25,4	9,5	13,3	1,2	6,2	1,0	0,3	14,9	24,5	3,7	-
Hovedstadsområdet, del af	25,4	9,5	13,3	1,2	6,2	1,0	0,3	14,9	24,5	3,7	-
Frederiksborg Amtskreds	20,0	11,5	12,3	1,1	5,4	1,3	0,2	13,4	31,7	3,1	-
Hovedstadsområdet, del af	15,6	13,7	16,1	1,0	5,0	1,1	0,2	10,7	33,7	2,9	-
Frederiksborgs bykommuner	24,2	11,5	11,1	1,2	5,7	1,5	0,2	13,7	27,5	3,4	-
Frederiksborg øvrige kommuner	20,1	9,1	9,2	1,1	5,3	1,4	0,2	16,0	34,5	3,1	-
Roskilde Amtskreds	22,6	8,8	9,5	1,1	5,7	1,0	0,2	15,5	32,7	2,9	-
Hovedstadsområdet, del af	20,3	7,1	9,9	1,1	4,2	0,9	0,2	18,0	36,5	1,8	-
Roskilde bykommuner	25,7	10,2	9,2	1,1	7,3	1,0	0,3	14,0	27,3	3,9	-
Roskilde øvrige kommuner	20,9	8,5	9,6	1,1	4,9	1,1	0,2	15,2	35,9	2,6	-
Vestsjællands Amtskreds	25,8	7,7	8,4	1,1	6,3	1,1	0,2	15,8	31,0	2,6	-
Vestsjællands bykommuner	27,2	7,7	8,6	1,1	6,6	1,0	0,2	15,9	29,2	2,5	-
Vestsjællands øvrige kommuner	24,5	7,8	8,1	1,1	6,1	1,1	0,3	15,6	32,6	2,8	-
Storstrøms Amtskreds	30,0	6,6	9,6	1,1	6,1	0,9	0,3	15,0	27,6	2,8	-
Storstrøms bykommuner	32,5	7,2	10,9	1,0	6,8	1,0	0,2	14,1	23,7	2,6	-
Storstrøms øvrige kommuner	28,2	6,3	8,8	1,1	5,6	0,8	0,3	15,6	30,4	2,9	-
Bornholms Amtskreds	33,1	4,1	2,9	0,7	4,0	4,0	0,2	9,9	34,8	4,4	1,9
Bornholms bykommuner	33,1	4,1	2,9	0,7	4,0	4,0	0,2	9,9	34,8	4,4	1,9
Bornholms øvrige kommuner	20,6	14,7	2,9	1,5	2,9	2,9	-	5,9	32,4	16,2	-
Fyns Amtskreds	28,9	8,4	15,0	0,9	6,1	1,0	0,2	13,3	23,2	3,0	-
Fyns bykommuner	30,2	9,4	15,8	1,0	6,8	1,0	0,3	12,4	19,7	3,4	-
Fyns øvrige kommuner	27,3	7,2	14,0	0,9	5,1	1,0	0,2	14,3	27,5	2,5	-
Jylland	26,5	7,4	9,0	0,9	5,1	2,5	0,2	12,8	33,3	2,3	-
Sønderjyllands Amtskreds	24,6	5,5	7,8	0,9	4,0	2,2	0,2	15,7	37,6	1,5	-
Sønderjyllands bykommuner	26,4	6,7	8,6	0,8	5,0	2,0	0,2	15,6	32,9	1,8	-
Sønderjyllands øvrige kommuner	23,6	4,9	7,5	0,9	3,5	2,3	0,2	15,8	39,9	1,4	-
Ribe Amtskreds	24,6	5,6	7,1	0,9	4,5	2,3	0,2	14,1	39,1	1,6	-
Ribes bykommuner	29,6	5,2	7,2	0,9	5,4	1,6	0,2	14,4	33,6	1,9	-
Ribe øvrige kommuner	20,5	5,9	6,9	1,0	3,8	2,8	0,2	13,8	43,7	1,4	-
Vejle Amtskreds	23,3	7,0	8,7	0,9	6,3	2,3	0,2	15,0	34,1	2,1	0,1
Vejle bykommuner	25,6	7,4	9,2	0,9	7,2	1,8	0,3	14,5	30,8	2,3	-
Vejle øvrige kommuner	19,3	6,4	7,9	0,9	4,8	3,2	0,2	15,8	39,8	1,7	-
Ringkøbing Amtskreds	20,1	6,1	6,9	0,9	4,5	5,7	0,2	12,7	41,6	1,3	-
Ringkøbings bykommuner	22,3	7,0	6,9	0,9	4,5	4,1	0,2	12,5	40,3	1,3	-
Ringkøbing øvrige kommuner	17,7	5,2	7,0	0,9	4,5	7,5	0,1	12,8	43,0	1,3	-

Tabel 45: Partiernes relative stemmefordeling på kommunegrupper den 8. februar 2005

	A. Social- demo- kratiet (1)	B. Det Ra- dikale Venstre (2)	C. Det Konser- vative Folke- parti (3)	D. Cen- trum- Demo- kraterne (4)	F. Sociali- stisk Folke- parti (5)	K. Kristen- demo- kraterne (6)	M. Minori- tetspar- tiet (7)	O. Dansk Folke- parti (8)	V. Ven- stre, Dan- marks Libera- le Parti (9)	Ø. Enheds- listen (10)	Uden for par- tierne (11)
Århus Amtskreds	29,0	9,7	9,6	1,0	6,1	1,8	0,3	10,9	27,9	3,7	-
Århus bykommuner	29,9	10,9	9,9	1,0	6,7	1,8	0,3	10,3	25,1	4,1	-
Århus øvrige kommuner	27,0	7,1	8,9	0,9	4,8	1,8	0,2	12,4	34,2	2,7	-
Viborg Amtskreds	26,8	6,1	7,5	0,8	4,6	2,4	0,1	12,5	37,7	1,5	-
Viborg bykommuner	28,7	6,6	8,1	0,8	5,6	2,1	0,1	11,7	34,6	1,7	-
Viborg øvrige kommuner	25,4	5,8	7,0	0,8	3,8	2,6	0,1	13,1	40,1	1,3	-
Nordjyllands Amtskreds	30,7	7,7	11,7	1,0	4,2	2,0	0,2	12,1	28,2	2,2	-
Nordjyllands bykommuner	32,7	8,6	12,1	1,0	4,9	1,8	0,2	11,8	24,3	2,6	-
Nordjyllands øvrige kommuner	28,5	6,6	11,2	0,9	3,4	2,2	0,2	12,4	32,9	1,6	0,1

I tabel 45 på side 46 er partiernes relative stemmeandel ved 2005-valget specificeret på de i afsnit "På kommunegrupper" på side 14 anførte kommunegrupper inden for de enkelte amtskredse. København-Frederiksberg svarer til Københavns og Frederiksberg Kommuner (og er en del af hovedstadsområdet), mens Øerne er opdelt på Øernes del af hovedstadsområdet, bykommuner og øvrige kommuner, og Jylland er opdelt på bykommuner og øvrige kommuner. (I totaltal for Øerne indgår København-Frederiksberg.)

Nedenfor belyses partiernes styrke inden for de ovennævnte 6 kommunegrupper. Således har A med 28,6 pct. sin største stemmeandel i Jyllands bykommuner og Øernes bykommuner, derefter følger Øernes øvrige kommuner, Jyllands øvrige kommuner, Øernes del af hovedstadsområdet og til sidst København-Frederiksberg med 23,3 pct.

Partierne B, F, M og Ø har alle 4 højeste stemmeandel i København-Frederiksberg med henholdsvis 18,2, 10,1, 0,5 og 9,3 pct. For B følger nu Øernes del af hovedstadsområdet, Øernes bykommuner og Jyllands bykommuner, Øernes øvrige kommuner og til sidst Jyllands øvrige kommuner med 6,0 pct. For F efterfølges København-Frederiksberg af Øernes bykommuner og derefter Jyllands bykommuner. For F følger derefter Øernes del af hovedstadsområdet, så Øernes øvrige kommuner og til sidst Jyllands øvrige kommuner med 4,1 pct. For M følger på halvt niveau Øernes bykommuner, Jyllands bykommuner, derefter Øernes øvrige kommuner, Øernes del af ho-

vedstadsområdet og til sidst Jyllands øvrige kommuner med 0,2 pct. For Ø følger på 2.-pladsen Øernes del af hovedstadsområdet, derefter Øernes bykommuner og på 4.-pladsen Øernes øvrige kommuner, Jyllands bykommuner og til sidst Jyllands øvrige kommuner med 1,7 pct.

Partierne C og D har højeste stemmeandel i Øernes del af hovedstadsområdet med 13,4 og 1,2 pct., derefter følger for C Øernes bykommuner og Øernes øvrige kommuner med henholdsvis 11,6 og 10,3 pct. For C følger derefter København-Frederiksberg, Jyllands bykommuner og til sidst Jyllands øvrige kommuner med 8,4 pct. For D kommer på 2. pladsen København-Frederiksberg, derefter Øernes bykommuner, Øernes øvrige kommuner, Jyllands bykommuner og til sidst Jyllands øvrige kommuner med 0,9 pct. Partiet O har højest stemmeandel i Øernes øvrige kommuner og Øernes del af hovedstadsområdet med 15,2 og 14,5 pct. Derefter følger Jyllands øvrige kommuner, Øernes bykommuner, Jyllands bykommuner og til sidst København-Frederiksberg med 10,4 pct.

Partierne K og V har højeste stemmeandel i Jyllands øvrige kommuner med henholdsvis 3,0 og 38,2 pct. For K følger derefter Jyllands bykommuner, Øernes bykommuner og København-Frederiksberg og til sidst Øernes øvrige kommuner og Øernes del af hovedstadsområdet med 1,0 pct. For V følger på 2.-pladsen Øernes øvrige kommuner, derefter Jyllands bykommuner, Øernes del af hovedstadsområdet, Øernes bykommuner og til sidst København-Frederiksberg med 16,4 pct.

IX. Mandatfordelingen

IX.1. Mandatberegningerne

Dokumentation for valgets opgørelse herunder beregningerne af mandaternes fordeling på de enkelte partier of-

fentliggøres som nævnt i valgnumret af Statistiske Efterretninger (Befolkning og valg 2005:4 erstattet af 2005:7) den dag, da det nyvalgte Folketing ifølge grundloven skal træ-

de sammen. Den officielle redegørelse med tabeller er gengivet som tabel 63 på side 64 til tabel 72 på side 80.

Tabel 66 på side 66 og tabel 67 på side 69 meddeler vælger- og stemmetal på opstillingskredse, stor- og amtskredse, landsdele og Hele landet. Tabel 68 på side 72 viser, hvorledes de stor- og amtskredsene forlods tildelte kredsmandater (i alt 135) fordeles på partierne i hver stor- og amtskreds. Tabel 64 på side 64 opgør om partier, der ikke har opnået kredsmandater, er berettiget til at tage del i tillægsmandatfordelingen (spærrereglerne). Tabel 65 på side 65 viser den samlede mandatberegning for de partier, der opfylder spærrereglerne - hvorefter det enkelte partis tillægsmandater opgøres som differencen mellem samlet mandatatant og opnåede kredsmandater. I tabel 69 på side 75 beregnes, hvorledes de landsdelene forlods tildelte tillægsmandater (i alt 40) skal fordeles på de enkelte partier (tabel 70 på side 77 er kontroltabel til tabel 69 på side 75). I tabel 71 på side 78 beregnes, hvorledes partiernes tildelte tillægsmandater i de 3 landsdele skal fordeles på landsdelenes stor- og amtskredse. Tabel 72 på side 80 meddeler den samlede fordeling af kreds- og tillægsmandater på amtskredse, landsdele og Hele landet for de enkelte partier.

Med hensyn til lokalfordelingen af de 135 kredsmandater og de 40 tillægsmandater på stor- og amtskredse henholdsvis landsdele henvises til afsnittet "Mandaternes stedlige fordeling" på side 12.

IX.2. Mandatforskydninger i forhold til valgaftenen

På valgaftenen foretager Indenrigs- og Sundhedsministeriet tilsvarende opgørelser og beregninger som i tabel 64 på side 64 til tabel 72 på side 80. De i tabel 36 på side 39 (afsnittet "Stemmeforskydninger i forhold til valgaftenen" på side 36) meddelte stemmeforskydninger fra valgaftenens foreløbige opgørelse til fintællingens endelige, kan - selvom de er relativt beskedne - medføre ændringer i valgaftenens mandatfordeling. Den første betingelse er, at der i valgaftenens tabel 68 på side 72, tabel 64 på side 64, tabel 65 på side 65, tabel 69 på side 75 og tabel 71 på side 78 forekommer et stemmetal, der kun er lidt lavere end det stemmetal, der i den pågældende beregning opnår det sidste mandat, for tabel 64 på side 64 at et partis stemmetal ligger tæt på spærregrænserne (sidstnævnte kan også blive ændret, men ændringen vil være såre beskedne); det er ikke usædvanligt, at der forekommer flere sådanne talpar rundt om i de nævnte tabeller. Den anden betingelse - der sjældnere opfyldes - er, at stemmetalskorrektionerne rammer relevante talpar, at de går netop i den retning og er af en sådan størrelse, at talparret skifter rækkefølge.

Ved 2005-valget medførte stemmeforskydningerne, at der ved fintællingen i forhold til valgaftenens opgørelse blev flyttet et mandat fra Det Konservative Folkeparti til Det Radikale Venstre. Ved beregningen på valgaftenen af partierne tillægsmandater, dvs. valgaftenens tabel 65, op-

nåede Det Konservative Folkeparti med en kvotient på 18,565 i alt 19 mandater, mens Det Radikale Venstre med en kvotient på 16,515 opnåede i alt 16 mandater. Ved fintællingens beregning af partiernes tillægsmandater, jf. tabel 65, opnåede Det Konservative Folkeparti med en kvotient på 18,541 i alt 18 mandater, mens Det Radikale Venstre med en kvotient på 16,570 opnåede i alt 17 mandater. Herudover skete der ingen forskydninger af mandatfordelingen, heller ikke i henseende til placeringen i stor- og amtskredse af de enkelte partiers mandater.

Den anden betingelse har ligeledes været opfyldt ved folketingsvalgene i 1987, 1984, 1981, 1979, 1973, 1971 og 1968, og det relevante talpar har skiftevis optrådt i alle de ovennævnte tabeller. En nærmere omtale af disse mandatforskydninger er meddelt i de pågældende publikationer.

IX.3. Fintællingens mandatfordeling

Ifølge tabel 68 på side 72 i kapitel "Den officielle opgørelse af kreds- og tillægsmandaternes fordeling den 8. februar 2005" på side 63 fik ved 2005-valget A 40, B 11, C 14, F 4, O 19, V 46 og Ø 1 - i alt 135 kredsmandater. Partierne D, K og M opnåede ikke kredsmandater.

I tabel 64 på side 64 (samme kapitel) er det derefter undersøgt, om de 3 partier opfylder betingelse 2 eller 3 i valglovens § 77, stk. 1, og således er berettiget til at tage del i tillægsmandatfordelingen. Undersøgelsen viser, at ingen af de 3 partier, der ikke opnåede kredsmandater, opfylder betingelse 2 eller 3.

I tabel 65 på side 65 beregnes herefter det samlede mandatatant for hvert af de 7 partier, som er berettiget til at deltage i fordelingen af tillægsmandater, og tillægsmandatatallet opgøres som differencen mellem i alt mandater og kredsmandatatallet.

Tabel 46 på side 49 giver en oversigt over kreds- og tillægsmandatfordelingen i Hele landet ved folketingsvalgene 1971 til 2005. Det fremgår af tabellen, at A og F i 2005 opnår 7 tillægsmandater, B og V 6, O og Ø 5 og C 4.

Tabel 47 på side 49 viser partiernes samlede mandatfordeling i Hele landet og de 3 landsdele ved folketingsvalgene 1994 til 2005. Fra 2001- til 2005-valget havde 4 partier mandatfremgang, nemlig Det Radikale Venstre med 8, Det Konservative Folkeparti med 2, Dansk Folkeparti med 2 og Enhedslisten med 2, mens Socialdemokratiet, Socialistisk Folkeparti og Venstre tabte henholdsvis 5, 1 og 4 mandater. Kristendemokraterne mistede 4 mandater og blev dermed ikke repræsenteret i Folketinget. De 7 partier, der opnåede repræsentation i Folketinget, er alle repræsenterede i de tre landsdele, i København-Frederiksberg, på Øerne og i Jylland. Ved valget i 2001 opnåede Kristeligt Folkeparti ikke repræsentation i København-Frederiksberg.

I tabel 48 på side 50 er mandaternes og de gyldige stemmers relative fordeling sammenholdt for folketingsvalgene 1994 til 2005. Den relative fordeling af de gyldige stemmer er opgjort på 2 måder, nemlig a) kun gyldige

Tabel 46: Mandatfordelingen i Hele landet ved folketingsvalgene 1971-2005

I alt/heraf tillægsmandater	1971	1973	1975	1977	1979	1981	1984	1987	1988	1990	1994	1998	2001	2005
I ALT	175/40	175/40	175/40	175/40	175/40	175/40	175/40	175/40	175/40	175/40	175/40	175/40	175/40	175/40
Socialdemokratiet	70/12	46/4	53/2	65/0	68/4	59/7	56/5	54/5	55/7	69/8	62/4	63/4	52/2	47/7
Radikale Venstre	27/7	20/3	13/5	6/6	10/7	9/6	10/7	11/6	10/7	7/6	8/7	7/6	9/6	17/6
Konservative Folkeparti	31/7	16/4	10/7	15/4	22/1	26/4	42/2	38/1	35/2	30/6	27/6	16/5	16/6	18/4
Centrum-Demokraterne	-	14/6	4/4	11/6	6/6	15/4	8/5	9/7	9/7	9/7	5/4	8/6	-	-
Retsforbundet	-	5/5	-	6/5	5/5	-	-	-	-	-	-	-	-	-
Socialistisk Folkeparti	17/8	11/5	9/4	7/5	11/5	21/5	21/5	27/3	24/7	15/2	13/4	13/4	12/7	11/7
Kommunistiske Parti	-	6/3	7/4	7/4	-	-	-	-	-	-	-	-	-	-
Dansk Folkeparti	-	-	-	-	-	-	-	-	-	-	-	13/3	22/4	24/5
Fælles Kurs	-	-	-	-	-	-	-	4/4	-	-	-	-	-	-
Kristendemokraterne	-	7/5	9/4	6/4	5/5	4/4	5/4	4/4	4/4	4/3	-	4/3	4/4	-
Venstre	30/6	22/3	42/3	21/1	22/0	20/1	22/2	19/3	22/2	29/3	42/4	42/2	56/7	52/6
Venstresocialisterne	-	-	4/4	5/5	6/2	5/5	5/5	-	-	-	-	-	-	-
Fremskridtspartiet	-	28/2	24/3	26/0	20/5	16/4	6/5	9/7	16/4	12/5	11/5	4/2	-	-
Enhedslisten	-	-	-	-	-	-	-	-	-	-	6/6	5/5	4/4	6/5
Uden for partierne	-	-	-	-	-	-	-	-	-	-	1/0	-	-	-

Tabel 47: Mandatfordelingen på landsdele og i Hele landet ved folketingsvalgene 1994-2005

	København-Frederiksberg				Øerne				Jylland				Hele landet			
	1994	1998	2001	2005	1994	1998	2001	2005	1994	1998	2001	2005	1994	1998	2001	2005
I ALT	18	18	18	18	73	73	73	73	84	84	84	84	175	175	175	175
Socialdemokratiet	7	7	6	5	26	26	22	19	29	30	24	23	62	63	52	47
Radikale Venstre	1	1	2	3	4	3	4	7	3	3	3	7	8	7	9	17
Konservative Folkeparti	3	2	2	2	13	8	8	9	11	6	6	7	27	16	16	18
Centrum-Demokraterne	-	1	-	-	2	4	-	-	3	3	-	-	5	8	-	-
Socialistisk Folkeparti	2	2	2	2	6	6	5	4	5	5	5	5	13	13	12	11
Kristendemokraterne	-	-	-	-	-	1	1	-	-	3	3	-	-	4	4	-
Dansk Folkeparti	-	1	2	2	-	6	9	11	-	6	11	11	-	13	22	24
Venstre	3	3	3	3	16	16	22	21	23	23	31	28	42	42	56	52
Fremskridtspartiet	1	-	-	-	4	1	-	-	6	3	-	-	11	4	-	-
Enhedslisten	1	1	1	1	2	2	2	2	3	2	1	3	6	5	4	6
Uden for partierne	-	-	-	-	-	-	-	-	1	-	-	-	1	-	-	-

stemmer for partier og kandidater uden for partierne, der opnåede mandat og b) gyldige stemmer for samtlige partier og for samtlige kandidater uden for partierne.

Et mandat udgør 0,57 pct. af de i alt 175 mandater, og op- og nedrunding efter sædvanlig afrundingsmetode til helt antal mandater giver således grænserne -0,29 henholdsvis +0,29 procentenheder til multipla af 0,57 procent. (Største Brøks metode har imidlertid den egenskab, at decimaler på 0,5 eller derover ikke nødvendigvis medfører oprunding, mens omvendt en decimal på mindre end 0,5 kan medføre oprunding. I 2005 fik C ikke oprundet sit mandatantal, selv om decimalen var 0,541).

En sammenligning for 2005-valget mellem den relative fordeling af mandaterne og den tilsvarende for de gyldige stemmer under a) viser, at differencerne for de enkelte partier ligger mellem -0,30 og +0,24 procentenheder for Det Konservative Folkeparti henholdsvis Det Radikale Venstre. Sidstnævnte parti har ifølge tabel 65 på side 65 i kapitel "Den officielle opgørelse af kreds- og tillægsmandaternes fordeling den 8. februar 2005" på side 63 en kvotient på 16,570, og denne kommer som den fjerde og sidste til for-

højelse, således at Det Radikale Venstre opnår 17 mandater. Det Konservative Folkeparti med kvotienten 18,541 får derimod ikke sit mandatantal rundet op.

Sættes partiernes differencer mellem mandatandele og stemmeandele - a) - i forhold til partiernes mandatandele, ændres resultaterne noget, idet partiernes relative differencer nu ligger mellem -2,92 for Det Konservative Folkeparti og +2,47 for Det Radikale Venstre. Sammenholdes i stedet mandatandelen med stemmeandelen b), ligger de absolutte differencer for partier, der opnåede mandat, inden for grænserne +0,02 og +1,02 procentenheder for Det Konservative Folkeparti henholdsvis Socialdemokratiet. Alle de 7 partier, der opnåede mandat, har således positive differencer. Summen af de positive differencer for de 7 partier, hvis mandatandele er større end deres stemmeandel er 3,04 (A: +1,02, B: +0,53, C: +0,02, F: +0,30, O: +0,46, V: +0,68 og Ø: +0,03), hvilket er lig med summen af de negative differencer for de øvrige partier samt kandidaterne uden for partierne, hvis mandatandele er mindre end deres stemmeandel (D: -1,01, K: -1,73, M: -0,26 og kandidater uden for partierne: -0,04).

Tabel 48: Mandaternes og de gyldige stemmers relative fordeling ved folketingsvalgene 1994-2005

	Relativ fordeling af mandaterne				Relativ fordeling af gyldige stemmer							
					a) Alene for partier med mandat				b) Samtlige partier			
	1994	1998	2001	2005	1994	1998	2001	2005	1994	1998	2001	2005
I ALT	100,00	100,00	100,00	100,00	100,00	100,00	100,00	100,00	100,00	100,00	100,00	100,00
Socialdemokratiet	35,43	36,00	29,71	26,86	35,31	36,06	29,79	26,64	34,56	35,93	29,08	25,84
Radikale Venstre	4,57	4,00	5,14	9,71	4,69	3,87	5,31	9,47	4,59	3,85	5,19	9,18
Konservative Folkeparti	15,43	9,14	9,14	10,29	15,35	8,96	9,29	10,59	15,02	8,92	9,07	10,27
Centrum-Demokraterne	2,86	4,57	-	-	2,90	4,33	-	-	2,84	4,31	1,77	1,01
Socialistisk Folkeparti	7,43	7,43	6,86	6,29	7,44	7,58	6,53	6,18	7,28	7,56	6,37	5,99
Kristendemokraterne	-	2,29	2,29	-	-	2,52	2,34	-	1,85	2,52	2,28	1,73
Minoritetspartiet	-	-	-	-	-	-	-	-	-	-	-	0,26
Dansk Folkeparti	-	7,43	12,57	13,71	-	7,44	12,29	13,67	-	7,41	12,00	13,25
Demokratisk Fornyelse	-	-	-	-	-	-	-	-	-	0,32	-	-
Venstre	24,00	24,00	32,00	29,71	23,80	24,10	32,00	29,94	23,30	24,01	31,25	29,03
Fremskridtspartiet	6,28	2,28	-	-	6,57	2,43	-	-	6,43	2,42	0,56	-
Enhedslisten	3,43	2,86	2,29	3,43	3,22	2,71	2,45	3,51	3,15	2,70	2,40	3,40
Uden for partierne	0,57	-	-	-	0,72	-	-	-	0,98	0,05	0,03	0,04

Tabel 49: Antal gyldige stemmer pr. mandat ved folketingsvalgene 1994-2005

	København-Frederiksberg				Øerne				Jylland				Hele landet			
	1994	1998	2001	2005	1994	1998	2001	2005	1994	1998	2001	2005	1994	1998	2001	2005
Totalt	19.534	20.167	20.430	19.836	19.698	20.095	20.378	19.795	18.310	18.763	18.980	18.514	19.015	19.463	19.712	19.184
Totalt	19.534	20.167	20.430	19.836	19.698	20.095	20.378	19.795	18.310	18.763	18.980	18.514	19.015	19.463	19.712	19.184
I alt partier med mandat	18.641	19.540	19.517	19.291	19.365	20.018	19.902	19.307	17.829	18.695	18.550	17.840	18.610	19.391	19.247	18.601
Socialdemokratiet	16.653	17.922	16.905	20.838	19.418	20.298	19.704	19.548	18.228	19.014	19.517	17.191	18.549	19.423	19.295	18.454
Radikale Venstre	22.085	23.879	19.697	21.622	17.397	18.399	18.243	18.307	20.343	17.393	22.219	16.456	19.088	18.751	19.891	18.130
Konservative Folkeparti	18.024	16.240	15.751	17.066	19.262	20.036	19.594	18.964	17.760	18.533	20.753	20.011	18.513	18.998	19.548	19.160
Centrum-Demokraterne	-	14.161	-	-	23.956	17.636	-	-	12.241	20.699	-	-	18.899	18.350	-	-
Socialistisk Folkeparti	23.026	23.306	21.732	18.062	18.212	19.375	19.498	21.458	17.415	18.909	15.778	15.818	18.646	19.800	18.320	18.277
Kristendemokraterne	-	-	-	-	-	25.894	24.202	-	-	18.070	16.212	-	-	21.414	19.698	-
Dansk Folkeparti	-	27.756	19.251	18.622	-	20.331	20.964	18.942	-	17.115	16.982	18.122	-	19.418	18.818	18.539
Venstre	15.662	17.592	24.273	19.467	18.864	20.469	20.312	19.019	18.537	19.027	18.006	18.459	18.457	19.474	19.247	18.743
Fremskridtspartiet	18.959	-	-	-	21.382	20.038	-	-	18.262	19.324	-	-	19.460	20.609	-	-
Enhedslisten	30.812	28.598	24.201	16.556	22.127	17.943	16.194	22.790	9.879	13.725	26.096	17.716	17.450	18.387	20.671	19.021
Uden for partierne	-	-	-	-	-	-	-	-	23.253	-	-	-	23.253	-	-	-

I tabel 49 på side 50 er det gennemsnitlige antal gyldige stemmer opgjort for de enkelte partier, i alt for partier med mandat og totalt for samtlige partier; opgørelsen dækker Hele landet og de 3 landsdele for folketingsvalgene 1994 til 2005. Det totale antal gyldige stemmer pr. mandat er for Hele landet faldet fra 19.712 i 2001 til 19.184 i 2005.

Til godkendelse af nye partianmeldelser kræves herfter 19.184,07 gyldige vælgererklæringer mod tidligere 19.712,39 - eller forhøjet til nærmeste hele tal 19.185 mod tidligere 19.713 efter 2001-valget. I forhold til det totale gennemsnit på 19.184 ligger gennemsnittet for partier med mandat på 18.601 eller 583 lavere, mens det i 2001 og 1998 var 466 henholdsvis 72 lavere.

Stemmegennemsnittet for partier med mandat varierer i Hele landet mellem 19.160 for Det Konservative Folkeparti og 18.130 for Det Radikale Venstre, eller med 1.030 stemmer. De to ovennævnte partier med de yderste placeringer stemmer overens med de i omtalen til tabel 48 på side 50 anførte partier, der har den største negative hen-

holdsvis positive difference mellem mandatandel og stemmeandel a) i forhold til mandatandelen. Af disse relative differencer kan man da også beregne de enkelte partiers stemmegennemsnit i Hele landet, idet begge talsæt er et mål for den relative betydning af mandatafrundingen i tabel 65 på side 65 i kapitlet "Den officielle opgørelse af kreds- og tillægsmandaternes fordeling den 8. februar 2005" på side 63.

I de 3 landsdele er det totale stemmegennemsnit pr. mandat ved 2005-valget højest i København-Frederiksberg med 19.836 og lavest i Jylland med 18.514.

Partiernes stemmegennemsnit inden for de enkelte landsdele har betydelige variationer, hvad der må ses på baggrund af fremgangsmåden ved tillægsmandaternes fordeling på partier og landsdele, jf. tabel 69 på side 75 i kapitlet "Den officielle opgørelse af kreds- og tillægsmandaternes fordeling den 8. februar 2005" på side 63. Som eksempler på variationerne skal nævnes, at Det Konservative Folkeparti, der har det største stemmegennemsnit i Hele landet med 19.160, har det næstlaveste i København-

Frederiksberg med 17.066 og det højeste i Jylland med 20.011. Det Radikale Venstre med det laveste stemmegenomsnit i Hele landet med 18.130 har det næsthøjeste stemmegenomsnit i København-Frederiksberg med 21.622, det laveste på Øerne med 18.307 og det 3. laveste

i Jylland med 16.456. Enhedslisten med det næsthøjeste stemmegenomsnit i Hele landet med 19.021 har det højeste gennemsnit i København-Frederiksberg med 33.112, og ligeledes det højeste på Øerne med 22.790, men det laveste i Jylland med 11.810.

X. De personlige stemmer

Ved et folketingsvalg kan der stemmes personligt på en bestemt kandidat opstillet af et parti eller personligt på en kandidat uden for partierne, eller stemmen kan afgives på et parti som partistemme.

I tabel 81 på side 127 til tabel 97 på side 186 anføres for hver stor- og amtskreds samt hvert parti, hvor mange personlige stemmer de enkelte kandidater har opnået i hver af amtskredsens opstillingskredse og som helhed, ligesom der meddeles totaltal for partiernes personlige stemmer i de enkelte opstillingskredse og for stor- eller amtskredsen.

I tabel 105 på side 196 over de valgte kandidater og stedfortræderrækkefølgen er ligeledes anført de enkelte kandidaters stemmetal, herunder personlige stemmer, for

vedkommende stor- eller amtskreds som helhed. I tabel 106 på side 222 er alle opstillede kandidater rangordnet efter antal personlige stemmer, og i tabel 107 på side 231 er de valgte kandidater rangordnet efter de personlige stemmers andel i procent af samtlige stemmer for vedkommende parti i pågældende stor- eller amtskreds.

Tabel 50 på side 51 giver et sammendrag af de personlige stemmer og de gyldige stemmer for de enkelte partier i Hele landet og de 3 landsdele ved 2005-valget. Af de i alt 3.357.212 gyldige stemmer var 1.689.703 personlige og således 1.667.509 partistemmer. Det bemærkes, at samtlige stemmer på kandidater uden for partierne er personlige stemmer.

Tabel 50: Antal personlige stemmer opgjort på partier, på landsdele og i hele landet ved 2005-valget

	København-Frederiksberg		Øerne		Jylland		Hele landet	
	Gyldige stemmer i alt	Heraf personlige	Gyldige stemmer i alt	Heraf personlige	Gyldige stemmer i alt	Heraf personlige	Gyldige stemmer i alt	Heraf personlige
I ALT	357.052	133.128	1.445.006	759.752	1.555.154	796.823	3.357.212	1.689.703
Socialdemokratiet	83.352	34.234	371.421	204.345	412.576	242.810	867.349	481.389
Radikale Venstre	64.867	24.340	128.151	54.086	115.194	45.688	308.212	124.114
Konservative Folkeparti	34.132	13.316	170.674	108.887	140.080	77.803	344.886	200.006
Centrum-Demokraterne	4.042	699	15.582	5.843	14.256	3.741	33.880	10.283
Socialistisk Folkeparti	36.124	13.200	85.831	39.633	79.092	38.076	201.047	90.909
Kristendemokraterne	3.809	938	15.793	5.630	38.469	19.790	58.071	26.358
Minoritetspartiet	1.869	716	3.488	1.198	3.493	1.657	8.850	3.571
Dansk Folkeparti	37.244	11.249	208.361	94.158	199.342	63.822	444.947	169.229
Venstre	58.401	18.299	399.397	228.629	516.838	287.220	974.636	534.148
Enhedslisten	33.112	16.037	45.580	16.615	35.431	15.833	114.123	48.485
Uden for partierne	100	100	728	728	383	383	1.211	1.211

Tabel 52 på side 52 viser den personlige stemmeprocent for Hele landet og de 3 landsdele ved folketingsvalgene i perioden 1964-2005. Fra 2001- til 2005-valget er den personlige stemmeprocent i Hele landet steget fra 46,5 til 50,3. I København-Frederiksberg er procenten steget med 6,9 procentenheder, på Øerne er procenten steget med 3,9 procentenheder og i Jylland steget med 3,0 procentenheder. Den personlige stemmeprocent er ligesom i 2001 og ved en række forudgående valg lavest i København-Frederiksberg, men højest på Øerne ligesom i 2001, mens det ved en række forudgående valg var Jylland, der havde den højeste personlige stemmeprocent.

Tabel 51 på side 52 belyser partiernes personlige stemmeprocenter for Hele landet og de 3 landsdele ved folke-

tingsvalgene 1994 til 2005. I forhold til 2001-valget er den personlige stemmeprocent i Hele landet steget med 7,8 procentenheder for partiet A, med 4,3 procentenheder for partiet V, 3,9 for partiet K, 3,4 for partiet F, 3,0 for partiet O og 2,7 procentenheder for partiet C og 0,4 procentenheder for partiet D. De øvrige partier, der opstillede i såvel 2001 som 2005, dvs. B og Ø, har et fald i den personlige stemmeprocent på henholdsvis 0,9 og 1,3 procentenheder. C har den højeste personlige stemmeprocent med 58,0, derefter kommer A med 55,5, og V med 54,8 pct. Noget under landsgennemsnittet på 50,3 følger partierne K med 45,4 pct., F med 45,2 pct., Ø med 42,5 pct., M med 40,4 pct., B med 40,3, og D med 30,4 pct.

Tabel 51: Personlige stemmeandele på partier på landsdele og i hele landet ved folketingsvalgene 1994-2005

	København-Frederiksberg				Øerne				Jylland				Hele landet			
	1994	1998	2001	2005	1994	1998	2001	2005	1994	1998	2001	2005	1994	1998	2001	2005
I ALT	35,9	32,0	30,4	37,3	50,1	45,9	48,7	52,6	56,1	53,7	48,3	51,2	51,4	48,0	46,5	50,3
Socialdemokratiet	43,6	34,9	29,7	41,1	52,2	44,4	45,0	55,0	57,8	55,5	54,1	58,9	53,9	48,6	47,7	55,5
Radikale Venstre	28,4	33,9	33,0	37,5	43,9	40,6	44,7	42,2	41,0	41,5	42,2	39,7	40,5	39,7	41,2	40,3
Konservative Folkeparti	32,1	38,7	36,8	39,0	52,1	64,5	60,0	63,8	46,6	54,8	54,0	55,5	47,8	58,2	55,3	58,0
Centrum-Demokraterne	18,0	14,5	14,7	17,3	49,4	36,6	39,3	37,5	24,1	23,1	25,0	26,2	36,3	28,8	30,0	30,4
Socialistisk Folkeparti	38,6	35,1	33,1	36,5	52,0	49,6	48,5	46,2	47,6	41,7	38,4	48,1	47,9	44,1	41,8	45,2
Kristendemokraterne	22,9	20,0	26,7	24,6	38,1	29,7	26,9	35,6	48,9	46,1	50,6	51,4	44,1	39,5	41,5	45,4
Minoritetspartiet	-	-	-	38,3	-	-	-	34,3	-	-	-	47,4	-	-	-	40,4
Dansk Folkeparti	-	25,8	31,3	30,2	-	41,2	42,5	45,2	-	27,9	28,2	32,0	-	34,1	35,0	38,0
Demokratisk Fornyelse	-	32,8	-	-	-	37,0	-	-	-	41,6	-	-	-	38,7	-	-
Venstre	25,4	27,3	25,8	31,3	48,2	45,8	53,7	57,2	64,7	64,1	51,2	55,6	55,9	54,4	50,5	54,8
Fremskridtspartiet	30,6	18,0	31,4	-	44,2	27,1	38,9	-	54,3	74,1	60,0	-	48,2	59,7	50,8	-
Enhedslisten	37,1	33,0	33,7	48,4	42,9	39,4	44,6	36,5	43,9	46,2	52,2	44,7	41,5	39,4	43,8	42,5
Uden for partierne	100,0	-	100,0	100,0	100,0	100,0	100,0	100,0	100,0	100,0	100,0	100,0	100,0	100,0	100,0	100,0

Tabel 52: Personlige stemmeprocenter på landsdele ved folketingsvalgene 1964-2005

	København - Frederiksberg	Øerne	Jylland	Hele landet
	(1)	(2)	(3)	(4)
1964	39,6	41,5	41,0	40,9
1966	36,6	38,7	39,9	38,9
1968	39,9	43,2	43,1	42,6
1971	47,6	49,5	50,9	49,8
1973	44,9	44,4	40,7	42,8
1975	50,6	50,0	47,7	49,1
1977	50,5	48,2	45,6	47,4
1979	46,4	47,7	46,5	47,0
1981	42,5	44,8	44,9	44,6
1984	42,6	47,3	47,7	46,9
1987	38,5	45,8	49,3	46,6
1988	37,9	48,5	51,2	48,5
1990	39,8	48,4	54,2	50,2
1994	35,9	50,1	56,1	51,4
1998	32,0	45,9	53,7	48,0
2001	30,4	48,7	48,3	46,5
2005	37,3	52,6	51,2	50,3

I de 3 landsdele udgør den gennemsnitlige personlige stemmeprocent i 2005 i København-Frederiksberg, på Øerne og i Jylland henholdsvis 37,3, 52,6 og 51,2. Partierne B, C, D, O og V har samme struktur, dvs. stigende personlig stemmeprocent fra København-Frederiksberg, over Øerne til Jylland, men med højeste personlige stemmeprocent på Øerne. A, F, og K har ligeledes laveste personlige stemmeprocent i København-Frederiksberg, men derimod højest i Jylland (og ikke på Øerne). M har næsthøjeste personlige stemmeprocent i København-Frederiksberg, laveste på Øerne og højeste i Jylland. Ø har den højeste personlige stemmeprocent i København-Frederiksberg, laveste på Øerne og næsthøjeste i Jylland.

Tabel 53: De personlige stemmeprocenter i stor- og amtskredse ved folketingsvalgene 2001 og 2005

	A. Social- demo- kratiet	B. Det Ra- dikale Venstre	C. Det Konser- vative Folke- parti	D. Cen- trum- Demo- kraterne	F. Sociali- stisk Folke- parti	K. Kristen- demo- kraterne	M. Minori- tetspar- tiet	O. Dansk Folke- parti	V. Ven- stre, Dan- marks Libera- le Parti	Z. Frem- skridts- partiet	Ø. Enheds- listen	I alt
	(1)	(2)	(3)	(4)	(5)	(6)	(7)	(8)	(9)	(10)	(11)	(12)
Hele landet 2005	55,5	40,3	58,0	30,4	45,2	45,4	40,4	38,0	54,8	-	42,5	50,3
København-Frederiksberg	41,1	37,5	39,0	17,3	36,5	24,6	38,3	30,2	31,3	-	48,4	37,3
Søndre Storkreds	45,2	23,3	17,9	13,3	48,1	33,0	31,7	21,4	43,4	-	24,4	34,4
Østre Storkreds	37,6	39,9	30,2	17,4	33,9	20,3	47,3	40,6	32,9	-	77,0	40,3
Vestre Storkreds	42,2	45,2	57,3	20,5	28,8	23,8	29,5	22,6	19,3	-	24,2	35,7
Øerne	55,0	42,2	63,8	37,5	46,2	35,6	34,3	45,2	57,2	-	36,5	52,6
Københavns Amtskreds	64,4	39,1	74,2	72,7	53,0	39,5	44,2	72,7	75,4	-	49,8	65,8
Frederiksborg Amtskreds	51,0	68,3	47,9	27,8	35,8	40,8	23,8	36,2	55,6	-	30,0	50,2
Roskilde Amtskreds	43,1	31,1	33,6	17,8	32,6	25,0	32,9	27,0	45,8	-	26,4	38,0
Vestsjællands Amtskreds	48,4	33,8	48,7	22,0	51,8	32,0	28,2	27,4	56,3	-	26,6	45,6
Storstrøms Amtskreds	49,8	25,6	67,0	21,3	46,5	35,9	34,4	31,0	51,1	-	36,2	46,3
Bornholms Amtskreds	80,9	16,5	31,6	11,7	42,9	60,5	32,8	26,8	80,3	-	30,9	65,9
Fyns Amtskreds	55,4	38,2	76,5	23,2	47,1	23,9	33,2	47,3	44,5	-	32,0	51,7
Jylland	58,9	39,7	55,5	26,2	48,1	51,4	47,4	32,0	55,6	-	44,7	51,2
Sønderjyllands Amtskreds	48,7	23,4	38,6	24,1	37,1	41,4	34,6	32,3	60,7	-	29,8	47,3
Ribe Amtskreds	57,0	20,8	45,2	28,8	45,2	34,5	46,0	34,5	62,5	-	33,6	51,4
Vejle Amtskreds	51,6	43,5	40,8	20,1	63,3	36,5	46,1	28,4	48,0	-	45,6	45,4
Ringkøbing Amtskreds	53,1	42,2	41,8	21,9	63,6	71,5	40,0	35,9	70,0	-	40,2	57,6
Århus Amtskreds	62,5	32,9	55,8	20,0	41,5	52,8	58,3	33,1	42,7	-	57,1	48,2
Viborg Amtskreds	67,8	32,8	43,7	17,7	60,1	34,1	28,8	31,6	59,4	-	25,0	53,9
Nordjyllands Amtskreds	61,3	61,9	79,5	44,2	36,1	54,0	44,2	30,4	57,4	-	32,8	56,6
Hele landet 2001	47,7	41,2	55,3	30,0	41,8	41,5	-	35,0	50,5	50,8	43,8	46,5
København-Frederiksberg	29,7	33,0	36,8	14,7	33,1	26,7	-	31,3	25,8	31,4	33,7	30,3
Søndre Storkreds	26,9	13,5	19,3	12,2	35,4	16,0	-	23,2	28,6	33,3	36,1	26,2
Østre Storkreds	29,5	51,8	24,9	17,0	37,5	24,3	-	35,0	29,6	29,3	34,2	33,2
Vestre Storkreds	32,3	22,4	54,5	13,8	24,7	38,5	-	32,8	18,7	32,0	31,1	30,0
Øerne	45,0	44,7	60,0	39,3	48,5	26,9	-	42,5	53,7	38,9	44,6	48,7
Københavns Amtskreds	47,3	44,7	41,5	71,4	55,2	26,1	-	70,6	70,1	36,4	55,1	57,3
Frederiksborg Amtskreds	42,6	62,8	37,5	28,7	52,3	26,3	-	23,7	48,0	34,3	29,3	42,9
Roskilde Amtskreds	49,9	28,2	55,2	13,3	34,8	25,4	-	30,6	43,4	35,0	33,3	42,3
Vestsjællands Amtskreds	38,6	38,4	65,2	20,7	51,7	25,6	-	27,6	43,3	36,4	37,0	41,5
Storstrøms Amtskreds	43,2	28,9	72,0	22,5	45,0	21,1	-	32,0	49,9	45,1	56,6	45,9
Bornholms Amtskreds	77,3	18,0	50,3	15,3	29,8	40,5	-	29,7	77,7	33,0	33,3	65,3
Fyns Amtskreds	42,8	45,2	81,5	22,5	43,5	30,3	-	40,1	50,3	42,8	43,4	49,8
Jylland	54,1	42,2	54,0	25,0	38,4	50,6	-	28,2	51,2	60,0	52,2	48,2
Sønderjyllands Amtskreds	42,4	27,2	41,0	16,8	31,8	37,0	-	35,4	54,5	48,8	40,2	44,6
Ribe Amtskreds	58,1	26,3	32,9	14,8	31,7	32,5	-	31,7	69,7	38,6	39,8	54,9
Vejle Amtskreds	44,6	48,6	45,4	22,1	58,0	35,3	-	28,4	44,6	46,8	47,8	42,8
Ringkøbing Amtskreds	71,8	45,0	44,6	15,3	60,9	67,4	-	32,7	57,7	54,6	32,3	57,0
Århus Amtskreds	57,9	34,8	50,7	15,5	33,3	62,1	-	25,4	38,7	78,8	48,1	44,4
Viborg Amtskreds	58,1	39,8	50,4	16,1	34,2	35,3	-	29,0	55,4	80,2	29,0	50,4
Nordjyllands Amtskreds	49,1	60,7	77,3	52,4	25,8	48,8	-	22,3	52,4	45,4	76,7	50,0

I tabel 53 på side 53 er partiernes personlige stemmeprocenter specificeret på de enkelte stor- og amtskredse ved valgene i 2005 og 2001. Det fremgår af tabellen, at den personlige stemmeprocent for partierne under et i 2005 var lavest i Søndre Storkreds med 34,4 pct., næstlavest i Vestre Storkreds med 35,7 pct., næsthøjest i Køben-

havns Amtskreds med 65,8 pct. og højest i Bornholms Amtskreds med 65,9 pct. Ved 2001-valget lå Søndre Storkreds ligeledes lavest med 26,2 pct. og Bornholms Amtskreds lå højest med 65,3 pct.

Af partiernes personlige stemmeprocenter i 2005 i de enkelte amtskredse har Centrum-Demokraterne den lave-

ste og næstlaveste med 11,7 og 13,3 i henholdsvis Bornholms Amtskreds og Søndre Storkreds - mens Socialdemokratiet har den højeste med 80,9 i Bornholms Amtskreds og Venstre den næsthøjeste med 80,3 i Bornholms Amtskreds. Partiernes højeste personlige stemmeprocenter ligger gennemgående i amtskredse, hvor partiets leder eller fremtrædende folketingsmedlemmer er opstillet. 7 partier har den laveste personlige stemmeprocent i en af København-Frederiksbergs storkredse. 2 partier har den højeste procent i Københavns Amtskreds, 2 i Ringkøbing Amtskreds, 2 i Bornholms Amtskreds, 1 i Østre Storkreds, 1 i Frederiksborg Amtskreds og 1 i Århus Amtskreds samt 1 i Nordjyllands Amtskreds. Forskellen mellem højeste og laveste personlige stemmeprocent er mindst for F, M og A med 35-43 procentenheder, hvorefter følger K, O, B og Ø med 50-59 og D, V og C med 61-62 procentenheder.

For kandidatudvælgelsen er den personlige stemmeprocent betydningsfuld, undtagen i det tilfælde, hvor opstillingskredsen kun har 1 kandidat, og der stemmes per-

sonligt på denne. Har en opstillingskreds kun 1 kandidat, tilfalder alle partistemmerne denne, og kredsens kandidat opnår derfor samme stemmetal, hvad enten der stemmes på partiet eller personligt på kredsens kandidat. Har opstillingskredsen derimod flere sideordnede kandidater, fordeles opstillingskredsens partistemmer på dens sideordnede kandidater i forhold til deres personlige stemmetal, således at den personlige stemmeafgivning - både i dette tilfælde og hvor der stemmes personligt på en kandidat i en af amtskredsens andre opstillingskredse - er af stor betydning for kandidatudvælgelsen.

Selvom et kryds i det ovennævnte tilfælde, hvor opstillingskredsen kun har 1 kandidat, har samme virkning på kandidatudvælgelsen, hvad enten det sættes ved partiet eller kredsens kandidat, så har den personlige stemme dog den betydning, at den udtrykkelig tilkendegiver, at opstillingskredsens kandidat foretrakkes fremfor amtskredsens øvrige kandidater.

XI. Udvælgelsen af folketingsmedlemmer og stedfortrædere

Fremgangsmåden ved udvælgelsen af valgte kandidater og stedfortrædere i de enkelte stor- og amtskredse er afhængig af, om der er anmeldt partiliste for amtskredsen eller ikke; en sådan partiliste skal som nævnt i afsnittet "Opstillingerne" på side 28 omfatte alle partiets kandidater i den pågældende amtskreds.

Når et parti ikke har anmeldt partiliste, foretages udvælgelsen i rækkefølge efter stemmetallenes størrelse - de personlige stemmer plus tilregnede partistemmer. Kandidaten med det højeste stemmetal tildeles mandat nr. 1, kandidaten med det næsthøjeste stemmetal mandat nr. 2 osv., indtil alle partiets mandater i den pågældende amtskreds er fordelt; har partiet opnået kredsmandater, fordeles disse først og derefter tillægsmandaterne. Derpå udtages amtskredsens ikke-valgte kandidater som suppleanter i rækkefølge efter stemmetallenes størrelse (valglovens § 81 og § 85, stk. 2).

Ved partiliste foretages udvælgelsen af valgte kandidater og stedfortrædere således, jf. valglovens § 82: Først beregnes fordelingstallet som stor- eller amtskredsens samlede stemmetal divideret med antal opnåede mandater plus 1 og forhøjet til nærmeste hele tal - også hvor kvotienten er et helt tal. De kandidater, der har opnået et stemmetal - personlige stemmer plus tilregnede partistemmer - lig med eller større end fordelingstallet, er valgt. I reglen opnår kun et fåtal af kandidaterne valg på denne måde. Har flere kandidater opnået fordelingstallet er de pågældende valgt i partilistens rækkefølge. Har ingen kandidater opnået fordelingstallet, eller skal der vælges flere kandidater end dem, der har opnået fordelingstallet, vælges kandidaterne henholdsvis resterende kandidater i partilistens rækkefølge (valglovens § 82, stk. 3 og 4). De ikke-valgte kandidater er stedfortrædere i partilistens rækkefølge (valglovens § 85, stk. 3).

Tabel 81 på side 127 til tabel 97 på side 186 meddeler grundlaget for udvælgelsen af valgte og stedfortrædere, idet tabellen for hver amtskreds og hvert parti anfører det antal stemmer - partistemmer og personlige stemmer - som tilkommer de enkelte kandidater. Endvidere meddeler tabellens 2 sidste kolonner resultatet af udvælgelsen - de valgte kandidater henholdsvis stedfortræder-rækkefølgen. Er kandidaterne omfattet af partiliste, er de nummererede.

Tabel 105 på side 196 viser valgte kandidater og stedfortrædere og anfører samtidig kandidaternes stilling og bopæl, opstillingskreds og nomineringskreds, kandidaternes samlede stemmetal og deres personlige stemmer.

Tabel 54 på side 55 viser for de enkelte partier antal valgte kandidater og stedfortrædere fordelt efter valgmode ved folketingsvalgene 1994-2005. Af de 7 partier, der opnåede mandater ved 2005-valget, var der to, der benyttede partiliste.

Ved almindelig stemmeflerhed valgtes for Socialdemokratiet 47 kandidater i alle 17 amtskredse (inkl. storkredse), Radikale Venstre 17 i 15 amtskredse, Konservative Folkeparti 18 i 13 amtskredse, Dansk Folkeparti 24 i 15 amtskredse, Venstre 52 i 17 amtskredse eller tilsammen 158 valgte kandidater i 77 amtskreds-opstillinger. For de nævnte partiers 328 ikke-valgte kandidater - jf. tabel 27 på side 33 - fastlagdes stedfortræderrækkefølgen i 85 amtskreds-opstillinger.

Socialistisk Folkeparti fik 11 valgt i 11 amtskredse. For Socialistisk Folkepartis vedkommende valgtes 8 i 8 amtskredse, hvor der ikke var partiliste, og udvælgelsen skete ved almindelig stemmeflerhed. Med de ovennævnte blev således tilsammen 166 valgt ved almindelig stemmeflerhed i 85 amtskreds-opstillinger. I de 8 amtskreds-opstillinger uden partiliste, hvor F opnåede valg tillige med de 4 øvrige amtskredse, hvor F ikke havde partiliste, og de 9

Tabel 54: Valgte kandidater og stedfortrædere på partier og valgmode ved folketingsvalgene 1994 til 2005

	I alt	A	B	C	D	F	O	K	V	Z	Ø
1994-valget											
Valgte kandidater	174	62	8	27	5	13	-	-	42	11	6
efter stemmeflerhed	161	62	8	27	5	4	-	-	42	11	2
efter partilisteregler	13	-	-	-	-	9	-	-	-	-	4
fordelingstallet opnået	1	-	-	-	-	1	-	-	-	-	-
partilistens rækkefølge	12	-	-	-	-	8	-	-	-	-	4
Stedfortrædere	633	44	90	76	91	90	-	-	57	92	93
efter stemmeflerhed	541	44	90	76	91	28	-	-	57	92	63
efter partilisteregler	92	-	-	-	-	62	-	-	-	-	30
1998-valget											
Valgte kandidater	175	63	7	16	8	13	13	4	42	4	5
efter stemmeflerhed	150	63	7	16	8	6	-	4	42	4	-
efter partilisteregler	25	-	-	-	-	7	13	-	-	-	5
fordelingstallet opnået	3	-	-	-	-	1	1	-	-	-	1
partilistens rækkefølge	22	-	-	-	-	6	12	-	-	-	4
Stedfortrædere	828	42	91	86	90	90	76	91	56	102	104
efter stemmeflerhed	660	42	91	86	90	43	-	91	56	102	59
efter partilisteregler	168	-	-	-	-	47	76	-	-	-	45
2001-valget											
Valgte kandidater	175	52	9	16	-	12	22	4	56	-	4
efter stemmeflerhed	166	52	9	16	-	7	22	4	56	-	-
efter partilisteregler	9	-	-	-	-	5	-	-	-	-	4
fordelingstallet opnået	1	-	-	-	-	1	-	-	-	-	-
partilistens rækkefølge	8	-	-	-	-	4	-	-	-	-	4
Stedfortrædere	615	53	89	86	-	91	79	80	40	-	97
efter stemmeflerhed	511	53	89	86	-	44	79	80	40	-	40
efter partilisteregler	104	-	-	-	-	47	-	-	-	-	57
2005-valget											
Valgte kandidater	175	47	17	18	-	11	24	-	52	-	6
efter stemmeflerhed	166	47	17	18	-	8	24	-	52	-	-
efter partilisteregler	9	-	-	-	-	3	-	-	-	-	6
fordelingstallet opnået	1	-	-	-	-	-	-	-	-	-	1
partilistens rækkefølge	8	-	-	-	-	3	-	-	-	-	5
Stedfortrædere	514	57	79	83	-	92	65	-	44	-	94
efter stemmeflerhed	432	57	79	83	-	62	65	-	44	-	42
efter partilisteregler	82	-	-	-	-	30	-	-	-	-	52

amtskredse, hvor Ø ikke havde partiliste, blev stedfortræderrækkefølgen for i alt henholdsvis 62 og 42 ikke-valgte kandidater fastlagt ved almindelig stemmeflerhed. Med de ovennævnte blev stedfortræderrækkefølgen således fastlagt ved almindelig stemmeflerhed for tilsammen 432 ikke-valgte kandidater i 106 amtskreds-opstillinger. I de 3 amtskreds-opstillinger med partiliste, hvor F opnåede valg tillige med 2 amtskredse med partiliste, hvor F ikke opnåede mandater, fastlagdes stedfortræderrækkefølgen for 30 ikke-valgte kandidater efter partilistens rækkefølge. Ved partiliste fik Ø valgt 6 i 6 amtskredse, og i disse amtskredse tillige med 2 amtskredse med partiliste, hvor partiet ikke opnåede valg, fastlagdes stedfortræderrækkefølgen for 52 ikke-valgte kandidater efter partilistens rækkefølge.

Af de 166 kandidater, der blev udpeget ved almindelig stemmeflerhed, ville de 163 også være valgt, hvis de personlige stemmer alene havde været afgørende. I 3 tilfælde blev således et mindre antal personlige stemmer opvejet af et større antal partistemmer.

Af Socialistisk Folkepartis 3 valgte ved partiliste, opnåede ingen kandidat fordelingsstallet. De 3 blev således valgt i partilistens rækkefølge. Af Socialistisk Folkepartis 3 valgte ved partiliste lå 1 højest med hensyn til i alt stemmer og ville således også være valgt uden partiliste, mens 2 ikke valgte lå højere med hensyn til i alt stemmer end 2 valgte. 1 af Enhedslistens 6 valgte ved partiliste - partilistens nr. 1 - opnåede fordelingsstallet. Af disse 6 valgte havde 5 flest stemmer i alt og ville derfor også være valgt uden partiliste.

Tabel 55 på side 56 viser for de enkelte partier dels fordelingen for medlemmer af det efter valget tiltrådte Folketing på a) nyvalgte og b) genvalgte - dels fordelingen for medlemmer af det ved valget fratrådte Folketing på b) (genopstillede og) genvalgte, c) genopstillede, men ikke valgt, og d) ikke genopstillede. Redegørelsen omfatter 4 valg, og medlemmerne af det afgående Folketing er korriigeret for partiskift samt for personskift foranlediget af et medlems død eller nedlæggelse af mandatet - jf. kapitel

Tabel 55: Nyvalgte og genvalgte kandidater ved folketingsvalgene 1994 til 2005

	I alt	A	B	C	D	F	O	K	V	Z	Ø	Uden for partierne
a.-b. 2005-valget	175	47	17	18	-	11	24	-	52	-	6	-
a. Nyvalgte	59	14	9	5	-	2	9	-	16	-	4	-
b. Genvalgte	116	33	8	13	-	9	15	-	36	-	2	-
c. Genopstillet, ikke valgt	31	10	1	1	-	2	2	3	12	-	-	-
d. Ikke genopstillet	28	9	-	2	-	1	5	1	5	-	2	3
b.-d. I alt før valgets udskrivning	175	52	9	16	-	12	22	4	53¹⁰⁻¹²⁾	-	4	3¹⁰⁻¹²⁾
a.-b. 2001-valget	175	52	9	16	-	12	22	4	56	-	4	-
a. Nyvalgte	63	12	4	5	-	3	15	1	21	-	2	-
b. Genvalgte	112	40	5	11	-	9	7	3	35	-	2	-
c. Genopstillet, ikke valgt	32	10	2	3	7	3	2	1	2	-	2	-
d. Ikke genopstillet	31	13	-	2	-	1	1	1	5	-	1	7
b.-d. I alt før valgets udskrivning	175	63	7	16⁴⁻⁵⁾	7⁹⁾	13	10⁶⁻⁸⁾	5⁴⁾	42	0⁵⁾	5	7⁵⁻⁹⁾
a.-b. 1998-valget	175	63	7	16	8	13	13	4	42	4	5	-
a. Nyvalgte	49	15	1	1	4	3	9	4	10	1	1	-
b. Genvalgte	126	48	6	15	4	10	4	-	32	3	4	-
c. Genopstillet, ikke valgt	34	8	2	9	-	1	-	-	8	4	2	-
d. Ikke genopstillet	15	6	-	3	1	2	-	-	2	-	-	1
b.-d. I alt før valgets udskrivning	175	62	8	27	5	13	4³⁾	-	42	7³⁾	6	1
a.-b. 1994-valget	175	62	8	27	5	13	-	-	42	11	6	1
a. Nyvalgte	54	11	6	8	-	6	-	-	15	1	6	1
b. Genvalgte	121	51	2	19	5	7	-	-	27	10	-	-
c. Genopstillet, ikke valgt	21	6	2	5	1	3	-	3	-	1	-	-
d. Ikke genopstillet	33	12	3	6	1	5	-	1	3	1	-	1
b.-d. I alt før valgets udskrivning	175	69	7	30	7¹⁻²⁾	15	-	4	30¹⁾	12	-	1²⁾

Linierne b-d omfatter valgte ved sidste folketingsvalg eller stedfortrædere, der i perioden er indtrådt som medlem i stedet for folketingsmedlemmer, der er døde eller har nedlagt deres mandat. 1) Lis Noer Holmberg udtrådte den 21. januar 1993 af Centrum-Demokraternes gruppe og var fra den 27. januar 1993 tilmeldt Venstres gruppe. 2) Bente Juncker udtrådte den 28. februar 1994 af Centrum-Demokraternes gruppe og stod herefter Uden for partierne. 3) Kristian Thulesen Dahl, Ole Donner, Pia Kjærsgaard og Poul Nødgaard udtrådte den 6. oktober 1995 af Fremskridtspartiets folketingsgruppe og anmeldte sig som gruppe i Folketinget under betegnelsen Dansk Folkeparti. 4) Den konservative gruppeformand meddelte den 16. juni 1999, at Frank Dahlgaard ikke længere tilhørte gruppen. Frank Dahlgaard indtrådte den 29. august 2001 i Kristeligt Folkepartis folketingsgruppe. 5) Kim Behnke, Tom Behnke, Thorkild B. Fransgaard og Kirsten Jacobsen udtrådte den 12. oktober 1999 samlet af Fremskridtspartiets folketingsgruppe og anmeldte sig under gruppebetegnelsen Frihed 2000. Kim Behnke, Thorkild B. Fransgaard og Kirsten Jacobsen meddelte den 7. februar 2001, at de fortsatte uden for partierne. Tom Behnke udtrådte den 7. februar 2001 af Frihed 2000 og var fra den 7. februar 2001 tilmeldt Det Konservative Folkeparti. 6) Inge Refshauge udtrådte den 21. juni 2000 af Dansk Folkepartis folketingsgruppe og fortsatte uden for partierne. Den 20. september 2000 oplyste Inge Refshauge, at hun repræsenterede Det Liberale Højre i Folketinget. Fra den 7. november 2000 fortsatte Inge Refshauge uden for partierne. Fra den 14. december 2000 repræsenterede hun Demokratisk Folkeparti. I tabellen er Inge Refshauge registreret som uden for partierne. 7) Ole Donner udtrådte den 5. juli 2000 af Dansk Folkepartis folketingsgruppe og stod herefter uden for partierne. 8) Den 7. juli 2000 blev Mogens Andreasen ekskluderet af Danske Folkeparti; Mogens Andreasen fortsatte uden for partierne til den 20. september 2000, hvorefter han repræsenterede Det Liberale Højre. Fra den 1. november 2000 stod han uden for partierne. 9) Arne Melchior udtrådte den 28. september 2001 af Centrum-Demokraternes folketingsgruppe og fortsatte uden for partierne. 10) Peter Brixtofte blev ekskluderet af Venstres folketingsgruppe den 14. maj 2002, hvorefter han fortsatte uden for partierne. 11) Anders Møller meddelte den 29. oktober 2002 Folketingets formand, at han udtrådte af Venstres folketingsgruppe og fortsatte uden for partierne. 12) Flemming Oppfeldt meddelte den 19. oktober 2004 Folketingets formand, at han udtrådte af Venstres folketingsgruppe og fortsatte uden for partierne.

“Bilag” på side 259, bilag 2 - i forhold til det Folketing, der tiltrådte ved valgperiodens begyndelse.

Af de 175 folketingsmedlemmer ved valgets udskrivning i 2005 genopstillede 28 ikke, mens 31 af de 147 genopstillede ikke blev valgt; 116 medlemmer blev genvalgt og 59 nyvalgt - ved 2001-valget var antal nyvalgte 63.

Tabel 56 på side 58 belyser antallet af mandlige og kvindelige folketingsmedlemmer samt kvindeprocenten i

Hele landet og de 3 landsdele ved valgene 1918-2005, og tabellen svarer således til tabel 28 på side 35 vedrørende de opstillede kandidater. Antallet af valgte kvinder er faldet ved 2005-valget i forhold til 2001-valget med 1 til 66, således at kvindeprocenten er faldet fra 38,3 til 37,7 i 2005. I København-Frederiksberg er kvindeprocenten uændret, den er faldet på Øerne, mens den steg i Jylland.

Tabel 57 på side 59 specificerer oplysningerne på de enkelte partier for folketingsvalgene 1979-2005. Af de 7

Kvindeprocenten for valgte kandidater 1918-2005

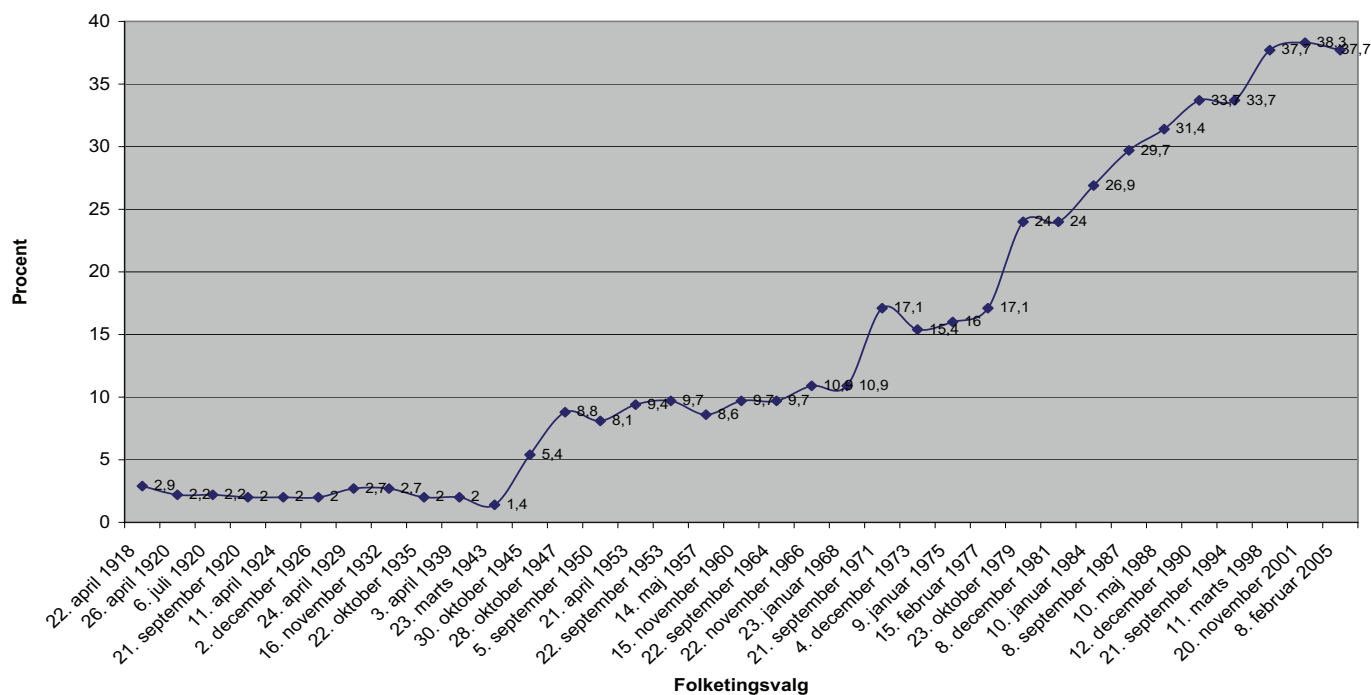

partier, der opnåede repræsentation såvel i 2005 som 2001, er kvindeprocenten steget for Socialdemokratiet og Det Radikale Venstre med henholdsvis 5 og 3 procentenheder. Kvindeprocenten er derimod faldet for Det Konservative Folkeparti, Socialistisk Folkeparti, Dansk Folkeparti, Venstre og Enhedslisten med henholdsvis 11, 6, 3, 1 og 17 procentenheder. Set over flere valg svinger kvindeprocenten op og ned for de fleste af partierne, idet sådanne forhold som mandatgevinster eller tab, ændringer i partiernes opstillinger og forskydninger i mandaternes lokalisering på amtskredse nemt giver mindre absolutte ændringer i antal valgte kvinder for de enkelte partier, der resulterer i betydelige udsving i kvindeprocenterne.

Ved 2005-valget har Det Radikale Venstre den største kvindeprocent med 47 pct., hvorefter følger Socialdemokratiet med 40, Det Konservative Folkeparti med 39, Dansk Folkeparti med 38, Venstre med 35, Enhedslisten med 33 og lavest Socialistisk Folkeparti med 27 pct.

Tabel 58 på side 59 viser kvindeprocenten for de enkelte stor- og amtskredse ved folketingsvalgene 1971-2005. For mange af amtskredsene svinger kvindeprocenten op og ned, men generelt er tendensen stigende. Bornholms Amtskreds, der kun vælger 2 kandidater, er den eneste amtskreds, der i hele perioden frem til 1990 ikke har valgt kvinder, og derefter i 1998 og 2001 igen ikke har valgt kvinder. Kvindeprocenten er fra 2001- til 2005-valget uændret i Østre Storkreds og Storstrøms Amtskreds, mens der i alle andre kredse er ændringer. Kvindeprocenten er steget i 7 stor- og amtskredse, mest i Bornholms Amtskreds

Folketingsvalg

med 50,0 procentenheder, og i øvrigt i Sønder Storkreds, Københavns, Sønderjyllands, Ribe, Århus, og Nordjyllands Amtskredse, mens den er faldet i 8 stor- og amtskredse, mest i Roskilde Amtskreds med 19,6 procentenheder, og i øvrigt i Vestre Storkreds, Frederiksborg, Vestsjællands, Fyns, Vejle, Ringkøbing og Viborg Amtskredse. Kvindeprocenten ligger i 2005 højest i Østre Storkreds med 62,5 og lavest i Ringkøbing Amtskreds med 10,0.

Tabel 59 på side 60 belyser for 2005-valget de mandlige og kvindelige folketingsmedlemmers fordeling på partier og amtskredse, og tabellen korresponderer således med tabel 31 på side 37 vedrørende de opstillede kandidater.

Tabel 60 på side 60 og tabel 61 på side 60 viser folketingsmedlemmernes absolutte henholdsvis relative fordeling på 5-års aldersgrupper for de enkelte partier.

Tabel 62 på side 61 meddeler som supplement til de to foregående tabeller gennemsnitsalderen for valgte mandlige og kvindelige kandidater ved folketingsvalgene 1998-2005. Det skal understreges, at gennemsnitsalderen i en del tilfælde er beregnet for meget små antal, især for kvinderne - jf. tabel 47 på side 49 og tabel 57 på side 59. Gennemsnitsalderen er faldet en smule i forhold til 2001-valget, mindst for mændene med 0,7 år og mest for kvinderne med 1,1 år. En tilsvarende tabel for opstillede kandidater er vist som tabel 34 på side 38.

De enkelte valgte kandidaters alder på valgdagen er anført i såvel tabel 106 på side 222 som i tabel 107 på side 231.

Tabel 56: Valgte mandlige og kvindelige kandidater samt "kvindeprocenten" i hele landet og de 3 landsdele ved folketingsvalgene 1918-2005

	Valgte kandidater				Valgte kvinder				Kvindeprocenten			
	København-Frederiksberg	Øerne	Jylland	Hele landet	København-Frederiksberg	Øerne	Jylland	Hele landet	København-Frederiksberg	Øerne	Jylland	Hele landet
1918	24	51	64	139	3	0	1	4	12,5	0,0	1,6	2,9
1920	24	51	64	139	3	0	0	3	12,5	0,0	0,0	2,2
1921	24	51	64	139	3	0	0	3	12,5	0,0	0,0	2,2
1922	24	51	73	148	3	0	0	3	12,5	0,0	0,0	2,0
1924	24	51	73	148	3	0	0	3	12,5	0,0	0,0	2,0
1926	24	51	73	148	3	0	0	3	12,5	0,0	0,0	2,0
1929	24	51	73	148	3	0	1	4	12,5	0,0	1,4	2,7
1932	24	51	73	148	3	0	1	4	12,5	0,0	1,4	2,7
1935	24	51	73	148	2	0	1	3	8,3	0,0	1,4	2,0
1939	24	51	73	148	2	0	1	3	8,3	0,0	1,4	2,0
1943	24	51	73	148	1	0	1	2	4,2	0,0	1,4	1,4
1945	24	51	73	148	4	2	2	8	16,7	3,9	2,7	5,4
1947	24	51	73	148	5	4	4	13	20,8	7,8	5,5	8,8
1950	28	50	71	149	8	2	2	12	28,6	4,0	2,8	8,1
1953	27	51	71	149	9	3	2	14	33,3	5,9	2,8	9,4
1954	32	60	83	175	8	6	3	17	25,0	10,0	3,6	9,7
1957	32	60	83	175	9	5	1	15	28,1	8,3	1,2	8,6
1960	32	60	83	175	10	5	2	17	31,3	8,3	2,4	9,7
1964	29	64	82	175	7	6	4	17	24,1	9,4	4,9	9,7
1966	29	64	82	175	7	8	4	19	24,1	12,5	4,9	10,9
1968	29	64	82	175	6	8	5	19	20,7	12,5	6,1	10,9
1971	26	68	81	175	7	12	11	30	26,9	17,6	13,6	17,1
1973	24	70	81	175	4	14	9	27	16,7	20,0	11,1	15,4
1975	24	70	81	175	4	17	7	28	16,7	24,3	8,6	16,0
1977	24	70	81	175	6	16	8	30	25,0	22,9	9,9	17,1
1979	24	70	81	175	6	24	12	42	25,0	34,3	14,8	24,0
1981	19	73	83	175	6	22	14	42	31,6	30,1	16,9	24,0
1984	19	73	83	175	7	25	15	47	36,8	34,2	18,1	26,9
1987	18	73	84	175	8	26	18	52	44,4	35,6	21,4	29,7
1988	18	73	84	175	9	29	17	55	50,0	39,7	20,2	31,4
1990	18	73	84	175	10	28	21	59	55,6	38,4	25,0	33,7
1994	18	73	84	175	8	27	24	59	44,4	37,0	28,6	33,7
1998	18	73	84	175	10	29	27	66	55,6	39,7	32,1	37,7
2001	18	73	84	175	10	31	26	67	55,6	42,5	31,0	38,3
2005	18	73	84	175	10	29	27	66	55,6	39,7	32,1	37,7

Tabel 57: Valgte kvinder og "kvindeprocenten" på partier ved folketingsvalgene 1979-2005

	Valgte kandidater											Kvindeprocenten									
	79	81	84	87	88	90	94	98	01	05	79	81	84	87	88	90	94	98	01	05	
I ALT	42	42	47	52	55	59	59	66	67	66	24	24	27	30	31	34	34	38	38	38	
A. Socialdemokratiet	16	11	10	13	16	24	24	24	18	19	24	19	18	24	29	35	39	38	35	40	
B. Det Radikale Venstre	3	3	2	5	5	3	4	4	8	30	33	20	45	50	43	50	57	44	47		
C. Det Konservative Folkeparti	7	9	13	13	11	7	9	5	8	7	32	35	31	34	31	23	33	31	50	39	
D. Centrum-Demokraterne	2	6	3	4	4	5	2	5	-	-	33	40	38	44	44	56	40	63	-	-	
E. Danmarks Retsforbund	1	-	-	-	-	-	-	-	-	-	20	-	-	-	-	-	-	-	-	-	
F. Socialistisk Folkeparti	7	9	9	9	8	6	3	5	4	3	64	43	43	33	33	40	23	38	33	27	
K. Danmarks Kommunistiske Parti	-	-	-	-	-	-	-	-	-	-	-	-	-	-	-	-	-	-	-	-	
O. Dansk Folkeparti	-	-	-	-	-	-	-	4	9	9	-	-	-	-	-	-	-	31	41	38	
P. Fælles Kurs	-	-	-	-	-	-	-	-	-	-	-	-	-	-	-	-	-	-	-	-	
K. Kristendemokraterne	1	1	1	1	1	1	-	1	2	-	20	25	20	25	25	25	-	25	50	-	
V. Venstre, Danmarks Liberale Parti	3	1	6	2	3	9	13	16	20	18	14	5	27	11	14	31	31	38	36	35	
Y. Venstresocialisterne	1	1	2	-	-	-	-	-	-	-	17	20	40	-	-	-	-	-	-	-	
Z. Fremskridtspartiet	1	1	1	5	7	4	3	1	-	-	5	6	17	56	44	33	27	25	-	-	
Ø. Enhedslisten - De Rød-Grønne	-	-	-	-	-	-	1	1	2	2	-	-	-	-	-	-	17	20	50	33	

Tabel 58: "Kvindeprocenten" på stor- og amtskredse ved folketingsvalgene 1971-2005

	1971	1973	1975	1977	1979	1981	1984	1987	1988	1990	1994	1998	2001	2005
HELE LANDET	17,1	15,4	16,0	17,1	24,0	24,0	26,9	29,7	31,4	33,7	33,7	37,7	38,3	37,7
København-Frederiksberg	26,9	16,7	16,7	25,0	25,0	31,6	36,8	44,4	50,0	55,6	44,4	55,6	55,6	55,6
Søndre Storkreds	33,3	20,0	20,0	40,0	33,3	50,0	50,0	75,0	75,0	75,0	60,0	66,7	25,0	50,0
Østre Storkreds	27,3	25,0	16,7	23,1	16,7	40,0	40,0	40,0	50,0	60,0	44,4	50,0	62,5	62,5
Vestre Storkreds	22,2	-	14,3	16,7	33,3	-	20,0	25,0	25,0	25,0	25,0	60,0	66,7	50,0
Øerne	17,6	20,0	24,3	22,9	34,3	30,1	34,2	35,6	39,7	38,4	37,0	39,7	42,5	39,7
Københavns Amtskreds	15,8	19,0	20,0	33,3	47,4	38,1	52,4	33,3	38,9	42,1	38,9	55,0	52,6	55,0
Frederiksborg Amtskreds	25,0	22,2	41,7	18,2	50,0	40,0	40,0	50,0	50,0	41,7	53,8	50,0	45,5	36,4
Roskilde Amtskreds	20,0	16,7	20,0	-	25,0	33,3	33,3	42,9	62,5	50,0	66,7	57,1	57,1	37,5
Vestsjællands Amtskreds	10,0	14,3	25,0	33,3	44,4	33,3	37,5	37,5	33,3	10,0	18,2	22,2	30,0	20,0
Storstrøms Amtskreds	33,3	25,0	37,5	37,5	25,0	22,2	11,1	28,6	25,0	28,6	25,0	25,0	37,5	37,5
Bornholms Amtskreds	-	-	-	-	-	-	-	-	-	50,0	50,0	-	-	50,0
Fyns Amtskreds	13,3	23,5	13,3	11,8	16,7	18,8	23,5	31,3	37,5	46,7	26,7	26,7	37,5	35,7
Jylland	13,6	11,1	8,6	9,9	14,8	16,9	18,1	21,4	20,2	25,0	28,6	32,1	31,0	32,1
Sønderjyllands Amtskreds	22,2	-	-	-	-	11,1	11,1	12,5	12,5	-	25,0	50,0	22,2	37,5
Ribe Amtskreds	12,5	14,3	16,7	16,7	33,3	-	14,3	14,3	-	-	16,7	33,3	16,7	33,3
Vejle Amtskreds	23,1	16,7	9,1	18,2	16,7	18,2	27,3	30,8	27,3	53,8	35,7	50,0	50,0	41,7
Ringkøbing Amtskreds	11,1	-	-	-	-	-	10,0	18,2	20,0	18,2	22,2	20,0	20,0	10,0
Århus Amtskreds	15,8	15,8	15,8	10,5	15,8	26,3	21,1	31,6	28,6	38,1	39,1	31,8	21,7	27,3
Viborg Amtskreds	-	12,5	-	-	11,1	20,0	-	25,0	33,3	14,3	14,3	25,0	42,9	25,0
Nordjyllands Amtskreds	6,7	11,8	10,5	16,7	21,1	23,5	29,4	11,1	11,1	17,6	23,5	22,2	41,2	44,4

Tabel 59: Mandlige og kvindelige valgte fordelt på partier samt stor- og amtskredse den 8. februar 2005

	A. Social- demo- kratiet	B. Det Ra- dikale Venstre	C. Det Kon- servati- ve Fol- keparti	D. Cen- trum- Demo- kraterne	F. Sociali- stisk Fol- keparti	K. Kristen- demo- kraterne	M. Minori- tetsparti- et	O. Dansk Folke- parti	V. Venstre, Dan- marks Liberale Parti	Ø. Enheds- listen	Uden for partierne	I alt
	(1)	(2)	(3)	(4)	(5)	(6)	(7)	(8)	(9)	(10)	(11)	(12)
HELE LANDET	47/19	17/8	18/7	-	11/3	-	-	24/9	52/18	6/2	-	175/66
København-Frederiksberg	4/4	3/2	2/1	-	2/1	-	-	2/0	3/1	2/1	-	18/10
Søndre Storkreds	1/1	1/1	-	-	1/0	-	-	-	1/0	-	-	4/2
Østre Storkreds	2/2	1/0	1/1	-	1/1	-	-	1/0	1/0	1/1	-	8/5
Vestre Storkreds	1/1	1/1	1/0	-	-	-	-	1/0	1/1	1/0	-	6/3
Øerne	19/8	7/2	9/4	-	4/1	-	-	11/6	21/7	2/1	-	73/29
Københavns Amtskreds	5/2	2/1	3/3	-	1/0	-	-	3/1	5/3	1/1	-	20/11
Frederiksborg Amtskreds	2/1	1/1	1/0	-	1/0	-	-	2/1	4/1	-	-	11/4
Roskilde Amtskreds	2/1	1/0	1/0	-	-	-	-	1/1	3/1	-	-	8/3
Vestsjællands Amtskreds	2/1	1/0	1/0	-	1/0	-	-	2/1	3/0	-	-	10/2
Storstrøms Amtskreds	3/2	1/0	1/0	-	-	-	-	1/1	2/0	-	-	8/3
Bornholms Amtskreds	1/0	-	-	-	-	-	-	-	1/1	-	-	2/1
Fyns Amtskreds	4/1	1/0	2/1	-	1/1	-	-	2/1	3/1	1/0	-	14/5
Jylland	24/7	7/4	7/2	-	5/1	-	-	11/3	28/10	2/0	-	84/27
Sønderjyllands Amtskreds	2/1	1/1	1/0	-	-	-	-	1/0	3/1	-	-	8/3
Ribe Amtskreds	2/0	-	-	-	-	-	-	1/1	3/1	-	-	6/2
Vejle Amtskreds	3/2	1/1	1/0	-	1/0	-	-	2/0	4/2	-	-	12/5
Ringkøbing Amtskreds	2/0	1/0	1/0	-	1/0	-	-	1/0	4/1	-	-	10/1
Århus Amtskreds	7/2	2/1	2/1	-	1/0	-	-	3/1	6/1	1/0	-	22/6
Viborg Amtskreds	2/1	1/0	-	-	1/0	-	-	1/0	3/1	-	-	8/2
Nordjyllands Amtskreds	6/1	1/1	2/1	-	1/1	-	-	2/1	5/3	1/0	-	18/8

Tabel 60: Valgte kandidater fordelt på partier, køn og aldersgrupper den 8. februar 2005

Valgte/heraf kvinder	18-24 år	25-29 år	30-34 år	35-39 år	40-44 år	45-49 år	50-54 år	55-59 år	60-64 år	65-69 år	70- år	I alt
I ALT	2/1	15/6	20/9	26/12	18/7	18/5	23/5	28/12	17/8	8/1	-	175/66
Socialdemokratiet	-	2/2	8/4	6/3	6/1	5/1	3/0	13/7	3/1	1/0	-	47/19
Radikale Venstre	-	2/0	-	4/2	2/1	2/1	-	2/1	4/3	1/0	-	17/8
Konservative Folkeparti	-	1/1	3/2	5/2	2/2	2/0	2/0	-	2/0	1/0	-	18/7
Socialistisk Folkeparti	-	-	3/1	-	-	-	4/1	3/1	1/0	-	-	11/3
Dansk Folkeparti	2/1	2/0	-	5/2	2/0	2/0	5/3	2/2	-	4/1	-	24/9
Venstre	-	6/2	6/2	6/3	5/2	5/3	8/1	8/1	7/4	1/0	-	52/18
Enhedslisten	-	2/1	-	-	1/1	2/0	1/0	-	-	-	-	6/2

Tabel 61: Valgte kandidater fordelt relativt på aldersgrupper den 8. februar 2005

	18-24 år	25-29 år	30-34 år	35-39 år	40-44 år	45-49 år	50-54 år	55-59 år	60-64 år	65-69 år	70- år
I ALT	1,1	8,6	11,4	14,9	10,3	10,3	13,1	16,0	9,7	4,6	-
Socialdemokratiet	-	4,2	17,0	12,8	12,8	10,6	6,4	27,7	6,4	2,1	-
Radikale Venstre	-	11,8	-	23,5	11,8	11,8	-	11,7	23,5	5,9	-
Konservative Folkeparti	-	5,6	16,7	27,8	11,1	11,1	11,1	-	11,1	5,5	-
Socialistisk Folkeparti	-	-	27,3	-	-	-	36,3	27,3	9,1	-	-
Dansk Folkeparti	8,3	8,3	-	20,9	8,3	8,3	20,9	8,3	-	16,7	-
Venstre	-	11,6	11,5	11,5	9,6	9,6	15,4	15,4	13,5	1,9	-
Enhedslisten	-	33,3	-	-	16,7	33,3	16,7	-	-	-	-

Tabel 62: Gennemsnitsalder for valgte kandidater ved folketingsvalgene 1998-2005

	1998			2001			2005		
	I alt	Mænd	Kvinder	I alt	Mænd	Kvinder	I alt	Mænd	Kvinder
I ALT	48,9	49,3	48,3	47,3	48,0	46,2	46,5	47,3	45,1
A. Socialdemokratiet	49,7	49,6	49,9	47,8	48,7	46,1	46,5	48,0	44,4
B. Det Radikale Venstre	50,6	48,8	51,9	44,4	41,1	48,4	48,2	45,4	51,4
C. Det Konservative Folkeparti	46,3	51,3	35,5	45,8	54,2	37,3	44,5	49,1	37,2
D. Centrum-Demokraterne	51,8	57,0	48,7	-	-	-	-	-	-
F. Socialistisk Folkeparti	47,0	48,1	45,3	48,8	46,4	53,7	49,3	50,4	46,5
K. Kristendemokraterne	49,6	48,7	52,3	49,0	49,8	48,1	-	-	-
O. Dansk Folkeparti	52,1	49,5	58,0	49,9	48,6	51,8	46,3	44,8	48,8
V. Venstre, Danmarks Liberale Parti	48,0	48,9	46,5	47,0	47,0	46,9	46,5	47,3	45,1
Z. Fremskridtspartiet	45,1	41,4	56,1	-	-	-	-	-	-
Ø. Enhedslisten - De Rød-Grønne	47,0	46,3	49,5	39,4	47,6	31,2	41,6	45,2	34,4

B. DEN OFFICIELLE OPGØRELSE AF KREDS- OG TILLÆGSMANDATERNES FORDELING DEN 8. FEBRUAR 2005

I. Beregning af kreds- og tillægsmandaternes fordeling

I.1. Den stedlige mandatfordeling

Valget i Danmark afholdtes efter reglerne i lov om valg til Folketinget, jf. lovbekendtgørelse nr. 704 af 27. juni 2004. Af Folketingets i alt 179 medlemmer vælges 175 i Danmark, 2 på Færøerne og 2 i Grønland. Af Danmarks 175 mandater er 135 kredsmandater og 40 tillægsmandater. Mandaternes stedlige fordeling på de 3 landsdele, København-Frederiksberg, Øerne og Jylland, samt de 17 stor- og amtskredse er i henhold til folketingsvalglovens § 10, stk. 1, fastsat i bekendtgørelse nr. 240 af 4. april 2000, jf. indeværende serie 2000:13.

I.2. Opstillingsberettigede partier

Nedenstående 10 partier var opstillingsberettigede til valget, jf. Indenrigs- og Sundhedsministeriets bekendtgørelse i Statstidende den 28. januar 2005. Partierne er anført med de bogstavbetegnelser, hvormed de var opført på stemmesedlerne.

- A. Socialdemokratiet
- B. Det Radikale Venstre
- C. Det Konservative Folkeparti
- D. Centrum-Demokraterne
- F. Socialistisk Folkeparti
- K. Kristendemokraterne
- M. Minoritetspartiet
- O. Dansk Folkeparti
- V. Venstre, Danmarks Liberale Parti
- Ø. Enhedslisten - De Rød-Grønne

De ovennævnte partier med undtagelse af D. Centrum-Demokraterne og M. Minoritetspartiet var opstillingsberettigede i medfør af folketingsvalglovens § 11, stk. 1, idet de ved valget den 20. november 2001 opnåede repræsentation i Folketinget og ved valgets udskrivelse fortsat var repræsenteret i dette. D. Centrum-Demokraterne og M. Minoritetspartiet var opstillingsberettigede i medfør af folketingsvalglovens § 11, stk. 2, idet partierne havde indgivet partianmeldelse i overensstemmelse med reglerne i folketingsvalglovens § 12. Partianmeldelserne blev godkendt af Indenrigs- og Sundhedsministeriet som fyldestgørende grundlag for deltagelse i folketingsvalg henholdsvis den 6. november 2002 og den 28. juni 2002.

K. Kristendemokraterne har ved tidligere folketingsvalg, senest ved folketingsvalget den 20. november 2001, deltaget som Q. Kristeligt Folkeparti.

I.3. Kandidater uden for partierne

Foruden de 10 partier deltog i valget 15 kandidater uden for partierne. I Sønder Storkreds opstillede 1 kandidat, i Østre Storkreds 3 kandidater, i Københavns Amtskreds 1 kandidat, i Vestsjællands Amtskreds 1 kandidat, i Storstrøms Amtskreds 1 kandidat, i Bornholms Amtskreds 2 kandidater, i Vejle Amtskreds 1 kandidat, i Ringkøbing Amtskreds 1 kandidat, i Århus Amtskreds 1 kandidat og i Nordjyllands Amtskreds 3 kandidater.

I.4. Fordeling af kredsmandaterne

Som første led i valgopgørelsen, jf. folketingsvalglovens § 76, stk. 1, sammentællles for hvert parti de stemmer, der er tilfaldet partiet i samtlige opstillingskredse i stor- eller amtskredsen. Ligeledes sammentællles de stemmer, der er tilfaldet hver kandidat uden for partierne. Resultaterne af disse sammentællinger fremgår af tabel 67 på side 69.

Derefter er foretaget den i folketingsvalglovens § 76, stk. 2, foreskrevne fordeling af kredsmandaterne i de enkelte stor- og amtskredse. Resultatet af denne fordeling, der foregår ved division af stemmetallene med 1,4 - 3 - 5 - 7 osv. (Sainte-Laguës modificerede fordelingsregel), er indeholdt i tabel 68 på side 72. De kvotienter, der giver mandat, er i tabellen mærket med tallene 1), 2), 3) osv. i rækkefølge efter kvotienternes størrelse. Ifølge disse beregninger blev de 135 kredsmandater fordelt på partier som vist i nedenstående tabel 63 på side 64.

Partierne D. Centrum-Demokraterne, K. Kristendemokraterne og M. Minoritetspartiet opnåede ikke noget kredsmandat.

I.5. Betingelser for deltagelse i fordelingen af tillægsmandaterne

Et parti kan i medfør af folketingsvalglovens § 77, stk. 1, komme i betragtning ved fordelingen af tillægsmandaterne.

Tabel 63: Kredsmandaternes fordeling den 8. februar 2005

	Kredsmandater (1)
Tilsammen	135
A. Socialdemokratiet	40
B. Det Radikale Venstre	11
C. Det Konservative Folkeparti	14
F. Socialistisk Folkeparti	4
O. Dansk Folkeparti	19
V. Venstre, Danmarks Liberale Parti	46
Ø. Enhedslisten - De Rød-Grønne	1

terne, såfremt partiet opfylder mindst én af følgende 3 betingelser:

1. At partiet har opnået mindst 1 kredsmandat, eller
2. at partiet inden for hver af to af de tre landsdele (København-Frederiksberg, Øerne og Jylland) har opnået mindst lige så mange stemmer som det gennemsnitlige antal gyldige stemmer, der i landsdelen er afgivet pr. kredsmandat, eller

3. at partiet i hele landet har opnået mindst 2 pct. af de afgivne gyldige stemmer.

I nedenstående tabel 64 på side 64 er anført de stemmetal, der kræves til opfyldelse af betingelse 2 og 3, samt de opnåede stemmetal for de partier, der ikke opnåede kredsmandat. Som det fremgår, opfyldte D. Centrum-Demokraterne, K. Kristendemokraterne og M. Minoritetspartiet hverken betingelse 2 eller betingelse 3 for at få andel i tillægsmandaterne.

Tabel 64: Undersøgelse af om partier uden kredsmandat opfylder betingelserne for at få andel i tillægsmandaterne den 8. februar 2005

	Hele landet	København-Frederiksberg	Øerne	Jylland
2. Gyldige stemmer pr. kredsmandat	-	25.504	25.351	24.299
3. 2 pct. af gyldige stemmer	67.145	-	-	-
D. Centrum-Demokraterne	33.880	4.042	15.582	14.256
K. Kristendemokraterne	58.071	3.809	15.793	38.469
M. Minoritetspartiet	8.850	1.869	3.488	3.493

1.6. Tillægsmandaternes fordeling på partier

Herefter skal 7 af de 10 partier, der opstillede til valget, deltage i fordelingen af tillægsmandater. Denne fordeling, der er vist i tabel 65 på side 65, er foretaget i overensstemmelse med folketingsvalglovens § 77, stk. 2 og 3. Først beregnes, hvor mange mandater hvert parti er berettiget til i forhold til sit stemmetal i hele landet. Da intet kredsmandat er tilfaldet en kandidat uden for partierne, er der i alt 175 mandater til fordeling mellem partierne. Beregningen foretages på den måde, at summen af de 7 partiers stemmetal i hele landet divideres med tallet 175. Med det tal, der derved fremkommer (valgkvotienten, der ved dette valg er 18.602, når den angives uden decimaler), divideres de enkelte partiers stemmetal. De herved fremkomne kvotienter angiver, hvor mange mandater hvert parti i forhold til sit stemmetal er berettiget til. Hvis disse kvotienter ikke er hele tal, og derfor, når brøkerne (decimalerne) bortkastes, sammenlagt ikke giver 175 mandater, forhøjes de største brøker (decimaler), indtil antallet 175 er nået (den største brøks metode). I dette tilfælde er 171 mandater fordelt på grundlag af de hele tal i kvotienterne, hvorfor de 4

største brøker skal forhøjes for at nå antallet 175, jf. anden og tredje kolonne fra venstre i tabellen.

Da intet parti har opnået flere kredsmandater end det samlede mandattal, som partiet i forhold til sit stemmetal er berettiget til, er den foretagne fordeling af de 175 mandater endelig.

Det antal tillægsmandater, der tilkommer hvert parti, beregnes som forskellen mellem partiets samlede mandattal og antallet af dets kredsmandater, jf. tabellens sidste kolonne. Som det fremgår, er alle 7 partier berettiget til tillægsmandater.

1.7. Fordeling af partiernes tillægsmandater på landsdele

I tabel 69 på side 75 er foretaget den fordeling af partiernes tillægsmandater på landsdele, som er foreskrevet i folketingsvalglovens § 78. Fordelingen sker ved benyttelse af divisorerne 1 - 3 - 5 - 7 - osv. (Sainte-Laguës fordelingsregel), idet der ses bort fra så mange af de største kvotienter, som svarer til antallet af vedkommende partis kreds-

Tabel 65: Beregning af partiernes tillægsmandater den 8. februar 2005

	Partiernes stemmetal	Mandater fordelt i forhold til stemmetal- lene	Mandater fordelt i forhold til stemmetal- lene afrun- det	Opnåede kredsman- dater	Tillægs- mandater
I ALT	3.255.200	175,000	175	135	40
A. Socialdemokratiet	867.349	46,629	47	40	7
B. Det Radikale Venstre	308.212	16,570	17	11	6
C. Det Konservative Folkeparti	344.886	18,541	18	14	4
F. Socialistisk Folkeparti	201.047	10,808	11	4	7
O. Dansk Folkeparti	444.947	23,920	24	19	5
V. Venstre, Danmarks Liberale Parti	974.636	52,397	52	46	6
Ø. Enhedslisten - De Rød-Grønne	114.123	6,135	6	1	5

mandater i den pågældende landsdel. I tabel 70 på side 77 er vist en fortløbende oversigt over de kvotienter, der giver tillægsmandat. De 40 tillægsmandater skal fordeles med 4 til København-Frederiksberg, 16 til Øerne og 20 til Jylland.

pågældende stor- eller amtskreds. I tabel 72 på side 80 er der givet en samlet oversigt over de enkelte partiers mandattal i hver stor- og amtskreds.

1.8. Fordeling af partiernes tillægsmandater på stor- og amtskredse

Endelig er i tabel 71 på side 78 foretaget den i folketingsvalglovens § 79 foreskrevne fordeling af partiernes tillægsmandater på stor- og amtskredse. Denne fordeling sker ved benyttelse af divisorerne 1 - 4 - 7 - 10 osv., idet der ses bort fra så mange af de største kvotienter, som svarer til antallet af vedkommende partis kredsmandater i den

1.9. Kandidatudvælgelsen

Efter at det således er fastslået, hvor mange mandater hvert af partierne skal have i de enkelte stor- eller amtskredse, er kandidatudvælgelsen foretaget i overensstemmelse med reglerne i folketingsvalglovens §§ 81 og 82 på grundlag af de enkelte kandidaters stemmetal (personlige stemmer og tillagte partistemmer). Opgørelserne for hvert parti af kandidaternes stemmetal i de enkelte stor- og amtskredse tilstilles Folketinget ved dets sammentræden.

Tabel 66: Vælger- og stemmetal inkl. brevstemmer og ugyldige stemmer på opstillingskredse den 8. februar 2005

	Antal valgs- teder	Antal væl- gere	Afgivne stemmer i alt	Brevstemmer		Ugyldige stemmer			Stem- me- pro- cent	Brev- stem- me- pro- cent	Ugyl- dig- heds- pro- cent	Gyldige stemmer i alt
				Ikke i be- tragt- ning	I betragt- ning	I alt	Blanke	Andre				
	(1)	(2)	(3)	(4)	(5)	(6)	(7)	(8)	(9)	(10)	(11)	(12)
HELE LANDET	1.855	4.003.616	3.384.560	1.769	166.747	27.348	19.478	7.870	84,54	4,93	0,81	3.357.212
København-Frederiksberg	62	443.499	360.224	552	21.959	3.172	2.022	1.150	81,22	6,10	0,88	357.052
Søndre Storkreds	15	117.970	93.894	407	5.967	838	530	308	79,59	6,36	0,89	93.056
2. Kbh. Christianshavn (1)	4	28.550	23.289	7	1.151	205	125	80	81,57	4,94	0,88	23.084
3. Kbh. Rådhus (2)	3	24.290	18.954	382	2.315	143	86	57	78,03	12,21	0,75	18.811
4. Kbh. Sundby (3)	3	26.188	20.302	6	934	185	119	66	77,52	4,60	0,91	20.117
5. Kbh. Blågård (4)	3	14.975	12.407	2	755	134	80	54	82,85	6,09	1,08	12.273
9. Kbh. Amagerbro (5)	2	23.967	18.942	10	812	171	120	51	79,03	4,29	0,90	18.771
Østre Storkreds	26	183.831	149.043	35	8.112	1.291	812	479	81,08	5,44	0,87	147.752
1. Kbh. Ryvang (6)	3	29.839	23.869	5	1.364	196	108	88	79,99	5,71	0,82	23.673
6. Kbh. Østbane (7)	2	14.797	12.765	5	687	88	62	26	86,27	5,38	0,69	12.677
7. Kbh. Husum (8)	4	21.490	17.096	2	1.029	195	111	84	79,55	6,02	1,14	16.901
10. Kbh. Østerbro (9)	2	19.297	16.083	5	911	102	69	33	83,34	5,66	0,63	15.981
11. Kbh. Nørrebro (10)	3	19.383	15.597	5	968	157	91	66	80,47	6,21	1,01	15.440
12. Kbh. Bispeeng (11)	4	26.915	21.601	4	1.025	183	118	65	80,26	4,75	0,85	21.418
15. Kbh. Bispebjerg (12)	2	19.474	14.704	4	796	144	89	55	75,51	5,41	0,98	14.560
16. Kbh. Brønshøj (13)	6	32.636	27.328	5	1.332	226	164	62	83,74	4,87	0,83	27.102
Vestre Storkreds	21	141.698	117.287	110	7.880	1.043	680	363	82,77	6,72	0,89	116.244
8. Kbh. Valby (14)	5	25.868	20.601	2	1.041	193	133	60	79,64	5,05	0,94	20.408
13. Kbh. Vesterbro (15)	3	20.544	17.046	6	952	147	95	52	82,97	5,58	0,86	16.899
14. Kbh. Enghave (16)	5	23.650	18.660	9	893	179	127	52	78,90	4,79	0,96	18.481
1. Frb. Gl. Kongevej (17)	2	16.128	13.934	4	934	115	82	33	86,40	6,70	0,83	13.819
2. Frb. Slots (18)	4	34.896	29.342	81	2.676	270	161	109	84,08	9,12	0,92	29.072
3. Frb. Falkoner (19)	2	20.612	17.704	8	1.384	139	82	57	85,89	7,82	0,79	17.565
Øerne	776	1.709.980	1.456.822	613	76.146	11.816	8.476	3.340	85,20	5,23	0,81	1.445.006
Københavns Amtskreds	125	444.739	381.652	220	21.694	2.764	1.816	948	85,81	5,68	0,72	378.888
1. Gentofte (20)	5	24.542	21.383	48	1.756	133	86	47	87,13	8,21	0,62	21.250
2. Lyngby (21)	18	61.028	54.096	49	4.016	367	209	158	88,64	7,42	0,68	53.729
3. Ballerup (22)	16	54.567	48.284	11	2.515	315	230	85	88,49	5,21	0,65	47.969
4. Glostrup (23)	32	88.622	74.934	33	3.467	586	351	235	84,55	4,63	0,78	74.348
5. Hellerup (24)	5	25.031	22.051	12	1.993	98	59	39	88,09	9,04	0,44	21.953
6. Gladsaxe (25)	11	44.908	38.317	18	2.001	321	235	86	85,32	5,22	0,84	37.996
7. Hvidovre (26)	15	60.355	50.126	18	2.274	407	278	129	83,05	4,54	0,81	49.719
8. Amager (27)	9	39.182	33.463	10	1.702	239	172	67	85,40	5,09	0,71	33.224
9. Rødovre (28)	14	46.504	38.998	21	1.970	298	196	102	83,86	5,05	0,76	38.700
Frederiksborg Amtskreds	93	270.780	233.606	141	13.664	1.619	1.177	442	86,27	5,85	0,69	231.987
1. Helsingør (29)	11	44.406	36.898	28	2.106	231	172	59	83,09	5,71	0,63	36.667
2. Fredensborg (30)	24	76.376	66.420	44	4.647	398	279	119	86,96	7,00	0,60	66.022
3. Hillerød (31)	30	82.933	73.465	55	4.085	547	384	163	88,58	5,56	0,74	72.918
4. Frederiksværk (32)	28	67.065	56.823	14	2.826	443	342	101	84,73	4,97	0,78	56.380
Roskilde Amtskreds	65	174.749	152.018	38	7.866	1.234	902	332	86,99	5,17	0,81	150.784
1. Roskilde (33)	14	51.870	45.099	8	2.791	384	282	102	86,95	6,19	0,85	44.715
2. Køge (34)	29	86.303	74.219	22	3.547	567	399	168	86,00	4,78	0,76	73.652
3. Lejre (35)	22	36.576	32.700	8	1.528	283	221	62	89,40	4,67	0,87	32.417
Vestsjællands Amtskreds	122	227.674	190.596	46	8.144	1.659	1.233	426	83,71	4,27	0,87	188.937
1. Holbæk (36)	18	44.098	37.237	6	1.648	340	260	80	84,44	4,43	0,91	36.897
2. Nykøbing Sjælland (37)	22	36.309	30.290	1	1.256	257	181	76	83,42	4,15	0,85	30.033
3. Kalundborg (38)	24	30.691	25.776	1	1.111	237	175	62	83,99	4,31	0,92	25.539
4. Ringsted (39)	25	43.236	36.672	26	1.402	318	232	86	84,82	3,82	0,87	36.354
5. Sorø (40)	20	30.328	25.650	4	1.061	226	163	63	84,58	4,14	0,88	25.424
6. Slagelse (41)	13	43.012	34.971	8	1.666	281	222	59	81,31	4,76	0,80	34.690

Tabel 66: Vælger- og stemmetal inkl. brevstemmer og ugyldige stemmer på opstillingskredse den 8. februar 2005

	Antal valgs- teder	Antal væl- gere	Afgivne stemmer i alt	Brevstemmer		Ugyldige stemmer			Stem- me- pro- cent	Brev- stem- me- pro- cent	Ugyl- dig- heds- pro- cent	Gyldige stemmer i alt
				Ikke i be- tragt- ning	I betragt- ning	I alt	Blanke	Andre				
	(1)	(2)	(3)	(4)	(5)	(6)	(7)	(8)	(9)	(10)	(11)	(12)
Storstrøms Amtskreds	142	200.917	168.859	51	7.690	1.682	1.180	502	84,04	4,55	1,00	167.177
1. Præstø (42)	20	34.800	29.713	5	1.370	296	213	83	85,38	4,61	1,00	29.417
2. Næstved (43)	24	48.741	41.063	16	2.041	345	240	105	84,25	4,97	0,84	40.718
3. Vordingborg (44)	23	29.669	25.214	14	1.279	253	186	67	84,98	5,07	1,00	24.961
4. Nakskov (45)	24	21.490	17.444	7	785	204	138	66	81,17	4,50	1,17	17.240
5. Maribo (46)	24	28.299	23.523	2	983	243	176	67	83,12	4,18	1,03	23.280
6. Nykøbing Falster (47)	27	37.918	31.902	7	1.232	341	227	114	84,13	3,86	1,07	31.561
Bornholms Amtskreds	21	33.340	27.800	19	2.648	234	164	70	83,38	9,53	0,84	27.566
1. Rønne (48)	5	16.079	13.300	16	1.288	137	95	42	82,72	9,68	1,03	13.163
2. Aakirkeby (49)	16	17.261	14.500	3	1.360	97	69	28	84,00	9,38	0,67	14.403
Fyns Amtskreds	208	357.781	302.291	98	14.440	2.624	2.004	620	84,49	4,78	0,87	299.667
1. Odense Øst (50)	12	48.475	38.644	23	2.049	341	249	92	79,72	5,30	0,88	38.303
2. Odense Vest (51)	12	41.490	34.897	18	1.592	278	204	74	84,11	4,56	0,80	34.619
3. Odense Syd (52)	12	49.230	42.209	9	2.104	345	259	86	85,74	4,98	0,82	41.864
4. Kerteminde (53)	23	27.719	24.279	3	975	204	166	38	87,59	4,02	0,84	24.075
5. Middelfart (54)	31	39.485	33.866	4	1.488	312	247	65	85,77	4,39	0,92	33.554
6. Otterup (55)	32	35.694	30.728	8	1.137	218	183	35	86,09	3,70	0,71	30.510
7. Nyborg (56)	29	35.877	30.366	9	1.414	268	215	53	84,64	4,66	0,88	30.098
8. Svendborg (57)	25	44.087	37.003	13	2.229	399	285	114	83,93	6,02	1,08	36.604
9. Faaborg (58)	32	35.724	30.299	11	1.452	259	196	63	84,81	4,79	0,85	30.040
Jylland	1.017	1.850.137	1.567.514	604	68.642	12.360	8.980	3.380	84,72	4,38	0,79	1.555.154
Sønderjyllands Amtskreds	153	185.497	155.733	49	6.103	1.510	1.083	427	83,95	3,92	0,97	154.223
1. Haderslev (59)	24	30.691	25.822	3	1.092	250	172	78	84,14	4,23	0,97	25.572
2. Aabenraa (60)	18	29.302	24.612	7	954	209	145	64	83,99	3,88	0,85	24.403
3. Sønderborg (61)	13	32.305	27.141	12	1.234	259	171	88	84,01	4,55	0,95	26.882
4. Augustenborg (62)	21	23.896	20.431	8	779	183	157	26	85,50	3,81	0,90	20.248
5. Tønder (63)	24	19.169	15.804	7	504	159	120	39	82,45	3,19	1,01	15.645
6. Løgumkloster (64)	27	25.992	21.507	11	776	248	180	68	82,74	3,61	1,15	21.259
7. Rødding (65)	26	24.142	20.416	1	764	202	138	64	84,57	3,74	0,99	20.214
Ribe Amtskreds	101	164.620	137.749	58	5.588	1.206	846	360	83,68	4,06	0,88	136.543
1. Varde (66)	27	30.905	26.225	5	1.081	258	184	74	84,86	4,12	0,98	25.967
2. Esbjerg (67)	25	63.430	52.156	36	2.364	452	292	160	82,23	4,53	0,87	51.704
3. Ribe (68)	26	29.023	24.662	8	948	232	177	55	84,97	3,84	0,94	24.430
4. Grindsted (69)	23	41.262	34.706	9	1.195	264	193	71	84,11	3,44	0,76	34.442
Vejle Amtskreds	116	263.804	222.559	65	9.259	1.777	1.226	551	84,37	4,16	0,80	220.782
1. Fredericia (70)	12	45.154	37.366	21	1.614	293	191	102	82,75	4,32	0,78	37.073
2. Kolding (71)	18	56.346	47.158	17	2.233	306	219	87	83,69	4,74	0,65	46.852
3. Vejle (72)	16	45.777	38.505	3	1.876	353	213	140	84,11	4,87	0,92	38.152
4. Give (73)	27	33.129	28.449	11	1.037	238	172	66	85,87	3,65	0,84	28.211
5. Juelsminde (74)	26	32.707	28.453	4	991	226	178	48	86,99	3,48	0,79	28.227
6. Horsens (75)	17	50.691	42.628	9	1.508	361	253	108	84,09	3,54	0,85	42.267
Ringkøbing Amtskreds	118	201.175	172.804	46	7.412	1.376	1.000	376	85,90	4,29	0,80	171.428
1. Ringkøbing (76)	33	45.643	39.072	9	1.835	311	234	77	85,60	4,70	0,80	38.761
2. Holstebro (77)	30	58.321	50.445	14	2.274	393	300	93	86,50	4,51	0,78	50.052
3. Herning (78)	21	60.771	52.027	17	2.051	437	283	154	85,61	3,94	0,84	51.590
4. Skjern (79)	34	36.440	31.260	6	1.252	235	183	52	85,78	4,01	0,75	31.025

Tabel 66: Vælger- og stemmetal inkl. brevstemmer og ugyldige stemmer på opstillingskredse den 8. februar 2005

	Antal valgsteder	Antal vælgere	Afgivne stemmer i alt	Brevstemmer		Ugyldige stemmer			Stemprocent	Brevstemprocent	Ugyldighedsprocent	Gyldige stemmer i alt
				Ikke i betragtning	I betragtning	I alt	Blanke	Andre				
	(1)	(2)	(3)	(4)	(5)	(6)	(7)	(8)	(9)	(10)	(11)	(12)
Århus Amtskreds	195	487.834	418.483	256	20.120	3.075	2.346	729	85,78	4,81	0,73	415.408
1. Århus Øst (80)	9	57.943	50.141	63	3.398	345	287	58	86,54	6,78	0,69	49.796
2. Århus Nord (81)	10	46.454	39.452	38	1.963	251	198	53	84,93	4,98	0,64	39.201
3. Århus Syd (82)	10	52.683	46.173	48	2.274	331	263	68	87,64	4,92	0,72	45.842
4. Århus Vest (83)	16	62.731	53.230	14	2.337	423	304	119	84,85	4,39	0,79	52.807
5. Mariager (84)	31	31.082	26.834	12	915	185	152	33	86,33	3,41	0,69	26.649
6. Randers (85)	13	47.701	39.101	14	1.730	280	203	77	81,97	4,42	0,72	38.821
7. Hammel (86)	29	45.501	40.144	16	1.839	319	234	85	88,23	4,58	0,79	39.825
8. Grenaa (87)	23	43.137	35.895	21	1.448	301	212	89	83,21	4,03	0,84	35.594
9. Skanderborg (88)	20	41.056	35.720	8	1.812	255	194	61	87,00	5,07	0,71	35.465
10. Silkeborg (89)	34	59.546	51.793	22	2.404	385	299	86	86,98	4,64	0,74	51.408
Viborg Amtskreds	116	174.077	147.936	30	5.987	1.227	887	340	84,98	4,05	0,83	146.709
1. Thisted (90)	26	34.162	28.924	4	1.338	206	146	60	84,67	4,63	0,71	28.718
2. Morsø (91)	18	17.034	14.348	0	494	120	98	22	84,23	3,44	0,84	14.228
3. Skive (92)	28	42.004	35.740	9	1.438	305	222	83	85,09	4,02	0,85	35.435
4. Viborg (93)	26	50.363	42.807	12	1.794	400	265	135	85,00	4,19	0,93	42.407
5. Kjellerup (94)	18	30.514	26.117	5	923	196	156	40	85,59	3,53	0,75	25.921
Nordjyllands Amtskreds	218	373.130	312.250	100	14.173	2.189	1.592	597	83,68	4,54	0,70	310.061
1. Frederikshavn (95)	14	36.858	29.799	10	1.625	173	116	57	80,85	5,45	0,58	29.626
2. Sæby (96)	31	40.070	33.821	3	1.300	249	194	55	84,40	3,84	0,74	33.572
3. Hjørring (97)	25	43.848	36.504	15	1.533	240	160	80	83,25	4,20	0,66	36.264
4. Fjerritslev (98)	18	27.302	22.726	6	878	202	145	57	83,24	3,86	0,89	22.524
5. Aalborg Nord (99)	23	45.542	38.655	22	1.630	257	193	64	84,88	4,22	0,66	38.398
6. Aalborg Vest (100)	13	41.325	34.631	18	1.986	264	207	57	83,80	5,73	0,76	34.367
7. Aalborg Øst (101)	15	55.277	46.247	18	2.231	300	211	89	83,66	4,82	0,65	45.947
8. Hobro (102)	40	39.803	33.650	6	1.416	231	165	66	84,54	4,21	0,69	33.419
9. Aars (103)	39	43.105	36.217	2	1.574	273	201	72	84,02	4,35	0,75	35.944

Tabel 67: Partiernes stemmetal på opstillingskredse den 8. februar 2005

	A. Social- demo- kratiet (1)	B. Det Ra- dikale Venstre (2)	C. Det Kon- servati- ve Folke- parti (3)	D. Cen- trum- Demo- krater- ne (4)	F. Sociali- stisk Fol- keparti (5)	K. Kristen- demo- krater- ne (6)	M. Mino- ritets- partiet (7)	O. Dansk Folke- parti (8)	V. Venstre, Dan- marks Li- berale Parti (9)	Ø. Enhedsli- sten (10)	Uden for parti- erne (11)	I alt (12)
HELE LANDET	867.349	308.212	344.886	33.880	201.047	58.071	8.850	444.947	974.636	114.123	1.211	3.357.212
København-Frederiksberg	83.352	64.867	34.132	4.042	36.124	3.809	1.869	37.244	58.401	33.112	100	357.052
Søndre Storkreds	22.493	16.396	7.171	1.046	10.663	973	467	9.218	15.842	8.731	56	93.056
2. Kbh. Christianshavn (1)	5.777	4.071	1.577	220	2.778	191	127	2.208	3.602	2.519	14	23.084
3. Kbh. Rådhus (2)	3.286	4.228	2.239	204	1.925	186	83	1.056	3.916	1.683	5	18.811
4. Kbh. Sundby (3)	5.879	2.411	1.260	212	2.110	246	74	2.917	3.626	1.370	12	20.117
5. Kbh. Blågård (4)	2.550	2.799	892	158	1.671	123	88	789	1.554	1.644	5	12.273
9. Kbh. Amagerbro (5)	5.001	2.887	1.203	252	2.179	227	95	2.248	3.144	1.515	20	18.771
Østre Storkreds	34.685	26.659	12.612	1.717	14.495	1.682	867	16.354	23.469	15.168	44	147.752
1. Kbh. Ryvang (6)	5.585	4.178	2.107	288	2.225	278	135	2.562	4.118	2.195	2	23.673
6. Kbh. Østbane (7)	2.406	2.828	1.493	119	1.212	141	51	780	2.329	1.315	3	12.677
7. Kbh. Husum (8)	4.980	1.949	1.082	169	1.651	161	105	2.882	2.436	1.479	7	16.901
10. Kbh. Østerbro (9)	3.021	3.382	1.859	175	1.392	182	56	1.222	3.150	1.538	4	15.981
11. Kbh. Nørrebro (10)	3.223	3.701	1.043	221	1.843	131	155	1.164	1.806	2.151	2	15.440
12. Kbh. Bispeeng (11)	5.094	4.292	1.436	233	2.329	222	154	2.261	2.770	2.614	13	21.418
15. Kbh. Bispebjerg (12)	3.916	2.187	1.055	177	1.397	222	110	2.044	2.062	1.385	5	14.560
16. Kbh. Brønshøj (13)	6.460	4.142	2.537	335	2.446	345	101	3.439	4.798	2.491	8	27.102
Vestre Storkreds	26.174	21.812	14.349	1.279	10.966	1.154	535	11.672	19.090	9.213	0	116.244
8. Kbh. Valby (14)	5.747	2.874	1.620	222	2.054	182	79	2.957	3.201	1.472	0	20.408
13. Kbh. Vesterbro (15)	3.459	4.497	1.099	194	2.197	141	99	1.025	1.930	2.258	0	16.899
14. Kbh. Enghave (16)	5.002	3.061	1.280	233	2.041	181	133	2.290	2.406	1.854	0	18.481
1. Frb. Gl. Kongevej (17)	2.447	2.883	2.457	144	1.126	116	45	1.027	2.633	941	0	13.819
2. Frb. Slots (18)	6.153	5.072	4.897	301	2.177	359	113	2.906	5.478	1.616	0	29.072
3. Frb. Falkoner (19)	3.366	3.425	2.996	185	1.371	175	66	1.467	3.442	1.072	0	17.565
Øerne	371.421	128.151	170.674	15.582	85.831	15.793	3.488	208.361	399.397	45.580	728	1.445.006
Københavns Amtskreds	96.266	36.093	50.243	4.595	23.530	3.741	953	56.507	92.794	14.055	111	378.888
1. Gentofte (20)	2.901	2.852	5.519	246	1.132	213	46	1.916	5.780	643	2	21.250
2. Lyngby (21)	8.471	6.947	10.879	636	2.737	592	128	4.924	16.844	1.565	6	53.729
3. Ballerup (22)	13.645	4.307	6.052	530	3.028	501	83	6.905	11.381	1.525	12	47.969
4. Glostrup (23)	21.288	5.521	7.085	833	4.681	631	220	13.510	17.552	2.997	30	74.348
5. Hellerup (24)	2.205	2.787	6.261	214	914	235	49	1.643	7.063	574	8	21.953
6. Gladsaxe (25)	10.079	4.335	3.989	726	3.032	402	134	5.304	8.051	1.941	3	37.996
7. Hvidovre (26)	15.821	3.916	3.692	566	3.313	392	123	9.586	10.134	2.139	37	49.719
8. Amager (27)	8.979	2.328	3.412	379	1.997	245	60	6.255	8.459	1.105	5	33.224
9. Rødovre (28)	12.877	3.100	3.354	465	2.696	530	110	6.464	7.530	1.566	8	38.700
Frederiksborg Amtskreds	46.470	26.714	28.409	2.561	12.388	3.042	492	31.089	73.540	7.282	0	231.987
1. Helsingør (29)	9.051	4.486	4.360	477	2.091	342	87	5.145	9.296	1.332	0	36.667
2. Fredensborg (30)	10.305	8.282	9.889	667	3.053	872	143	8.010	22.950	1.851	0	66.022
3. Hillerød (31)	13.939	8.870	9.086	842	4.230	1.172	146	8.742	23.570	2.321	0	72.918
4. Frederiksværk (32)	13.175	5.076	5.074	575	3.014	656	116	9.192	17.724	1.778	0	56.380
Roskilde Amtskreds	34.113	13.268	14.336	1.638	8.528	1.511	334	23.411	49.292	4.353	0	150.784
1. Roskilde (33)	10.305	5.046	4.665	484	3.472	518	125	5.659	12.645	1.796	0	44.715
2. Køge (34)	16.879	5.336	6.775	799	3.395	620	145	13.073	24.985	1.645	0	73.652
3. Lejre (35)	6.929	2.886	2.896	355	1.661	373	64	4.679	11.662	912	0	32.417

Tabel 67: Partiernes stemmetal på opstillingskredse den 8. februar 2005

	A. Social- demo- kratiet	B. Det Ra- dikale Venstre	C. Det Kon- servati- ve Folke- parti	D. Cen- trum- Demo- krater- ne	F. Sociali- stisk Fol- keparti	K. Kristen- demo- krater- ne	M. Mino- ritets- partiet	O. Dansk Folke- parti	V. Venstre, Dan- marks Li- berale Parti	Ø. Enhedsli- sten	Uden for parti- erne	I alt
	(1)	(2)	(3)	(4)	(5)	(6)	(7)	(8)	(9)	(10)	(11)	(12)
Vestsjællands Amtskreds	48.670	14.623	15.819	2.004	11.933	1.984	443	29.801	58.607	5.005	48	188.937
1. Holbæk (36)	9.330	3.736	3.581	482	2.392	429	77	4.791	10.894	1.181	4	36.897
2. Nykøbing Sjælland (37)	7.787	2.485	2.300	302	1.985	228	81	4.792	9.132	933	8	30.033
3. Kalundborg (38)	6.993	1.642	1.775	231	1.546	223	56	4.199	8.347	519	8	25.539
4. Ringsted (39)	8.936	2.800	3.143	412	2.266	483	96	5.904	11.422	882	10	36.354
5. Sorø (40)	5.788	1.946	2.226	264	1.571	293	60	3.890	8.694	680	12	25.424
6. Slagelse (41)	9.836	2.014	2.794	313	2.173	328	73	6.225	10.118	810	6	34.690
Storstrøms Amtskreds	50.096	11.084	16.142	1.769	10.178	1.490	445	25.089	46.161	4.680	43	167.177
1. Præstø (42)	7.018	1.941	3.112	343	1.563	223	73	4.562	9.687	890	5	29.417
2. Næstved (43)	12.413	2.778	5.128	437	2.179	434	78	5.593	10.656	1.015	7	40.718
3. Vordingborg (44)	6.711	1.893	2.414	277	1.875	210	100	3.681	6.919	878	3	24.961
4. Nakskov (45)	6.313	935	1.074	146	1.392	110	54	2.987	3.780	445	4	17.240
5. Maribo (46)	7.610	1.320	1.550	202	1.267	198	71	3.534	6.878	632	18	23.280
6. Nykøbing Falster (47)	10.031	2.217	2.864	364	1.902	315	69	4.732	8.241	820	6	31.561
Bornholms Amtskreds	9.116	1.142	797	180	1.111	1.096	64	2.721	9.604	1.209	526	27.566
1. Rønne (48)	4.850	542	410	88	544	498	25	1.320	4.152	536	198	13.163
2. Aakirkeby (49)	4.266	600	387	92	567	598	39	1.401	5.452	673	328	14.403
Fyns Amtskreds	86.690	25.227	44.928	2.835	18.163	2.929	757	39.743	69.399	8.996	0	299.667
1. Odense Øst (50)	13.643	3.980	4.940	470	2.819	362	110	4.601	5.798	1.580	0	38.303
2. Odense Vest (51)	11.079	2.864	6.038	336	2.407	294	74	4.380	6.065	1.082	0	34.619
3. Odense Syd (52)	10.799	4.289	8.295	373	2.797	490	95	4.797	8.649	1.280	0	41.864
4. Kerteminde (53)	7.317	1.669	3.414	206	1.352	256	46	3.494	5.814	507	0	24.075
5. Middelfart (54)	9.551	2.722	4.574	307	1.565	371	93	4.597	9.037	737	0	33.554
6. Otterup (55)	8.683	1.820	4.937	217	1.384	275	56	4.502	8.067	569	0	30.510
7. Nyborg (56)	8.386	2.458	3.559	299	1.821	285	95	4.131	8.089	975	0	30.098
8. Svendborg (57)	9.769	3.212	4.826	324	2.433	300	117	5.282	8.884	1.457	0	36.604
9. Faaborg (58)	7.463	2.213	4.345	303	1.585	296	71	3.959	8.996	809	0	30.040
Jylland	412.576	115.194	140.080	14.256	79.092	38.469	3.493	199.342	516.838	35.431	383	1.555.154
Sønderjyllands Amtskreds	37.900	8.465	12.107	1.364	6.168	3.355	353	24.233	57.952	2.326	0	154.223
1. Haderslev (59)	6.148	1.675	2.139	215	1.364	653	48	3.878	9.010	442	0	25.572
2. Aabenraa (60)	6.250	1.392	1.899	229	1.070	461	53	3.775	8.890	384	0	24.403
3. Sønderborg (61)	7.429	1.690	2.377	196	1.062	432	61	4.536	8.645	454	0	26.882
4. Augustenborg (62)	5.562	1.025	1.400	167	665	243	41	3.494	7.387	264	0	20.248
5. Tønder (63)	3.750	886	1.180	175	581	322	42	2.103	6.321	285	0	15.645
6. Løgumkloster (64)	4.248	895	1.719	210	626	749	50	3.418	9.099	245	0	21.259
7. Rødding (65)	4.513	902	1.393	172	800	495	58	3.029	8.600	252	0	20.214
Ribe Amtskreds	33.640	7.594	9.627	1.276	6.200	3.075	272	19.236	53.405	2.218	0	136.543
1. Varde (66)	4.904	1.459	2.252	218	801	761	40	3.501	11.759	272	0	25.967
2. Esbjerg (67)	16.142	2.770	3.388	459	3.105	836	98	7.607	16.172	1.127	0	51.704
3. Ribe (68)	5.201	1.555	1.599	227	1.198	525	75	3.135	10.459	456	0	24.430
4. Grindsted (69)	7.393	1.810	2.388	372	1.096	953	59	4.993	15.015	363	0	34.442
Vejle Amtskreds	51.363	15.533	19.271	2.007	13.914	5.132	523	33.052	75.267	4.615	105	220.782
1. Fredericia (70)	10.328	2.512	3.209	291	2.294	916	70	5.699	10.925	814	15	37.073
2. Kolding (71)	9.870	3.577	4.243	390	4.173	960	105	6.528	16.195	793	18	46.852
3. Vejle (72)	9.121	3.202	3.842	455	2.521	870	131	5.462	11.699	839	10	38.152
4. Give (73)	4.908	1.757	2.151	245	1.188	805	47	4.867	11.795	436	12	28.211
5. Juelsminde (74)	5.532	1.565	2.152	253	1.266	1.031	50	4.423	11.488	458	9	28.227
6. Horsens (75)	11.604	2.920	3.674	373	2.472	550	120	6.073	13.165	1.275	41	42.267

Tabel 67: Partiernes stemmetal på opstillingskredse den 8. februar 2005

	A. Social- demo- kratiet (1)	B. Det Ra- dikale Venstre (2)	C. Det Kon- servati- ve Folke- parti (3)	D. Cen- trum- Demo- krater- ne (4)	F. Sociali- stisk Fol- keparti (5)	K. Kristen- demo- krater- ne (6)	M. Mino- ritets- partiet (7)	O. Dansk Folke- parti (8)	V. Venstre, Dan- marks Li- berale Parti (9)	Ø. Enhedsli- sten (10)	Uden for parti- erne (11)	I alt (12)
Ringkøbing Amtskreds	34.438	10.502	11.887	1.483	7.758	9.852	255	21.743	71.257	2.210	43	171.428
1. Ringkøbing (76)	6.931	2.255	2.644	362	2.377	2.039	47	4.871	16.658	568	9	38.761
2. Holstebro (77)	11.768	3.199	3.138	446	2.669	2.032	55	5.665	20.355	715	10	50.052
3. Herning (78)	10.435	3.676	3.911	454	1.859	2.459	104	7.162	20.912	600	18	51.590
4. Skjern (79)	5.304	1.372	2.194	221	853	3.322	49	4.045	13.332	327	6	31.025
Århus Amtskreds	120.526	40.354	39.950	4.023	25.259	7.383	1.236	45.398	116.041	15.151	87	415.408
1. Århus Øst (80)	12.253	7.996	5.683	612	4.109	860	206	3.475	11.829	2.761	12	49.796
2. Århus Nord (81)	12.639	5.267	3.387	489	3.260	861	148	3.498	7.661	1.978	13	39.201
3. Århus Syd (82)	12.893	5.350	5.252	469	3.171	652	132	4.078	11.846	1.992	7	45.842
4. Århus Vest (83)	17.153	5.746	4.833	527	3.559	1.006	215	6.189	11.281	2.281	17	52.807
5. Mariager (84)	7.695	1.389	2.169	208	981	545	56	3.749	9.345	507	5	26.649
6. Randers (85)	14.252	2.182	3.232	286	1.768	732	85	5.106	10.203	969	6	38.821
7. Hammel (86)	10.427	3.139	3.844	341	1.784	658	91	4.952	13.614	968	7	39.825
8. Grenaa (87)	10.797	2.054	2.687	248	1.694	455	97	4.780	11.856	919	7	35.594
9. Skanderborg (88)	9.884	2.780	3.559	345	1.792	458	93	3.760	11.738	1.047	9	35.465
10. Silkeborg (89)	12.533	4.451	5.304	498	3.141	1.156	113	5.811	16.668	1.729	4	51.408
Viborg Amtskreds	39.397	9.012	10.942	1.145	6.724	3.514	205	18.290	55.337	2.143	0	146.709
1. Thisted (90)	7.789	1.553	2.280	206	1.350	991	45	3.766	10.235	503	0	28.718
2. Morsø (91)	4.302	839	908	105	614	290	24	1.834	5.086	226	0	14.228
3. Skive (92)	9.913	2.546	2.373	253	1.869	520	44	4.552	12.923	442	0	35.435
4. Viborg (93)	11.005	2.713	3.398	358	2.043	894	59	4.600	16.679	658	0	42.407
5. Kjellerup (94)	6.388	1.361	1.983	223	848	819	33	3.538	10.414	314	0	25.921
Nordjyllands Amtskreds	95.312	23.734	36.296	2.958	13.069	6.158	649	37.390	87.579	6.768	148	310.061
1. Frederikshavn (95)	9.892	1.633	3.564	275	1.003	597	42	4.513	7.560	531	16	29.626
2. Sæby (96)	10.037	2.055	4.249	227	1.167	834	66	4.259	10.128	523	27	33.572
3. Hjørring (97)	10.081	2.816	5.845	474	1.283	845	56	4.189	10.025	633	17	36.264
4. Fjerritslev (98)	6.498	1.465	2.459	194	782	579	47	2.936	7.150	402	12	22.524
5. Aalborg Nord (99)	13.384	2.727	3.888	319	1.646	754	78	4.804	9.895	892	11	38.398
6. Aalborg Vest (100)	9.844	3.690	4.805	369	1.939	503	64	3.388	8.667	1.076	22	34.367
7. Aalborg Øst (101)	15.985	4.677	4.739	506	2.732	861	149	5.061	9.677	1.538	22	45.947
8. Hobro (102)	10.788	2.336	3.228	285	1.237	461	68	4.002	10.374	631	9	33.419
9. Aars (103)	8.803	2.335	3.519	309	1.280	724	79	4.238	14.103	542	12	35.944

Tabel 68: Kredsmandaternes fordeling på partier og kandidater uden for partierne den 8. februar 2005

	A. Socialde- mokratiet (1)	B. Det Radi- kale Ven- stre (2)	C. Det Kon- servative Folkeparti (3)	D. Cen- trum- Demo- kraterne (4)	F. Sociali- stisk Folke- parti (5)	K. Kristen- demo- kraterne (6)	M. Minori- tetsparti- et (7)	O. Dansk Fol- keparti (8)	V. Venstre, Danmarks Liberales Parti (9)	Ø. Enhedsli- sten (10)
Søndre Storkreds	22.493	16.396	7.171	1.046	10.663	973	467	9.218	15.842	8.731
1. kvot. ved divisor 1.4	¹⁾ 16.066	²⁾ 11.711	5.122	747	⁴⁾ 7.616	695	334	6.584	³⁾ 11.316	6.236
2. kvot. ved divisor 3	7.498	5.465	2.390	349	3.554	324	156	3.073	5.281	2.910
3. kvot. ved divisor 5	4.499	3.279	1.434	209	2.133	195	93	1.844	3.168	1.746
Kredsmandater	1	1	-	-	1	-	-	-	1	-
Østre Storkreds	34.685	26.659	12.612	1.717	14.495	1.682	867	16.354	23.469	15.168
1. kvot. ved divisor 1.4	¹⁾ 24.775	²⁾ 19.042	9.009	1.226	10.354	1.201	619	⁴⁾ 11.681	³⁾ 16.764	⁶⁾ 10.834
2. kvot. ved divisor 3	⁵⁾ 11.562	8.886	4.204	572	4.832	561	289	5.451	7.823	5.056
3. kvot. ved divisor 5	6.937	5.332	2.522	343	2.899	336	173	3.271	4.694	3.034
4. kvot. ved divisor 7	4.955	3.808	1.802	245	2.071	240	124	2.336	3.353	2.167
Kredsmandater	2	1	-	-	-	-	-	1	1	1
Vestre Storkreds	26.174	21.812	14.349	1.279	10.966	1.154	535	11.672	19.090	9.213
1. kvot. ved divisor 1.4	¹⁾ 18.696	²⁾ 15.580	⁴⁾ 10.249	914	7.833	824	382	8.337	³⁾ 13.636	6.581
2. kvot. ved divisor 3	8.725	7.271	4.783	426	3.655	385	178	3.891	6.363	3.071
3. kvot. ved divisor 5	5.235	4.362	2.870	256	2.193	231	107	2.334	3.818	1.843
Kredsmandater	1	1	1	-	-	-	-	-	1	-
Københavns Amtskreds	96.266	36.093	50.243	4.595	23.530	3.741	953	56.507	92.794	14.055
1. kvot. ved divisor 1.4	¹⁾ 68.761	⁷⁾ 25.781	⁴⁾ 35.888	3.282	¹¹⁾ 16.807	2.672	681	³⁾ 40.362	²⁾ 66.281	10.039
2. kvot. ved divisor 3	⁵⁾ 32.089	12.031	¹²⁾ 16.748	1.532	7.843	1.247	318	⁹⁾ 18.836	⁶⁾ 30.931	4.685
3. kvot. ved divisor 5	⁸⁾ 19.253	7.219	10.049	919	4.706	748	191	11.301	¹⁰⁾ 18.559	2.811
4. kvot. ved divisor 7	¹³⁾ 13.752	5.156	7.178	656	3.361	534	136	8.072	¹⁴⁾ 13.256	2.008
5. kvot. ved divisor 9	10.696	4.010	5.583	511	2.614	416	106	6.279	10.310	1.562
6. kvot. ved divisor 11	8.751	3.281	4.568	418	2.139	340	87	5.137	8.436	1.278
Kredsmandater	4	1	2	-	1	-	-	2	4	-
Frederiksborg Amtskreds	46.470	26.714	28.409	2.561	12.388	3.042	492	31.089	73.540	7.282
1. kvot. ved divisor 1.4	²⁾ 33.193	⁶⁾ 19.081	⁵⁾ 20.292	1.829	8.849	2.173	351	⁴⁾ 22.206	¹⁾ 52.529	5.201
2. kvot. ved divisor 3	⁷⁾ 15.490	8.905	9.470	854	4.129	1.014	164	10.363	³⁾ 24.513	2.427
3. kvot. ved divisor 5	9.294	5.343	5.682	512	2.478	608	98	6.218	⁸⁾ 14.708	1.456
4. kvot. ved divisor 7	6.639	3.816	4.058	366	1.770	435	70	4.441	⁹⁾ 10.506	1.040
5. kvot. ved divisor 9	5.163	2.968	3.157	285	1.376	338	55	3.454	8.171	809
6. kvot. ved divisor 11	4.225	2.429	2.583	233	1.126	277	45	2.826	6.685	662
Kredsmandater	2	1	1	-	-	-	-	1	4	-
Roskilde Amtskreds	34.113	13.268	14.336	1.638	8.528	1.511	334	23.411	49.292	4.353
1. kvot. ved divisor 1.4	²⁾ 24.366	9.477	10.240	1.170	6.091	1.079	239	³⁾ 16.722	¹⁾ 35.209	3.109
2. kvot. ved divisor 3	⁵⁾ 11.371	4.423	4.779	546	2.843	504	111	7.804	⁴⁾ 16.431	1.451
3. kvot. ved divisor 5	6.823	2.654	2.867	328	1.706	302	67	4.682	9.858	871
4. kvot. ved divisor 7	4.873	1.895	2.048	234	1.218	216	48	3.344	7.042	622
Kredsmandater	2	-	-	-	-	-	-	1	2	-
Vestsjællands Amtskreds	48.670	14.623	15.819	2.004	11.933	1.984	443	29.801	58.607	5.005
1. kvot. ved divisor 1.4	²⁾ 34.764	⁸⁾ 10.445	⁷⁾ 11.299	1.431	8.524	1.417	316	³⁾ 21.286	¹⁾ 41.862	3.575
2. kvot. ved divisor 3	⁵⁾ 16.223	4.874	5.273	668	3.978	661	148	9.934	⁴⁾ 19.536	1.668
3. kvot. ved divisor 5	9.734	2.925	3.164	401	2.387	397	89	5.960	⁶⁾ 11.721	1.001
4. kvot. ved divisor 7	6.953	2.089	2.260	286	1.705	283	63	4.257	8.372	715
5. kvot. ved divisor 9	5.408	1.625	1.758	223	1.326	220	49	3.311	6.512	556
Kredsmandater	2	1	1	-	-	-	-	1	3	-

Table 68: Kredsmandaternes fordeling på partier og kandidater uden for partierne den 8. februar 2005

	A. Socialde- mokratiet (1)	B. Det Radi- kale Ven- stre (2)	C. Det Kon- servative Folkeparti (3)	D. Cen- trum- Demo- kraterne (4)	F. Sociali- stisk Folke- parti (5)	K. Kristen- demo- kraterne (6)	M. Minori- tetsparti- et (7)	O. Dansk Fol- keparti (8)	V. Venstre, Danmarks Liberale Parti (9)	Ø. Enhedsli- sten (10)
Storstrøms Amtskreds	50.096	11.084	16.142	1.769	10.178	1.490	445	25.089	46.161	4.680
1. kvot. ved divisor 1.4	¹⁾ 35.783	7.917	⁶⁾ 11.530	1.264	7.270	1.064	318	³⁾ 17.921	²⁾ 32.972	3.343
2. kvot. ved divisor 3	⁴⁾ 16.699	3.695	5.381	590	3.393	497	148	8.363	⁵⁾ 15.387	1.560
3. kvot. ved divisor 5	⁷⁾ 10.019	2.217	3.228	354	2.036	298	89	5.018	9.232	936
4. kvot. ved divisor 7	7.157	1.583	2.306	253	1.454	213	64	3.584	6.594	669
5. kvot. ved divisor 9	5.566	1.232	1.794	197	1.131	166	49	2.788	5.129	520
Kredsmandater	3	-	1	-	-	-	-	1	2	-
Bornholms Amtskreds	9.116	1.142	797	180	1.111	1.096	64	2.721	9.604	1.209
1. kvot. ved divisor 1.4	²⁾ 6.511	816	569	129	794	783	46	1.944	¹⁾ 6.860	864
2. kvot. ved divisor 3	3.039	381	266	60	370	365	21	907	3.201	403
Kredsmandater	1	-	-	-	-	-	-	-	1	-
Fyns Amtskreds	86.690	25.227	44.928	2.835	18.163	2.929	757	39.743	69.399	8.996
1. kvot. ved divisor 1.4	¹⁾ 61.921	⁷⁾ 18.019	³⁾ 32.091	2.025	¹²⁾ 12.974	2.092	541	⁵⁾ 28.388	²⁾ 49.571	6.426
2. kvot. ved divisor 3	⁴⁾ 28.897	8.409	⁹⁾ 14.976	945	6.054	976	252	¹¹⁾ 13.248	⁶⁾ 23.133	2.999
3. kvot. ved divisor 5	⁸⁾ 17.338	5.045	8.986	567	3.633	586	151	7.949	¹⁰⁾ 13.880	1.799
4. kvot. ved divisor 7	12.384	3.604	6.418	405	2.595	418	108	5.678	9.914	1.285
5. kvot. ved divisor 9	9.632	2.803	4.992	315	2.018	325	84	4.416	7.711	1.000
Kredsmandater	3	1	2	-	1	-	-	2	3	-
Sønderjyllands Amtskreds	37.900	8.465	12.107	1.364	6.168	3.355	353	24.233	57.952	2.326
1. kvot. ved divisor 1.4	²⁾ 27.071	6.046	⁷⁾ 8.648	974	4.406	2.396	252	⁴⁾ 17.309	¹⁾ 41.394	1.661
2. kvot. ved divisor 3	⁵⁾ 12.633	2.822	4.036	455	2.056	1.118	118	8.078	³⁾ 19.317	775
3. kvot. ved divisor 5	7.580	1.693	2.421	273	1.234	671	71	4.847	⁶⁾ 11.590	465
4. kvot. ved divisor 7	5.414	1.209	1.730	195	881	479	50	3.462	8.279	332
5. kvot. ved divisor 9	4.211	941	1.345	152	685	373	39	2.693	6.439	258
Kredsmandater	2	-	1	-	-	-	-	1	3	-
Ribe Amtskreds	33.640	7.594	9.627	1.276	6.200	3.075	272	19.236	53.405	2.218
1. kvot. ved divisor 1.4	²⁾ 24.029	5.424	6.876	911	4.429	2.196	194	⁴⁾ 13.740	¹⁾ 38.146	1.584
2. kvot. ved divisor 3	⁵⁾ 11.213	2.531	3.209	425	2.067	1.025	91	6.412	³⁾ 17.802	739
3. kvot. ved divisor 5	6.728	1.519	1.925	255	1.240	615	54	3.847	⁶⁾ 10.681	444
4. kvot. ved divisor 7	4.806	1.085	1.375	182	886	439	39	2.748	7.629	317
5. kvot. ved divisor 9	3.738	844	1.070	142	689	342	30	2.137	5.934	246
Kredsmandater	2	-	-	-	-	-	-	1	3	-
Vejle Amtskreds	51.363	15.533	19.271	2.007	13.914	5.132	523	33.052	75.267	4.615
1. kvot. ved divisor 1.4	²⁾ 36.688	⁸⁾ 11.095	⁷⁾ 13.765	1.434	9.939	3.666	374	⁴⁾ 23.609	¹⁾ 53.762	3.296
2. kvot. ved divisor 3	⁵⁾ 17.121	5.178	6.424	669	4.638	1.711	174	⁹⁾ 11.017	³⁾ 25.089	1.538
3. kvot. ved divisor 5	10.273	3.107	3.854	401	2.783	1.026	105	6.610	⁶⁾ 15.053	923
4. kvot. ved divisor 7	7.338	2.219	2.753	287	1.988	733	75	4.722	10.752	659
5. kvot. ved divisor 9	5.707	1.726	2.141	223	1.546	570	58	3.672	8.363	513
Kredsmandater	2	1	1	-	-	-	-	2	3	-
Ringkøbing Amtskreds	34.438	10.502	11.887	1.483	7.758	9.852	255	21.743	71.257	2.210
1. kvot. ved divisor 1.4	²⁾ 24.599	7.501	8.491	1.059	5.541	7.037	182	⁴⁾ 15.531	¹⁾ 50.898	1.579
2. kvot. ved divisor 3	⁶⁾ 11.479	3.501	3.962	494	2.586	3.284	85	7.248	³⁾ 23.752	737
3. kvot. ved divisor 5	6.888	2.100	2.377	297	1.552	1.970	51	4.349	⁵⁾ 14.251	442
4. kvot. ved divisor 7	4.920	1.500	1.698	212	1.108	1.407	36	3.106	⁷⁾ 10.180	316
5. kvot. ved divisor 9	3.826	1.167	1.321	165	862	1.095	28	2.416	7.917	246
6. kvot. ved divisor 11	3.131	955	1.081	135	705	896	23	1.977	6.478	201
Kredsmandater	2	-	-	-	-	-	-	1	4	-

Tabel 68: Kredsmandaternes fordeling på partier og kandidater uden for partierne den 8. februar 2005

	A. Socialde- mokratiet (1)	B. Det Radi- kale Ven- stre (2)	C. Det Kon- servative Folkeparti (3)	D. Cen- trum- Demo- kraterne (4)	F. Sociali- stisk Folke- parti (5)	K. Kristen- demo- kraterne (6)	M. Minori- tetsparti- et (7)	O. Dansk Fol- keparti (8)	V. Venstre, Danmarks Liberale Parti (9)	Ø. Enhedsli- sten (10)
Århus Amtskreds	120.526	40.354	39.950	4.023	25.259	7.383	1.236	45.398	116.041	15.151
1. kvot. ved divisor 1,4	¹⁾ 86.090	⁶⁾ 28.824	⁷⁾ 28.536	2.874	¹⁰⁾ 18.042	5.274	883	⁵⁾ 32.427	²⁾ 82.886	10.822
2. kvot. ved divisor 3	³⁾ 40.175	¹⁴⁾ 13.451	¹⁶⁾ 13.317	1.341	8.420	2.461	412	¹³⁾ 15.133	⁴⁾ 38.680	5.050
3. kvot. ved divisor 5	⁸⁾ 24.105	8.071	7.990	805	5.052	1.477	247	9.080	⁹⁾ 23.208	3.030
4. kvot. ved divisor 7	¹¹⁾ 17.218	5.765	5.707	575	3.608	1.055	177	6.485	¹²⁾ 16.577	2.164
5. kvot. ved divisor 9	¹⁵⁾ 13.392	4.484	4.439	447	2.807	820	137	5.044	12.893	1.683
6. kvot. ved divisor 11	10.957	3.669	3.632	366	2.296	671	112	4.127	10.549	1.377
7. kvot. ved divisor 13	9.271	3.104	3.073	309	1.943	568	95	3.492	8.926	1.165
Kredsmandater	5	2	2	-	1	-	-	2	4	-
Viborg Amtskreds	39.397	9.012	10.942	1.145	6.724	3.514	205	18.290	55.337	2.143
1. kvot. ved divisor 1,4	²⁾ 28.141	6.437	7.816	818	4.803	2.510	146	⁵⁾ 13.064	¹⁾ 39.526	1.531
2. kvot. ved divisor 3	⁴⁾ 13.132	3.004	3.647	382	2.241	1.171	68	6.097	³⁾ 18.446	714
3. kvot. ved divisor 5	7.879	1.802	2.188	229	1.345	703	41	3.658	⁶⁾ 11.067	429
4. kvot. ved divisor 7	5.628	1.287	1.563	164	961	502	29	2.613	7.905	306
5. kvot. ved divisor 9	4.377	1.001	1.216	127	747	390	23	2.032	6.149	238
Kredsmandater	2	-	-	-	-	-	-	1	3	-
Nordjyllands Amtskreds	95.312	23.734	36.296	2.958	13.069	6.158	649	37.390	87.579	6.768
1. kvot. ved divisor 1,4	¹⁾ 68.080	⁹⁾ 16.953	⁶⁾ 25.926	2.113	9.335	4.399	464	⁵⁾ 26.707	²⁾ 62.556	4.834
2. kvot. ved divisor 3	³⁾ 31.771	7.911	¹³⁾ 12.099	986	4.356	2.053	216	¹²⁾ 12.463	⁴⁾ 29.193	2.256
3. kvot. ved divisor 5	⁷⁾ 19.062	4.747	7.259	592	2.614	1.232	130	7.478	⁸⁾ 17.516	1.354
4. kvot. ved divisor 7	¹⁰⁾ 13.616	3.391	5.185	423	1.867	880	93	5.341	¹¹⁾ 12.511	967
5. kvot. ved divisor 9	10.590	2.637	4.033	329	1.452	684	72	4.154	9.731	752
6. kvot. ved divisor 11	8.665	2.158	3.300	269	1.188	560	59	3.399	7.962	615
Kredsmandater	4	1	2	-	-	-	-	2	4	-

Af oversigtsmæssige hensyn vises udregningen kun for kandidater med mere end 3.000 stemmer. Ved 2005-val-

get opnåede ingen kandidat uden for partierne over 3000 stemmer.

Tabel 69: Tillægsmandaternes fordeling på partier og landsdele den 8. februar 2005

	A. Socialdemo- kratiet (1)	B. Det Radikale Venstre (2)	C. Det Konservati- ve Folkeparti (3)	F. Socialistisk Folkeparti (4)	O. Dansk Folke- parti (5)	V. Venstre, Dan- marks Libera- le Parti (6)	Ø. Enhedslisten (7)
København-Frederiksberg	83.352	64.867	34.132	36.124	37.244	58.401	33.112
1. kvot. ved divisor 1	-	-	-	-	-	-	-
2. kvot. ved divisor 3	-	-	¹⁶⁾ 11.377	¹²⁾ 12.041	⁹⁾ 12.415	-	¹⁸⁾ 11.037
3. kvot. ved divisor 5	-	-	6.826	7.225	7.449	-	6.622
4. kvot. ved divisor 7	-	9.267	4.876	5.161	5.321	8.343	4.730
Tillægsmandater	-	-	1	1	1	-	1
Øerne	371.421	128.151	170.674	85.831	208.361	399.397	45.580
1. kvot. ved divisor 1	-	-	-	-	-	-	¹⁾ 45.580
2. kvot. ved divisor 3	-	-	-	-	-	-	⁶⁾ 15.193
3. kvot. ved divisor 5	-	-	-	⁴⁾ 17.166	-	-	9.116
4. kvot. ved divisor 7	-	-	-	¹⁰⁾ 12.262	-	-	6.511
5. kvot. ved divisor 9	-	⁷⁾ 14.239	-	9.537	-	-	5.064
6. kvot. ved divisor 11	-	¹⁴⁾ 11.650	-	7.803	-	-	4.144
7. kvot. ved divisor 13	-	³¹⁾ 9.858	-	6.602	-	-	3.506
8. kvot. ved divisor 15	-	8.543	¹⁵⁾ 11.378	5.722	-	-	3.039
9. kvot. ved divisor 17	-	7.538	²⁸⁾ 10.040	5.049	¹¹⁾ 12.257	-	2.681
10. kvot. ved divisor 19	-	6.745	8.983	4.517	¹⁹⁾ 10.966	-	2.399
11. kvot. ved divisor 21	-	6.102	8.127	4.087	³⁰⁾ 9.922	-	2.170
12. kvot. ved divisor 23	-	5.572	7.421	3.732	9.059	-	1.982
13. kvot. ved divisor 25	-	5.126	6.827	3.433	8.334	-	1.823
14. kvot. ved divisor 27	-	4.746	6.321	3.179	7.717	-	1.688
15. kvot. ved divisor 29	-	4.419	5.885	2.960	7.185	-	1.572
16. kvot. ved divisor 31	-	4.134	5.506	2.769	6.721	-	1.470
17. kvot. ved divisor 33	-	3.883	5.172	2.601	6.314	-	1.381
18. kvot. ved divisor 35	²¹⁾ 10.612	3.661	4.876	2.452	5.953	-	1.302
19. kvot. ved divisor 37	²⁹⁾ 10.038	3.464	4.613	2.320	5.631	-	1.232
20. kvot. ved divisor 39	9.524	3.286	4.376	2.201	5.343	²⁵⁾ 10.241	1.169
21. kvot. ved divisor 41	9.059	3.126	4.163	2.093	5.082	³³⁾ 9.741	1.112
Tillægsmandater	2	3	2	2	3	2	2

Tabel 69: Tillægsmandaternes fordeling på partier og landsdele den 8. februar 2005

	A. Socialdemo- kratiet (1)	B. Det Radikale Venstre (2)	C. Det Konserva- tive Folkeparti (3)	F. Socialistisk Folkeparti (4)	O. Dansk Folke- parti (5)	V. Venstre, Dan- marks Libera- le Parti (6)	Ø. Enhedslisten (7)
Jylland	412.576	115.194	140.080	79.092	199.342	516.838	35.431
1. kvot. ved divisor 1	-	-	-	-	-	-	²⁾ 35.431
2. kvot. ved divisor 3	-	-	-	³⁾ 26.364	-	-	¹³⁾ 11.810
3. kvot. ved divisor 5	-	-	-	⁵⁾ 15.818	-	-	7.086
4. kvot. ved divisor 7	-	-	-	¹⁷⁾ 11.299	-	-	5.062
5. kvot. ved divisor 9	-	⁸⁾ 12.799	-	³⁹⁾ 8.788	-	-	3.937
6. kvot. ved divisor 11	-	²⁴⁾ 10.472	-	7.190	-	-	3.221
7. kvot. ved divisor 13	-	³⁸⁾ 8.861	²⁰⁾ 10.775	6.084	-	-	2.725
8. kvot. ved divisor 15	-	7.680	9.339	5.273	-	-	2.362
9. kvot. ved divisor 17	-	6.776	8.240	4.652	-	-	2.084
10. kvot. ved divisor 19	-	6.063	7.373	4.163	-	-	1.865
11. kvot. ved divisor 21	-	5.485	6.670	3.766	³⁵⁾ 9.492	-	1.687
12. kvot. ved divisor 23	-	5.008	6.090	3.439	8.667	-	1.540
13. kvot. ved divisor 25	-	4.608	5.603	3.164	7.974	-	1.417
14. kvot. ved divisor 27	-	4.266	5.188	2.929	7.383	-	1.312
15. kvot. ved divisor 29	-	3.972	4.830	2.727	6.874	-	1.222
16. kvot. ved divisor 31	-	3.716	4.519	2.551	6.430	-	1.143
17. kvot. ved divisor 33	-	3.491	4.245	2.397	6.041	-	1.074
18. kvot. ved divisor 35	-	3.291	4.002	2.260	5.695	-	1.012
19. kvot. ved divisor 37	-	3.113	3.786	2.138	5.388	-	958
20. kvot. ved divisor 39	²²⁾ 10.579	2.954	3.592	2.028	5.111	-	908
21. kvot. ved divisor 41	²⁷⁾ 10.063	2.810	3.417	1.929	4.862	-	864
22. kvot. ved divisor 43	³⁴⁾ 9.595	2.679	3.258	1.839	4.636	-	824
23. kvot. ved divisor 45	³⁷⁾ 9.168	2.560	3.113	1.758	4.430	-	787
24. kvot. ved divisor 47	⁴⁰⁾ 8.778	2.451	2.980	1.683	4.241	-	754
25. kvot. ved divisor 49	8.420	2.351	2.859	1.614	4.068	²³⁾ 10.548	723
26. kvot. ved divisor 51	8.090	2.259	2.747	1.551	3.909	²⁶⁾ 10.134	695
27. kvot. ved divisor 53	7.784	2.173	2.643	1.492	3.761	³²⁾ 9.752	669
28. kvot. ved divisor 55	7.501	2.094	2.547	1.438	3.624	³⁶⁾ 9.397	644
Tillægsmandater	5	3	1	4	1	4	2

Table 70: Kvotienter, der giver tillægsmandat den 8. februar 2005

Tillægsmandat nr.	Kvotient	Parti	Landsdel
1	45.580	Ø	Øerne
2	35.431	Ø	Jylland
3	26.364	F	Jylland
4	17.166	F	Øerne
5	15.818	F	Jylland
6	15.193	Ø	Øerne
7	14.239	B	Øerne
8	12.799	B	Jylland
9	12.415	O	København-Frederiksberg
10	12.262	F	Øerne
11	12.257	O	Øerne
12	12.041	F	København-Frederiksberg
13	11.810	Ø	Jylland
14	11.650	B	Øerne
15	11.378	C	Øerne
16	11.377	C	København-Frederiksberg
17	11.299	F	Jylland
18	11.037	Ø	København-Frederiksberg
19	10.966	O	Øerne
20	10.775	C	Jylland
21	10.612	A	Øerne
22	10.579	A	Jylland
23	10.548	V	Jylland
24	10.472	B	Jylland
25	10.241	V	Øerne
26	10.134	V	Jylland
27	10.063	A	Jylland
28	10.040	C	Øerne
29	10.038	A	Øerne
30	9.922	O	Øerne
31	9.858	B	Øerne
32	9.752	V	Jylland
33	9.741	V	Øerne
34	9.595	A	Jylland
35	9.492	O	Jylland
36	9.397	V	Jylland
37	9.168	A	Jylland
38	8.861	B	Jylland
39	8.788	F	Jylland
40	8.778	A	Jylland

Tabel 71: Tillægsmandaternes fordeling på partier samt stor- og amtskredse den 8. februar 2005

	Søndre Stor-kreds (1)	Østre Stor-kreds (2)	Vestre Stor-kreds (3)	København Amts-kreds (4)	Frederiksborg Amts-kreds (5)	Roskilde Amts-kreds (6)	Vestsjællands Amts-kreds (7)	Storstrøms Amts-kreds (8)	Bornholms Amts-kreds (9)	Fyns Amts-kreds (10)	Sønderjyllands Amts-kreds (11)	Ribe Amts-kreds (12)	Vejle Amts-kreds (13)	Ringkøbing Amts-kreds (14)	Århus Amts-kreds (15)	Viborg Amts-kreds (16)	Nordjyllands Amts-kreds (17)
Socialdemokratiet	22.493	34.685	26.174	96.266	46.470	34.113	48.670	50.096	9.116	86.690	37.900	33.640	51.363	34.438	120.526	39.397	95.312
1. kvot. ved divisor 1	-	-	-	-	-	-	-	-	-	-	-	-	-	-	-	-	-
2. kvot. ved divisor 4	5.623	-	6.544	-	-	-	-	-	2.279	-	-	-	-	-	-	-	-
3. kvot. ved divisor 7	3.213	4.955	3.739	-	6.639	4.873	6.953	-	1.302	-	5.414	4.806	27.338	4.920	-	5.628	-
4. kvot. ved divisor 10	-	-	-	-	4.647	3.411	4.867	5.010	912	18.669	3.790	3.364	5.136	3.444	-	3.940	-
5. kvot. ved divisor 13	-	-	-	27.405	3.575	2.624	3.744	3.854	701	6.668	2.915	2.588	3.951	2.649	-	3.031	37.332
6. kvot. ved divisor 16	-	-	-	6.017	2.904	2.132	3.042	3.131	570	5.418	2.369	2.103	3.210	2.152	17.533	2.462	59.957
7. kvot. ved divisor 19	-	-	-	5.067	2.446	1.795	2.562	2.637	480	4.563	1.995	1.771	2.703	1.813	46.343	2.074	5.016
8. kvot. ved divisor 22	-	-	-	-	-	-	-	-	-	-	1.723	1.529	2.335	1.565	5.478	1.791	4.332
9. kvot. ved divisor 25	-	-	-	-	-	-	-	-	-	-	1.516	1.346	2.055	1.378	4.821	1.576	3.812
10. kvot. ved divisor 28	-	-	-	-	-	-	-	-	-	-	1.354	1.201	1.834	1.230	4.305	1.407	3.404
11. kvot. ved divisor 31	-	-	-	-	-	-	-	-	-	-	1.223	1.085	1.657	1.111	3.888	1.271	3.075
Tillægsmandater	-	-	-	1	-	-	-	-	-	1	-	-	1	-	2	-	2
Radikale Venstre	16.396	26.659	21.812	36.093	26.714	13.268	14.623	11.084	1.142	25.227	8.465	7.594	15.533	10.502	40.354	9.012	23.734
1. kvot. ved divisor 1	-	-	-	-	-	113.268	-	211.084	1.142	-	38.465	7.594	-	110.502	-	29.012	-
2. kvot. ved divisor 4	4.099	6.665	5.453	39.023	6.679	3.317	3.656	2.771	286	6.307	2.116	1.899	3.883	2.626	-	2.253	5.934
3. kvot. ved divisor 7	-	-	-	5.156	3.816	1.895	2.089	1.583	163	3.604	1.209	1.085	2.219	1.500	5.765	1.287	3.391
4. kvot. ved divisor 10	-	-	-	3.609	2.671	1.327	1.462	1.108	114	2.523	847	759	1.553	1.050	4.035	901	2.373
5. kvot. ved divisor 13	-	-	-	2.776	2.055	1.021	1.125	853	88	1.941	651	584	1.195	808	3.104	693	1.826
6. kvot. ved divisor 16	-	-	-	-	-	-	-	-	-	-	529	475	971	656	2.522	563	1.483
Tillægsmandater	-	-	-	1	-	1	-	1	-	-	1	-	-	1	-	1	-
Konservative Folkeparti	7.171	12.612	14.349	50.243	28.409	14.336	15.819	16.142	797	44.928	12.107	9.627	19.271	11.887	39.950	10.942	36.296
1. kvot. ved divisor 1	7.171	12.612	-	-	-	114.336	-	-	797	-	-	9.627	-	11.887	-	10.942	-
2. kvot. ved divisor 4	1.793	3.153	3.587	-	7.102	3.584	3.955	4.036	199	-	3.027	2.407	4.818	2.972	-	2.736	-
3. kvot. ved divisor 7	1.024	1.802	2.050	27.178	4.058	2.048	2.260	2.306	114	6.418	1.730	1.375	2.753	1.698	5.707	1.563	5.185
4. kvot. ved divisor 10	-	-	-	5.024	2.841	1.434	1.582	1.614	80	4.493	1.211	963	1.927	1.189	3.995	1.094	3.630
5. kvot. ved divisor 13	-	-	-	3.865	2.185	1.103	1.217	1.242	61	3.456	-	-	-	-	-	-	-
Tillægsmandater	-	1	-	1	-	1	-	-	-	-	-	-	-	-	-	-	-

Tabel 71: Tillægsmandaternes fordeling på partier samt stor- og amtskredse den 8. februar 2005

	Søndre Stor-kreds (1)	Østre Stor-kreds (2)	Vestre Stor-kreds (3)	København Amts-kreds (4)	Frederiksborg Amts-kreds (5)	Roskilde Amts-kreds (6)	Vestsjællands Amts-kreds (7)	Storstrøms Amts-kreds (8)	Bornholms Amts-kreds (9)	Fyns Amts-kreds (10)	Sønderjyllands Amts-kreds (11)	Ribe Amts-kreds (12)	Vejle Amts-kreds (13)	Ringkøbing Amts-kreds (14)	Århus Amts-kreds (15)	Viborg Amts-kreds (16)	Nordjyllands Amts-kreds (17)
Socialistisk Folkparti	10.663	14.495	10.966	23.530	12.388	8.528	11.933	10.178	1.111	18.163	6.168	6.200	13.914	7.758	25.259	6.724	13.069
1. kvot. ved divisor 1	-	¹ 14.495	10.966	-	¹ 12.388	8.528	² 11.933	10.178	1.111	-	6.168	6.200	¹ 13.914	³ 7.758	-	46.724	² 13.069
2. kvot. ved divisor 4	2.666	3.624	2.742	5.883	3.097	2.132	2.983	2.545	278	4.541	1.542	1.550	3.479	1.940	6.315	1.681	3.267
3. kvot. ved divisor 7	1.523	2.071	1.567	3.361	1.770	1.218	1.705	1.454	159	2.595	881	886	1.988	1.108	3.608	961	1.867
4. kvot. ved divisor 10	-	-	-	2.353	1.239	853	1.193	1.018	111	1.816	617	620	1.391	776	2.526	672	1.307
5. kvot. ved divisor 13	-	-	-	-	-	-	-	-	-	-	474	477	1.070	597	1.943	517	1.005
6. kvot. ved divisor 16	-	-	-	-	-	-	-	-	-	-	386	388	870	485	1.579	420	817
Tillægsmandater	-	1	-	-	1	-	1	-	-	-	-	-	1	1	-	1	1
Dansk Folkparti	9.218	16.354	11.672	56.507	31.089	23.411	29.801	25.089	2.721	39.743	24.233	19.236	33.052	21.743	45.398	18.290	37.390
1. kvot. ved divisor 1	9.218	-	¹ 11.672	-	-	-	-	6.272	2.721	-	-	-	-	-	-	-	-
2. kvot. ved divisor 4	2.305	4.089	2.918	-	27.772	5.853	37.450	3.584	680	-	6.058	4.809	-	5.436	-	4.573	-
3. kvot. ved divisor 7	1.317	2.336	1.667	18.072	4.441	3.344	4.257	2.509	389	5.678	3.462	2.748	4.722	3.106	16.485	2.613	5.341
4. kvot. ved divisor 10	-	-	-	5.651	3.109	2.341	2.980	2.509	272	3.974	2.423	1.924	3.305	2.174	4.540	1.829	3.739
5. kvot. ved divisor 13	-	-	-	4.347	2.391	1.801	2.292	1.930	209	3.057	-	-	-	-	-	-	-
6. kvot. ved divisor 16	-	-	-	3.532	1.943	1.463	1.863	1.568	170	2.484	-	-	-	-	-	-	-
Tillægsmandater	-	-	1	1	1	-	1	-	-	-	-	-	-	-	1	-	-
Venstre	15.842	23.469	19.090	92.794	73.540	49.292	58.607	46.161	9.604	69.399	57.952	53.405	75.267	71.257	116.041	55.337	87.579
1. kvot. ved divisor 1	3.961	5.867	4.773	-	-	-	-	-	2.401	-	-	-	-	-	-	-	-
2. kvot. ved divisor 4	-	-	-	-	-	-	-	-	-	-	-	-	-	-	-	-	-
3. kvot. ved divisor 7	-	-	-	-	27.042	-	-	6.594	1.372	-	-	-	-	-	-	-	-
4. kvot. ved divisor 10	-	-	-	17.138	5.657	4.929	5.861	4.616	960	6.940	5.795	5.341	27.527	-	-	5.534	-
5. kvot. ved divisor 13	-	-	-	5.800	4.596	3.792	4.508	3.551	739	5.338	4.458	4.108	5.790	5.481	18.926	4.257	46.737
6. kvot. ved divisor 16	-	-	-	4.884	3.871	3.081	3.663	2.885	600	4.337	3.622	3.338	4.704	4.454	37.253	3.459	5.474
7. kvot. ved divisor 19	-	-	-	-	-	2.594	3.085	2.430	505	3.653	3.050	2.811	3.961	3.750	6.107	2.912	4.609
8. kvot. ved divisor 22	-	-	-	-	-	-	-	-	-	-	2.634	2.428	3.421	3.239	5.275	2.515	3.981
9. kvot. ved divisor 25	-	-	-	-	-	-	-	-	-	-	2.318	2.136	3.011	2.850	4.642	2.213	3.503
Tillægsmandater	-	-	-	1	-	1	-	-	-	-	-	-	1	-	2	-	1
Enhedslisten	8.731	15.168	9.213	14.055	7.282	4.353	5.005	4.680	1.209	8.996	2.326	2.218	4.615	2.210	15.151	2.143	6.768
1. kvot. ved divisor 1	8.731	-	¹ 9.213	¹ 14.055	7.282	4.353	5.005	4.680	1.209	² 8.996	2.326	2.218	4.615	2.210	¹ 15.151	2.143	² 6.768
2. kvot. ved divisor 4	2.183	3.792	2.303	3.514	1.821	1.088	1.251	1.170	302	2.249	582	555	1.154	553	3.788	536	1.692
3. kvot. ved divisor 7	1.247	2.167	1.316	2.008	1.040	622	715	669	173	1.285	332	317	659	316	2.164	306	967
Tillægsmandater	-	-	1	-	-	-	-	-	-	1	-	-	-	-	-	-	1

Tabel 72: Fordelingen af folketingsmandater den 8. februar 2005

	A. Socialde- mokratiet (1)	B. Det Radi- kale Ven- stre (2)	C. Det Kon- servative Folkeparti (3)	F. Sociali- stisk Folke- parti (4)	O. Dansk Fol- keparti (5)	V. Venstre, Danmarks Liberale Parti (6)	Ø. Enhedsli- sten (7)	I alt (8)
Mandater i alt	47	17	18	11	24	52	6	175
København-Frederiksberg	4	3	2	2	2	3	2	18
Søndre Storkreds	1	1	-	1	-	1	-	4
Østre Storkreds	2	1	1	1	1	1	1	8
Vestre Storkreds	1	1	1	-	1	1	1	6
Øerne	19	7	9	4	11	21	2	73
Københavns Amtskreds	5	2	3	1	3	5	1	20
Frederiksborg Amtskreds	2	1	1	1	2	4	-	11
Roskilde Amtskreds	2	1	1	-	1	3	-	8
Vestsjællands Amtskreds	2	1	1	1	2	3	-	10
Storstrøms Amtskreds	3	1	1	-	1	2	-	8
Bornholms Amtskreds	1	-	-	-	-	1	-	2
Fyns Amtskreds	4	1	2	1	2	3	1	14
Jylland	24	7	7	5	11	28	2	84
Sønderjyllands Amtskreds	2	1	1	-	1	3	-	8
Ribe Amtskreds	2	-	-	-	1	3	-	6
Vejle Amtskreds	3	1	1	1	2	4	-	12
Ringkøbing Amtskreds	2	1	1	1	1	4	-	10
Århus Amtskreds	7	2	2	1	3	6	1	22
Viborg Amtskreds	2	1	-	1	1	3	-	8
Nordjyllands Amtskreds	6	1	2	1	2	5	1	18
Kredsmandater i alt	40	11	14	4	19	46	1	135
København-Frederiksberg	4	3	1	1	1	3	1	14
Søndre Storkreds	1	1	-	1	-	1	-	4
Østre Storkreds	2	1	-	-	1	1	1	6
Vestre Storkreds	1	1	1	-	-	1	-	4
Øerne	17	4	7	2	8	19	-	57
Københavns Amtskreds	4	1	2	1	2	4	-	14
Frederiksborg Amtskreds	2	1	1	-	1	4	-	9
Roskilde Amtskreds	2	-	-	-	1	2	-	5
Vestsjællands Amtskreds	2	1	1	-	1	3	-	8
Storstrøms Amtskreds	3	-	1	-	1	2	-	7
Bornholms Amtskreds	1	-	-	-	-	1	-	2
Fyns Amtskreds	3	1	2	1	2	3	-	12
Jylland	19	4	6	1	10	24	-	64
Sønderjyllands Amtskreds	2	-	1	-	1	3	-	7
Ribe Amtskreds	2	-	-	-	1	3	-	6
Vejle Amtskreds	2	1	1	-	2	3	-	9
Ringkøbing Amtskreds	2	-	-	-	1	4	-	7
Århus Amtskreds	5	2	2	1	2	4	-	16
Viborg Amtskreds	2	-	-	-	1	3	-	6
Nordjyllands Amtskreds	4	1	2	-	2	4	-	13
Tillægsmandater i alt	7	6	4	7	5	6	5	40
København-Frederiksberg	-	-	1	1	1	-	1	4
Søndre Storkreds	-	-	-	-	-	-	-	-
Østre Storkreds	-	-	1	1	-	-	-	2
Vestre Storkreds	-	-	-	-	1	-	1	2

Tabel 72: Fordelingen af folketingsmandater den 8. februar 2005

	A. Socialde- mokratiet (1)	B. Det Radi- kale Ven- stre (2)	C. Det Kon- servative Folkeparti (3)	F. Sociali- stisk Folke- parti (4)	O. Dansk Fol- keparti (5)	V. Venstre, Danmarks Liberale Parti (6)	Ø. Enhedsli- sten (7)	I alt (8)
Øerne	2	3	2	2	3	2	2	16
Københavns Amtskreds	1	1	1	-	1	1	1	6
Frederiksborg Amtskreds	-	-	-	1	1	-	-	2
Roskilde Amtskreds	-	1	1	-	-	1	-	3
Vestsjællands Amtskreds	-	-	-	1	1	-	-	2
Storstrøms Amtskreds	-	1	-	-	-	-	-	1
Bornholms Amtskreds	-	-	-	-	-	-	-	-
Fyns Amtskreds	1	-	-	-	-	-	1	2
Jylland	5	3	1	4	1	4	2	20
Sønderjyllands Amtskreds	-	1	-	-	-	-	-	1
Ribe Amtskreds	-	-	-	-	-	-	-	-
Vejle Amtskreds	1	-	-	1	-	1	-	3
Ringkøbing Amtskreds	-	1	1	1	-	-	-	3
Århus Amtskreds	2	-	-	-	1	2	1	6
Viborg Amtskreds	-	1	-	1	-	-	-	2
Nordjyllands Amtskreds	2	-	-	1	-	1	1	5

C. TABELAFDELING

I. Vælger- og stemmetal den 8. februar 2005

Tabel 73 på side 84 indeholder oplysninger om antal stemmeberettigede, afgivne stemmer i alt, brevstemmer i betragtning, ugyldige stemmer, herunder disses fordeling på blanke og andre ugyldige stemmer, stemmeprocent, brevstemmeprocent, ugyldighedsprocent og gyldige stemmer i alt opgjort på kommuner som laveste opgørelsesniveau og for hele landet som højeste niveau. I København-Frederiksberg er laveste opgørelsesniveau dog de enkelte afstemningsområder. Tabellen indeholder endvidere oplysninger om antal afstemningssteder (afstemningsområder) i de enkelte kommuner.

Tabel 74 på side 93 indeholder de tilsvarende oplysninger om vælgertal m.v. opgjort på de kommuner, der omfatter flere opstillingskredse.

Tabel 75 på side 94 indeholder oplysninger om de enkelte partiers stemmetal, stemmetallene for kandidaterne uden for partierne under ét samt gyldige stemmer i alt opgjort på kommuner som laveste opgørelsesniveau og for hele landet som højeste niveau. I København-Frederiksberg er laveste opgørelsesniveau dog de enkelte afstemningsområder.

Tabel 76 på side 103 indeholder de tilsvarende oplysninger om partiernes stemmetal m.v. opgjort på de kommuner, der omfatter flere opstillingskredse.

Tabel 73 på side 84 og tabel 75 på side 94 svarer til tabel 66 på side 66 henholdsvis tabel 67 på side 69, bortset fra, at laveste opgørelsesniveau i sidstnævnte tabeller er de enkelte opstillingskredse.

Tabel 73: Vælger- og stemmetal inkl. brevstemmer og ugyldige stemmer på kommuner den 8. februar 2005

	Antal valgs- teder	Antal væl- gere	Afgivne stemmer i alt	Brev- stemmer i betragt- ning	Ugyldige stemmer			Stem- me- pro- cent	Brev- stem- me- pro- cent	Ugyl- dig- heds- pro- cent	Gyldige stemmer i alt
					I alt	Blanke	Andre				
	(1)	(2)	(3)	(4)	(5)	(6)	(7)	(8)	(9)	(10)	(11)
HELE LANDET	1.855	4.003.616	3.384.560	166.747	27.348	19.478	7.870	84,5	4,9	0,8	3.357.212
København-Frederiksberg	62	443.499	360.224	21.959	3.172	2.022	1.150	81,2	6,1	0,9	357.052
Søndre Storkreds	15	117.970	93.894	5.967	838	530	308	79,6	6,4	0,9	93.056
2. Kbh. Christianshavn (1)	4	28.550	23.289	1.151	205	125	80	81,6	4,9	0,9	23.084
Christianshavn	1	7.615	6.514	387	35	21	14	85,5	5,9	0,5	6.479
Christianshavn Syd	1	3.652	2.972	82	36	25	11	81,4	2,8	1,2	2.936
Christianshavn Øst	1	11.110	8.663	442	79	45	34	78,0	5,1	0,9	8.584
Christianshavn Vest	1	6.173	5.140	240	55	34	21	83,3	4,7	1,1	5.085
3. Kbh. Rådhus (2)	3	24.290	18.954	2.315	143	86	57	78,0	12,2	0,8	18.811
Rådhus	1	10.958	7.625	1.398	52	23	29	69,6	18,3	0,7	7.573
Rådhus Øst	1	6.556	5.539	518	46	36	10	84,5	9,4	0,8	5.493
Rådhus Vest	1	6.776	5.790	399	45	27	18	85,4	6,9	0,8	5.745
4. Kbh. Sundby (3)	3	26.188	20.302	934	185	119	66	77,5	4,6	0,9	20.117
Sundby	1	8.633	6.763	271	70	46	24	78,3	4,0	1,0	6.693
Sundby Øst	1	4.202	3.508	205	30	21	9	83,5	5,8	0,9	3.478
Sundby Vest	1	13.353	10.031	458	85	52	33	75,1	4,6	0,8	9.946
5. Kbh. Blågård (4)	3	14.975	12.407	755	134	80	54	82,9	6,1	1,1	12.273
Blågård	1	6.413	5.104	258	56	27	29	79,6	5,1	1,1	5.048
Blågård Nord	1	3.708	3.204	153	38	26	12	86,4	4,8	1,2	3.166
Blågård Syd	1	4.854	4.099	344	40	27	13	84,4	8,4	1,0	4.059
9. Kbh. Amagerbro (5)	2	23.967	18.942	812	171	120	51	79,0	4,3	0,9	18.771
Amagerbro	1	14.059	11.095	497	97	65	32	78,9	4,5	0,9	10.998
Amagerbro Syd	1	9.908	7.847	315	74	55	19	79,2	4,0	0,9	7.773
Østre Storkreds	26	183.831	149.043	8.112	1.291	812	479	81,1	5,4	0,9	147.752
1. Kbh. Ryvang (6)	3	29.839	23.869	1.364	196	108	88	80,0	5,7	0,8	23.673
Ryvang	1	9.231	7.544	447	66	35	31	81,7	5,9	0,9	7.478
Ryvang Vest	1	4.051	3.186	138	22	14	8	78,6	4,3	0,7	3.164
Ryvang Syd	1	16.557	13.139	779	108	59	49	79,4	5,9	0,8	13.031
6. Kbh. Østbane (7)	2	14.797	12.765	687	88	62	26	86,3	5,4	0,7	12.677
Østbane	1	10.347	8.797	454	62	38	24	85,0	5,2	0,7	8.735
Østbane Syd	1	4.450	3.968	233	26	24	2	89,2	5,9	0,7	3.942
7. Kbh. Husum (8)	4	21.490	17.096	1.029	195	111	84	79,6	6,0	1,1	16.901
Husum	1	8.010	6.587	316	72	42	30	82,2	4,8	1,1	6.515
Husum Nord	1	2.899	2.119	87	22	10	12	73,1	4,1	1,0	2.097
Husum Øst	1	4.276	3.567	165	27	19	8	83,4	4,6	0,8	3.540
Husum Vest	1	6.305	4.823	461	74	40	34	76,5	9,6	1,5	4.749
10. Kbh. Østerbro (9)	2	19.297	16.083	911	102	69	33	83,3	5,7	0,6	15.981
Østerbro	1	13.640	11.387	625	67	49	18	83,5	5,5	0,6	11.320
Østerbro Nord	1	5.657	4.696	286	35	20	15	83,0	6,1	0,7	4.661
11. Kbh. Nørrebro (10)	3	19.383	15.597	968	157	91	66	80,5	6,2	1,0	15.440
Nørrebro	1	6.886	5.655	246	51	29	22	82,1	4,4	0,9	5.604
Nørrebro Nord	1	9.294	7.460	397	74	41	33	80,3	5,3	1,0	7.386
Nørrebro Syd	1	3.203	2.482	325	32	21	11	77,5	13,1	1,3	2.450
12. Kbh. Bispeeng (11)	4	26.915	21.601	1.025	183	118	65	80,3	4,7	0,8	21.418
Bispeeng	1	9.923	8.048	432	65	37	28	81,1	5,4	0,8	7.983
Bispeeng Nord	1	9.836	7.494	331	74	47	27	76,2	4,4	1,0	7.420
Bispeeng Syd	1	5.199	4.324	193	33	24	9	83,2	4,5	0,8	4.291
Bispeeng Vest	1	1.957	1.735	69	11	10	1	88,7	4,0	0,6	1.724

Table 73: Voter- and ballot counts including valid ballots and invalid ballots in municipalities on 8. februar 2005

	Antal valgsteder	Antal vælgere	Afgivne stemmer i alt	Brevstemmer i betragtning	Ugyldige stemmer			Stemme-procent	Brevstemme-procent	Ugyldigheds-procent	Gyldige stemmer i alt
					I alt	Blanke	Andre				
	(1)	(2)	(3)	(4)	(5)	(6)	(7)	(8)	(9)	(10)	(11)
15. Kbh. Bispebjerg (12)	2	19.474	14.704	796	144	89	55	75,5	5,4	1,0	14.560
Bispebjerg	1	15.092	11.126	587	114	71	43	73,7	5,3	1,0	11.012
Bispebjerg Nord	1	4.382	3.578	209	30	18	12	81,7	5,8	0,8	3.548
16. Kbh. Brønshøj (13)	6	32.636	27.328	1.332	226	164	62	83,7	4,9	0,8	27.102
Brønshøj	1	4.209	3.625	166	35	29	6	86,1	4,6	1,0	3.590
Bellahøj	1	5.078	4.231	216	32	19	13	83,3	5,1	0,8	4.199
Frederiksgård	1	3.415	2.816	128	15	9	6	82,5	4,5	0,5	2.801
Katrinedal	1	4.591	3.773	196	34	28	6	82,2	5,2	0,9	3.739
Kirkebjerg	1	4.509	3.872	165	30	22	8	85,9	4,3	0,8	3.842
Vanløse	1	10.834	9.011	461	80	57	23	83,2	5,1	0,9	8.931
Vestre Storkreds	21	141.698	117.287	7.880	1.043	680	363	82,8	6,7	0,9	116.244
8. Kbh. Valby (14)	5	25.868	20.601	1.041	193	133	60	79,6	5,1	0,9	20.408
Valby	1	6.633	5.475	257	49	32	17	82,5	4,7	0,9	5.426
Valby Nord	1	4.571	3.752	177	50	33	17	82,1	4,7	1,3	3.702
Valby Syd	1	4.807	3.744	137	36	26	10	77,9	3,7	1,0	3.708
Valby Øst	1	4.915	3.917	250	23	18	5	79,7	6,4	0,6	3.894
Valby Vest	1	4.942	3.713	220	35	24	11	75,1	5,9	0,9	3.678
13. Kbh. Vesterbro (15)	3	20.544	17.046	952	147	95	52	83,0	5,6	0,9	16.899
Vesterbro	1	6.171	5.109	271	48	23	25	82,8	5,3	0,9	5.061
Vesterbro Øst	1	7.250	5.985	368	38	29	9	82,6	6,1	0,6	5.947
Vesterbro Vest	1	7.123	5.952	313	61	43	18	83,6	5,3	1,0	5.891
14. Kbh. Enghave (16)	5	23.650	18.660	893	179	127	52	78,9	4,8	1,0	18.481
Enghave	1	2.907	2.293	125	29	25	4	78,9	5,5	1,3	2.264
Enghave Nord	1	5.129	4.209	224	32	24	8	82,1	5,3	0,8	4.177
Enghave Syd	1	8.619	6.494	265	58	33	25	75,3	4,1	0,9	6.436
Enghave Vest	1	3.903	3.078	167	33	22	11	78,9	5,4	1,1	3.045
Enghave Nordvest	1	3.092	2.586	112	27	23	4	83,6	4,3	1,0	2.559
1. Frb. Gl. Kongevej (17)	2	16.128	13.934	934	115	82	33	86,4	6,7	0,8	13.819
Østre	1	7.966	6.845	451	61	44	17	85,9	6,6	0,9	6.784
Vestre	1	8.162	7.089	483	54	38	16	86,9	6,8	0,8	7.035
2. Frb. Slots (18)	4	34.896	29.342	2.676	270	161	109	84,1	9,1	0,9	29.072
Østre	1	9.190	7.515	955	74	46	28	81,8	12,7	1,0	7.441
Nordre	1	9.155	7.655	568	79	42	37	83,6	7,4	1,0	7.576
Søndre	1	8.715	7.355	737	66	34	32	84,4	10,0	0,9	7.289
Vestre	1	7.836	6.817	416	51	39	12	87,0	6,1	0,7	6.766
3. Frb. Falkoner (19)	2	20.612	17.704	1.384	139	82	57	85,9	7,8	0,8	17.565
Østre	1	10.767	9.274	722	65	39	26	86,1	7,8	0,7	9.209
Vestre	1	9.845	8.430	662	74	43	31	85,6	7,9	0,9	8.356
Øerne	776	1.709.980	1.456.822	76.146	11.816	8.476	3.340	85,2	5,2	0,8	1.445.006
Københavns Amtskreds	125	444.739	381.652	21.694	2.764	1.816	948	85,8	5,7	0,7	378.888
1. Gentofte (20)	5	24.542	21.383	1.756	133	86	47	87,1	8,2	0,6	21.250
Gentofte	5	24.542	21.383	1.756	133	86	47	87,1	8,2	0,6	21.250
2. Lyngby (21)	18	61.028	54.096	4.016	367	209	158	88,6	7,4	0,7	53.729
Lyngby-Taarbæk	10	38.194	33.398	2.313	242	146	96	87,4	6,9	0,7	33.156
Søllerød	8	22.834	20.698	1.703	125	63	62	90,6	8,2	0,6	20.573
3. Ballerup (22)	16	54.567	48.284	2.515	315	230	85	88,5	5,2	0,7	47.969
Ballerup	10	33.885	29.350	1.410	201	143	58	86,6	4,8	0,7	29.149
Ledøje-Smørum	2	7.365	6.697	337	47	35	12	90,9	5,0	0,7	6.650
Værløse	4	13.317	12.237	768	67	52	15	91,9	6,3	0,5	12.170

Tabel 73: Vælger- og stemmetal inkl. brevstemmer og ugyldige stemmer på kommuner den 8. februar 2005

	Antal valgs- teder	Antal væl- gere	Afgivne stemmer i alt	Brev- stemmer i betragt- ning	Ugyldige stemmer			Stem- me- pro- cent	Brev- stem- me- pro- cent	Ugyl- dig- heds- pro- cent	Gyldige stemmer i alt
					I alt	Blanke	Andre				
	(1)	(2)	(3)	(4)	(5)	(6)	(7)	(8)	(9)	(10)	(11)
4. Glostrup (23)	32	88.622	74.934	3.467	586	351	235	84,6	4,6	0,8	74.348
Glostrup	6	15.699	13.436	647	129	77	52	85,6	4,8	1,0	13.307
Albertslund	5	18.777	15.869	757	117	61	56	84,5	4,8	0,7	15.752
Høje-Taastrup	13	31.902	26.827	1.149	195	133	62	84,1	4,3	0,7	26.632
Ishøj	5	13.322	10.841	485	92	45	47	81,4	4,5	0,8	10.749
Vallensbæk	3	8.922	7.961	429	53	35	18	89,2	5,4	0,7	7.908
5. Hellerup (24)	5	25.031	22.051	1.993	98	59	39	88,1	9,0	0,4	21.953
Gentofte	5	25.031	22.051	1.993	98	59	39	88,1	9,0	0,4	21.953
6. Gladsaxe (25)	11	44.908	38.317	2.001	321	235	86	85,3	5,2	0,8	37.996
Gladsaxe	11	44.908	38.317	2.001	321	235	86	85,3	5,2	0,8	37.996
7. Hvidovre (26)	15	60.355	50.126	2.274	407	278	129	83,1	4,5	0,8	49.719
Brøndby	7	24.189	19.946	893	162	106	56	82,5	4,5	0,8	19.784
Hvidovre	8	36.166	30.180	1.381	245	172	73	83,4	4,6	0,8	29.935
8. Amager (27)	9	39.182	33.463	1.702	239	172	67	85,4	5,1	0,7	33.224
Dragør	3	9.565	8.532	542	38	28	10	89,2	6,4	0,4	8.494
Tårnby	6	29.617	24.931	1.160	201	144	57	84,2	4,7	0,8	24.730
9. Rødovre (28)	14	46.504	38.998	1.970	298	196	102	83,9	5,1	0,8	38.700
Herlev	5	19.529	16.484	934	122	83	39	84,4	5,7	0,7	16.362
Rødovre	9	26.975	22.514	1.036	176	113	63	83,5	4,6	0,8	22.338
Frederiksborg Amtskreds	93	270.780	233.606	13.664	1.619	1.177	442	86,3	5,8	0,7	231.987
1. Helsingør (29)	11	44.406	36.898	2.106	231	172	59	83,1	5,7	0,6	36.667
Helsingør	11	44.406	36.898	2.106	231	172	59	83,1	5,7	0,6	36.667
2. Fredensborg (30)	24	76.376	66.420	4.647	398	279	119	87,0	7,0	0,6	66.022
Birkerød	5	15.533	13.749	1.024	89	63	26	88,5	7,4	0,6	13.660
Fredensborg-Humlebæk	4	14.384	12.574	805	69	48	21	87,4	6,4	0,5	12.505
Græsted-Gilleleje	5	15.745	13.201	663	85	64	21	83,8	5,0	0,6	13.116
Hørsholm	5	17.763	15.785	1.414	73	43	30	88,9	9,0	0,5	15.712
Karlebo	5	12.951	11.111	741	82	61	21	85,8	6,7	0,7	11.029
3. Hillerød (31)	30	82.933	73.465	4.085	547	384	163	88,6	5,6	0,7	72.918
Allerød	6	16.455	14.932	949	112	82	30	90,7	6,4	0,8	14.820
Farum	3	12.556	10.966	669	82	52	30	87,3	6,1	0,7	10.884
Hillerød	11	26.880	23.360	1.270	175	123	52	86,9	5,4	0,7	23.185
Slangør	3	6.547	5.860	286	45	28	17	89,5	4,9	0,8	5.815
Stenløse	5	9.650	8.745	439	66	47	19	90,6	5,0	0,8	8.679
Ølstykke	2	10.845	9.602	472	67	52	15	88,5	4,9	0,7	9.535
4. Frederiksværk (32)	28	67.065	56.823	2.826	443	342	101	84,7	5,0	0,8	56.380
Frederikssund	6	13.680	11.749	597	73	55	18	85,9	5,1	0,6	11.676
Frederiksværk	5	14.992	12.214	558	115	85	30	81,5	4,6	0,9	12.099
Helsingør	7	14.306	12.360	623	81	68	13	86,4	5,0	0,7	12.279
Hundested	1	7.507	6.284	344	42	33	9	83,7	5,5	0,7	6.242
Jægerspris	4	7.099	6.029	314	58	45	13	84,9	5,2	1,0	5.971
Skibby	1	5.186	4.428	229	40	31	9	85,4	5,2	0,9	4.388
Skævinge	4	4.295	3.759	161	34	25	9	87,5	4,3	0,9	3.725
Roskilde Amtskreds	65	174.749	152.018	7.866	1.234	902	332	87,0	5,2	0,8	150.784
1. Roskilde (33)	14	51.870	45.099	2.791	384	282	102	86,9	6,2	0,9	44.715
Gundsø	4	11.242	10.148	528	77	50	27	90,3	5,2	0,8	10.071
Roskilde	10	40.628	34.951	2.263	307	232	75	86,0	6,5	0,9	34.644

Tabel 73: Vælger- og stemmetal inkl. brevstemmer og ugyldige stemmer på kommuner den 8. februar 2005

	Antal valgsteder	Antal vælgere	Afgivne stemmer i alt	Brevstemmer i betragtning	Ugyldige stemmer			Stemme-procent	Brevstemme-procent	Ugyldigheds-procent	Gyldige stemmer i alt
					I alt	Blanke	Andre				
	(1)	(2)	(3)	(4)	(5)	(6)	(7)	(8)	(9)	(10)	(11)
2. Køge (34)	29	86.303	74.219	3.547	567	399	168	86,0	4,8	0,8	73.652
Greve	11	34.074	29.433	1.442	205	156	49	86,4	4,9	0,7	29.228
Køge	11	29.336	24.896	1.073	237	161	76	84,9	4,3	1,0	24.659
Solrød	5	15.023	13.109	671	75	50	25	87,3	5,1	0,6	13.034
Vallø	2	7.870	6.781	361	50	32	18	86,2	5,3	0,7	6.731
3. Lejre (35)	22	36.576	32.700	1.528	283	221	62	89,4	4,7	0,9	32.417
Bramsnæs	4	7.015	6.209	288	60	49	11	88,5	4,6	1,0	6.149
Hvalsø	3	5.643	5.072	251	43	29	14	89,9	4,9	0,8	5.029
Lejre	5	6.443	5.858	277	43	34	9	90,9	4,7	0,7	5.815
Ramsø	5	6.713	6.062	290	48	38	10	90,3	4,8	0,8	6.014
Skovbo	5	10.762	9.499	422	89	71	18	88,3	4,4	0,9	9.410
Vestsjællands Amtskreds	122	227.674	190.596	8.144	1.659	1.233	426	83,7	4,3	0,9	188.937
1. Holbæk (36)	18	44.098	37.237	1.648	340	260	80	84,4	4,4	0,9	36.897
Holbæk	8	25.994	21.806	1.117	197	140	57	83,9	5,1	0,9	21.609
Jernløse	3	4.374	3.752	108	33	28	5	85,8	2,9	0,9	3.719
Tornved	3	6.632	5.518	201	45	39	6	83,2	3,6	0,8	5.473
Tølløse	4	7.098	6.161	222	65	53	12	86,8	3,6	1,1	6.096
2. Nykøbing Sjælland (37)	22	36.309	30.290	1.256	257	181	76	83,4	4,1	0,8	30.033
Bjergsted	6	6.080	5.012	189	44	27	17	82,4	3,8	0,9	4.968
Dragsholm	4	10.459	8.794	373	77	56	21	84,1	4,2	0,9	8.717
Nykøbing-Rørvig	2	6.072	5.040	301	53	37	16	83,0	6,0	1,1	4.987
Svinninge	4	4.852	4.133	114	39	29	10	85,2	2,8	0,9	4.094
Trundholm	6	8.846	7.311	279	44	32	12	82,6	3,8	0,6	7.267
3. Kalundborg (38)	24	30.691	25.776	1.111	237	175	62	84,0	4,3	0,9	25.539
Gørlev	4	5.041	4.288	185	51	33	18	85,1	4,3	1,2	4.237
Hvidebæk	6	4.090	3.464	125	32	24	8	84,7	3,6	0,9	3.432
Høng	7	6.184	5.263	165	50	42	8	85,1	3,1	1,0	5.213
Kalundborg	7	15.376	12.761	636	104	76	28	83,0	5,0	0,8	12.657
4. Ringsted (39)	25	43.236	36.672	1.402	318	232	86	84,8	3,8	0,9	36.354
Dianalund	3	5.526	4.573	186	47	33	14	82,8	4,1	1,0	4.526
Haslev	4	10.977	9.331	401	83	66	17	85,0	4,3	0,9	9.248
Ringsted	13	22.591	19.247	727	160	109	51	85,2	3,8	0,8	19.087
Stenlille	5	4.142	3.521	88	28	24	4	85,0	2,5	0,8	3.493
5. Sorø (40)	20	30.328	25.650	1.061	226	163	63	84,6	4,1	0,9	25.424
Fuglebjerg	2	4.827	3.998	142	36	25	11	82,8	3,6	0,9	3.962
Hashøj	4	4.919	4.206	160	31	26	5	85,5	3,8	0,7	4.175
Skælskør	9	9.020	7.541	280	77	50	27	83,6	3,7	1,0	7.464
Sorø	5	11.562	9.905	479	82	62	20	85,7	4,8	0,8	9.823
6. Slagelse (41)	13	43.012	34.971	1.666	281	222	59	81,3	4,8	0,8	34.690
Korsør	4	15.610	12.835	483	98	73	25	82,2	3,8	0,8	12.737
Slagelse	9	27.402	22.136	1.183	183	149	34	80,8	5,3	0,8	21.953
Storstrøms Amtskreds	142	200.917	168.859	7.690	1.682	1.180	502	84,0	4,6	1,0	167.177
1. Præstø (42)	20	34.800	29.713	1.370	296	213	83	85,4	4,6	1,0	29.417
Fakse	5	9.313	7.844	364	84	72	12	84,2	4,6	1,1	7.760
Fladså	4	5.616	4.801	210	40	34	6	85,5	4,4	0,8	4.761
Præstø	4	5.763	4.939	246	41	21	20	85,7	5,0	0,8	4.898
Rønnede	2	5.377	4.637	197	56	35	21	86,2	4,2	1,2	4.581
Stevns	5	8.731	7.492	353	75	51	24	85,8	4,7	1,0	7.417
2. Næstved (43)	24	48.741	41.063	2.041	345	240	105	84,2	5,0	0,8	40.718
Holmegaard	3	5.452	4.725	179	46	32	14	86,7	3,8	1,0	4.679
Næstved	16	36.990	30.833	1.670	254	172	82	83,4	5,4	0,8	30.579
Suså	5	6.299	5.505	192	45	36	9	87,4	3,5	0,8	5.460

Tabel 73: Vælger- og stemmetal inkl. brevstemmer og ugyldige stemmer på kommuner den 8. februar 2005

	Antal valgs- teder	Antal væl- gere	Afgivne stemmer i alt	Brev- stemmer i betragt- ning	Ugyldige stemmer			Stem- me- pro- cent	Brev- stem- me- pro- cent	Ugyl- dig- heds- pro- cent	Gyldige stemmer i alt
					I alt	Blanke	Andre				
	(1)	(2)	(3)	(4)	(5)	(6)	(7)	(8)	(9)	(10)	(11)
3. Vordingborg (44)	23	29.669	25.214	1.279	253	186	67	85,0	5,1	1,0	24.961
Langebæk	6	4.763	4.145	220	39	26	13	87,0	5,3	0,9	4.106
Møn	7	9.055	7.694	453	90	71	19	85,0	5,9	1,2	7.604
Vordingborg	10	15.851	13.375	606	124	89	35	84,4	4,5	0,9	13.251
4. Nakskov (45)	24	21.490	17.444	785	204	138	66	81,2	4,5	1,2	17.240
Højreby	5	3.099	2.553	115	37	26	11	82,4	4,5	1,4	2.516
Nakskov	6	11.317	9.051	420	102	72	30	80,0	4,6	1,1	8.949
Ravnborg	8	4.380	3.578	120	49	28	21	81,7	3,4	1,4	3.529
Rudbjerg	5	2.694	2.262	130	16	12	4	84,0	5,7	0,7	2.246
5. Maribo (46)	24	28.299	23.523	983	243	176	67	83,1	4,2	1,0	23.280
Holeby	4	3.133	2.639	97	23	15	8	84,2	3,7	0,9	2.616
Maribo	7	8.667	7.288	342	76	56	20	84,1	4,7	1,0	7.212
Nysted	4	4.214	3.640	166	36	29	7	86,4	4,6	1,0	3.604
Rødby	3	5.053	4.068	155	48	32	16	80,5	3,8	1,2	4.020
Sakskøbing	6	7.232	5.888	223	60	44	16	81,4	3,8	1,0	5.828
6. Nykøbing Falster (47)	27	37.918	31.902	1.232	341	227	114	84,1	3,9	1,1	31.561
Nykøbing F.	11	19.814	16.397	582	196	127	69	82,8	3,5	1,2	16.201
Nørre Alslev	9	7.371	6.230	243	75	48	27	84,5	3,9	1,2	6.155
Stubbekøbing	3	5.230	4.449	171	34	27	7	85,1	3,8	0,8	4.415
Sydfalster	4	5.503	4.826	236	36	25	11	87,7	4,9	0,7	4.790
Bornholms Amtskreds	21	33.340	27.800	2.648	234	164	70	83,4	9,5	0,8	27.566
1. Rønne (48)	5	16.079	13.300	1.288	137	95	42	82,7	9,7	1,0	13.163
Bornholm	5	16.079	13.300	1.288	137	95	42	82,7	9,7	1,0	13.163
2. Aakirkeby (49)	16	17.261	14.500	1.360	97	69	28	84,0	9,4	0,7	14.403
Bornholm	15	17.188	14.430	1.342	95	67	28	84,0	9,3	0,7	14.335
Christiansø	1	73	70	18	2	2	0	95,9	25,7	2,9	68
Fyns Amtskreds	208	357.781	302.291	14.440	2.624	2.004	620	84,5	4,8	0,9	299.667
1. Odense Øst (50)	12	48.475	38.644	2.049	341	249	92	79,7	5,3	0,9	38.303
Odense	12	48.475	38.644	2.049	341	249	92	79,7	5,3	0,9	38.303
2. Odense Vest (51)	12	41.490	34.897	1.592	278	204	74	84,1	4,6	0,8	34.619
Odense	12	41.490	34.897	1.592	278	204	74	84,1	4,6	0,8	34.619
3. Odense Syd (52)	12	49.230	42.209	2.104	345	259	86	85,7	5,0	0,8	41.864
Odense	12	49.230	42.209	2.104	345	259	86	85,7	5,0	0,8	41.864
4. Kerteminde (53)	23	27.719	24.279	975	204	166	38	87,6	4,0	0,8	24.075
Kerteminde	10	8.231	7.311	342	53	44	9	88,8	4,7	0,7	7.258
Langeskov	4	4.658	4.112	167	25	22	3	88,3	4,1	0,6	4.087
Munkebo	1	4.244	3.600	123	35	26	9	84,8	3,4	1,0	3.565
Ullerslev	4	3.775	3.245	119	41	29	12	86,0	3,7	1,3	3.204
Årslev	4	6.811	6.011	224	50	45	5	88,3	3,7	0,8	5.961
5. Middelfart (54)	31	39.485	33.866	1.488	312	247	65	85,8	4,4	0,9	33.554
Assens	6	8.222	6.894	284	84	68	16	83,8	4,1	1,2	6.810
Ejby	10	7.484	6.420	283	54	43	11	85,8	4,4	0,8	6.366
Glamsbjerg	5	4.380	3.785	142	40	32	8	86,4	3,8	1,1	3.745
Middelfart	5	15.346	13.246	657	95	74	21	86,3	5,0	0,7	13.151
Nørre Aaby	5	4.053	3.521	122	39	30	9	86,9	3,5	1,1	3.482

Tabel 73: Vælger- og stemmetal inkl. brevstemmer og ugyldige stemmer på kommuner den 8. februar 2005

	Antal valgsteder	Antal vælgere	Afgivne stemmer i alt	Brevstemmer i betragtning	Ugyldige stemmer			Stemme-procent	Brevstemme-procent	Ugyldigheds-procent	Gyldige stemmer i alt
					I alt	Blanke	Andre				
	(1)	(2)	(3)	(4)	(5)	(6)	(7)	(8)	(9)	(10)	(11)
6. Otterup (55)	32	35.694	30.728	1.137	218	183	35	86,1	3,7	0,7	30.510
Bogense	6	4.874	4.102	179	27	22	5	84,2	4,4	0,7	4.075
Otterup	10	8.265	7.127	230	44	34	10	86,2	3,2	0,6	7.083
Søndersø	6	8.346	7.278	300	62	54	8	87,2	4,1	0,9	7.216
Tommerup	5	5.711	4.956	181	37	29	8	86,8	3,7	0,7	4.919
Vissenbjerg	1	4.508	3.873	130	24	21	3	85,9	3,4	0,6	3.849
Aarup	4	3.990	3.392	117	24	23	1	85,0	3,4	0,7	3.368
7. Nyborg (56)	29	35.877	30.366	1.414	268	215	53	84,6	4,7	0,9	30.098
Egebjerg	8	6.488	5.664	217	44	32	12	87,3	3,8	0,8	5.620
Gudme	9	4.666	4.058	233	31	27	4	87,0	5,7	0,8	4.027
Nyborg	4	14.547	12.012	631	104	80	24	82,6	5,3	0,9	11.908
Ryslinge	3	5.122	4.294	178	44	36	8	83,8	4,1	1,0	4.250
Ørbæk	5	5.054	4.338	155	45	40	5	85,8	3,6	1,0	4.293
8. Svendborg (57)	25	44.087	37.003	2.229	399	285	114	83,9	6,0	1,1	36.604
Rudkøbing	5	5.175	4.300	214	49	35	14	83,1	5,0	1,1	4.251
Svendborg	11	32.851	27.705	1.766	280	202	78	84,3	6,4	1,0	27.425
Sydlangeland	4	3.267	2.702	128	34	24	10	82,7	4,7	1,3	2.668
Tranekær	5	2.794	2.296	121	36	24	12	82,2	5,3	1,6	2.260
9. Faaborg (58)	32	35.724	30.299	1.452	259	196	63	84,8	4,8	0,9	30.040
Broby	4	4.733	4.103	119	49	42	7	86,7	2,9	1,2	4.054
Faaborg	14	13.266	11.253	516	90	71	19	84,8	4,6	0,8	11.163
Haarby	3	3.748	3.245	139	24	19	5	86,6	4,3	0,7	3.221
Marstal	2	2.565	2.130	204	8	4	4	83,0	9,6	0,4	2.122
Ringe	4	8.399	7.118	287	76	53	23	84,7	4,0	1,1	7.042
Ærøskøbing	5	3.013	2.450	187	12	7	5	81,3	7,6	0,5	2.438
Jylland	1.017	1.850.137	1.567.514	68.642	12.360	8.980	3.380	84,7	4,4	0,8	1.555.154
Sønderjyllands Amtskreds	153	185.497	155.733	6.103	1.510	1.083	427	84,0	3,9	1,0	154.223
1. Haderslev (59)	24	30.691	25.822	1.092	250	172	78	84,1	4,2	1,0	25.572
Christiansfeld	7	6.968	5.885	212	61	40	21	84,5	3,6	1,0	5.824
Haderslev	17	23.723	19.937	880	189	132	57	84,0	4,4	0,9	19.748
2. Aabenraa (60)	18	29.302	24.612	954	209	145	64	84,0	3,9	0,8	24.403
Lundtoft	7	4.365	3.696	124	39	24	15	84,7	3,4	1,1	3.657
Rødekro	6	8.445	7.224	269	68	48	20	85,5	3,7	0,9	7.156
Aabenraa	5	16.492	13.692	561	102	73	29	83,0	4,1	0,7	13.590
3. Sønderborg (61)	13	32.305	27.141	1.234	259	171	88	84,0	4,5	1,0	26.882
Broager	3	4.547	3.914	174	37	30	7	86,1	4,4	0,9	3.877
Gråsten	3	5.362	4.491	206	64	40	24	83,8	4,6	1,4	4.427
Sønderborg	7	22.396	18.736	854	158	101	57	83,7	4,6	0,8	18.578
4. Augustenborg (62)	21	23.896	20.431	779	183	157	26	85,5	3,8	0,9	20.248
Augustenborg	4	4.869	4.223	134	54	48	6	86,7	3,2	1,3	4.169
Nordborg	9	10.443	8.800	305	65	54	11	84,3	3,5	0,7	8.735
Sundeved	4	3.792	3.263	123	33	29	4	86,0	3,8	1,0	3.230
Sydals	4	4.792	4.145	217	31	26	5	86,5	5,2	0,7	4.114
5. Tønder (63)	24	19.169	15.804	504	159	120	39	82,4	3,2	1,0	15.645
Bredebro	3	2.645	2.184	64	14	10	4	82,6	2,9	0,6	2.170
Højer	5	2.058	1.716	55	18	13	5	83,4	3,2	1,0	1.698
Skærbæk	7	5.400	4.447	131	49	38	11	82,4	2,9	1,1	4.398
Tønder	9	9.066	7.457	254	78	59	19	82,3	3,4	1,0	7.379

Tabel 73: Vælger- og stemmetal inkl. brevstemmer og ugyldige stemmer på kommuner den 8. februar 2005

	Antal valgs- teder	Antal væl- gere	Afgivne stemmer i alt	Brev- stemmer i betrag- ning	Ugyldige stemmer			Stem- me- pro- cent	Brev- stem- me- pro- cent	Ugyl- dig- heds- pro- cent	Gyldige stemmer i alt
					I alt	Blanke	Andre				
	(1)	(2)	(3)	(4)	(5)	(6)	(7)	(8)	(9)	(10)	(11)
6. Løgumkloster (64)	27	25.992	21.507	776	248	180	68	82,7	3,6	1,2	21.259
Bov	7	6.988	5.755	235	56	41	15	82,4	4,1	1,0	5.699
Løgumkloster	5	5.001	4.132	162	61	43	18	82,6	3,9	1,5	4.071
Nørre-Rangstrup	7	6.875	5.824	234	61	49	12	84,7	4,0	1,0	5.763
Tinglev	8	7.128	5.796	145	70	47	23	81,3	2,5	1,2	5.726
7. Rødding (65)	26	24.142	20.416	764	202	138	64	84,6	3,7	1,0	20.214
Gram	6	3.641	3.059	124	28	19	9	84,0	4,1	0,9	3.031
Rødding	9	8.053	6.888	245	67	45	22	85,5	3,6	1,0	6.821
Vojens	11	12.448	10.469	395	107	74	33	84,1	3,8	1,0	10.362
Ribe Amtskreds	101	164.620	137.749	5.588	1.206	846	360	83,7	4,1	0,9	136.543
1. Varde (66)	27	30.905	26.225	1.081	258	184	74	84,9	4,1	1,0	25.967
Blaabjerg	8	4.659	4.010	144	43	27	16	86,1	3,6	1,1	3.967
Blåvandshuk	5	3.191	2.759	145	28	23	5	86,5	5,3	1,0	2.731
Varde	7	14.944	12.545	582	134	96	38	83,9	4,6	1,1	12.411
Ølgod	7	8.111	6.911	210	53	38	15	85,2	3,0	0,8	6.858
2. Esbjerg (67)	25	63.430	52.156	2.364	452	292	160	82,2	4,5	0,9	51.704
Esbjerg	23	60.998	50.030	2.178	431	275	156	82,0	4,4	0,9	49.599
Fanø	2	2.432	2.126	186	21	17	4	87,4	8,7	1,0	2.105
3. Ribe (68)	26	29.023	24.662	948	232	177	55	85,0	3,8	0,9	24.430
Bramming	6	9.694	8.210	292	83	66	17	84,7	3,6	1,0	8.127
Helle	7	5.933	5.141	174	38	31	7	86,7	3,4	0,7	5.103
Ribe	13	13.396	11.311	482	111	80	31	84,4	4,3	1,0	11.200
4. Grindsted (69)	23	41.262	34.706	1.195	264	193	71	84,1	3,4	0,8	34.442
Billund	2	6.267	5.390	207	41	34	7	86,0	3,8	0,8	5.349
Brørup	2	4.780	3.918	169	33	25	8	82,0	4,3	0,8	3.885
Grindsted	5	12.819	10.732	293	81	55	26	83,7	2,7	0,8	10.651
Holsted	6	4.970	4.196	161	28	23	5	84,4	3,8	0,7	4.168
Vejen	8	12.426	10.470	365	81	56	25	84,3	3,5	0,8	10.389
Vejle Amtskreds	116	263.804	222.559	9.259	1.777	1.226	551	84,4	4,2	0,8	220.782
1. Fredericia (70)	12	45.154	37.366	1.614	293	191	102	82,8	4,3	0,8	37.073
Børkop	4	8.410	7.145	312	52	34	18	85,0	4,4	0,7	7.093
Fredericia	8	36.744	30.221	1.302	241	157	84	82,2	4,3	0,8	29.980
2. Kolding (71)	18	56.346	47.158	2.233	306	219	87	83,7	4,7	0,6	46.852
Kolding	13	47.129	39.237	1.962	247	172	75	83,3	5,0	0,6	38.990
Lunderskov	2	3.879	3.358	108	24	16	8	86,6	3,2	0,7	3.334
Vamdrup	3	5.338	4.563	163	35	31	4	85,5	3,6	0,8	4.528
3. Vejle (72)	16	45.777	38.505	1.876	353	213	140	84,1	4,9	0,9	38.152
Jelling	3	4.014	3.561	174	20	12	8	88,7	4,9	0,6	3.541
Vejle	13	41.763	34.944	1.702	333	201	132	83,7	4,9	1,0	34.611
4. Give (73)	27	33.129	28.449	1.037	238	172	66	85,9	3,6	0,8	28.211
Brædstrup	7	6.434	5.585	227	53	38	15	86,8	4,1	0,9	5.532
Egtved	8	11.116	9.779	365	71	49	22	88,0	3,7	0,7	9.708
Give	7	10.243	8.605	301	79	63	16	84,0	3,5	0,9	8.526
Nørre-Snedede	5	5.336	4.480	144	35	22	13	84,0	3,2	0,8	4.445
5. Juelsminde (74)	26	32.707	28.453	991	226	178	48	87,0	3,5	0,8	28.227
Hedensted	6	11.999	10.495	359	73	56	17	87,5	3,4	0,7	10.422
Juelsminde	10	11.635	10.081	381	83	62	21	86,6	3,8	0,8	9.998
Tørring-Uldum	10	9.073	7.877	251	70	60	10	86,8	3,2	0,9	7.807
6. Horsens (75)	17	50.691	42.628	1.508	361	253	108	84,1	3,5	0,8	42.267
Gedved	4	7.391	6.409	194	69	43	26	86,7	3,0	1,1	6.340
Horsens	13	43.300	36.219	1.314	292	210	82	83,6	3,6	0,8	35.927

Tabel 73: Vælger- og stemmetal inkl. brevstemmer og ugyldige stemmer på kommuner den 8. februar 2005

	Antal valgsteder	Antal vælgere	Afgivne stemmer i alt	Brevstemmer i betragtning	Ugyldige stemmer			Stemme-procent	Brevstemme-procent	Ugyldigheds-procent	Gyldige stemmer i alt
					I alt	Blanke	Andre				
	(1)	(2)	(3)	(4)	(5)	(6)	(7)	(8)	(9)	(10)	(11)
Ringkøbing Amtskreds	118	201.175	172.804	7.412	1.376	1.000	376	85,9	4,3	0,8	171.428
1. Ringkøbing (76)	33	45.643	39.072	1.835	311	234	77	85,6	4,7	0,8	38.761
Holmsland	2	3.859	3.157	213	40	32	8	81,8	6,7	1,3	3.117
Lemvig	6	13.371	11.459	608	89	61	28	85,7	5,3	0,8	11.370
Ringkøbing	13	12.862	11.214	514	97	75	22	87,2	4,6	0,9	11.117
Thyborøn-Harboøre	2	3.432	2.775	142	17	13	4	80,9	5,1	0,6	2.758
Trehøje	7	6.986	6.228	164	29	25	4	89,1	2,6	0,5	6.199
Ulfborg-Vemb	3	5.133	4.239	194	39	28	11	82,6	4,6	0,9	4.200
2. Holstebro (77)	30	58.321	50.445	2.274	393	300	93	86,5	4,5	0,8	50.052
Aulum-Haderup	4	4.908	4.381	176	33	22	11	89,3	4,0	0,8	4.348
Holstebro	6	30.647	26.359	1.224	180	144	36	86,0	4,6	0,7	26.179
Struer	9	14.128	12.211	628	110	77	33	86,4	5,1	0,9	12.101
Thyholm	4	2.745	2.372	82	21	19	2	86,4	3,5	0,9	2.351
Vinderup	7	5.893	5.122	164	49	38	11	86,9	3,2	1,0	5.073
3. Herning (78)	21	60.771	52.027	2.051	437	283	154	85,6	3,9	0,8	51.590
Herning	15	44.064	37.681	1.461	319	196	123	85,5	3,9	0,8	37.362
Ikast	6	16.707	14.346	590	118	87	31	85,9	4,1	0,8	14.228
4. Skjern (79)	34	36.440	31.260	1.252	235	183	52	85,8	4,0	0,8	31.025
Brande	4	6.426	5.272	233	50	45	5	82,0	4,4	0,9	5.222
Egvad	8	6.815	5.842	214	43	28	15	85,7	3,7	0,7	5.799
Skjern	9	9.513	8.207	331	62	53	9	86,3	4,0	0,8	8.145
Videbæk	8	8.746	7.646	319	47	37	10	87,4	4,2	0,6	7.599
Aaskov	5	4.940	4.293	155	33	20	13	86,9	3,6	0,8	4.260
Århus Amtskreds	195	487.834	418.483	20.120	3.075	2.346	729	85,8	4,8	0,7	415.408
1. Århus Øst (80)	9	57.943	50.141	3.398	345	287	58	86,5	6,8	0,7	49.796
Århus	9	57.943	50.141	3.398	345	287	58	86,5	6,8	0,7	49.796
2. Århus Nord (81)	10	46.454	39.452	1.963	251	198	53	84,9	5,0	0,6	39.201
Århus	10	46.454	39.452	1.963	251	198	53	84,9	5,0	0,6	39.201
3. Århus Syd (82)	10	52.683	46.173	2.274	331	263	68	87,6	4,9	0,7	45.842
Århus	10	52.683	46.173	2.274	331	263	68	87,6	4,9	0,7	45.842
4. Århus Vest (83)	16	62.731	53.230	2.337	423	304	119	84,9	4,4	0,8	52.807
Århus	16	62.731	53.230	2.337	423	304	119	84,9	4,4	0,8	52.807
5. Mariager (84)	31	31.082	26.834	915	185	152	33	86,3	3,4	0,7	26.649
Langå	6	6.106	5.356	198	37	34	3	87,7	3,7	0,7	5.319
Mariager	3	6.161	5.149	240	41	35	6	83,6	4,7	0,8	5.108
Nørhald	5	6.333	5.428	147	30	24	6	85,7	2,7	0,6	5.398
Purhus	10	6.227	5.413	158	45	38	7	86,9	2,9	0,8	5.368
Sønderhald	7	6.255	5.488	172	32	21	11	87,7	3,1	0,6	5.456
6. Randers (85)	13	47.701	39.101	1.730	280	203	77	82,0	4,4	0,7	38.821
Randers	13	47.701	39.101	1.730	280	203	77	82,0	4,4	0,7	38.821
7. Hammel (86)	29	45.501	40.144	1.839	319	234	85	88,2	4,6	0,8	39.825
Galten	5	7.848	6.962	517	61	41	20	88,7	7,4	0,9	6.901
Hadsten	4	8.577	7.388	288	54	41	13	86,1	3,9	0,7	7.334
Hammel	7	7.992	7.027	260	70	57	13	87,9	3,7	1,0	6.957
Hinnerup	6	8.404	7.617	333	52	40	12	90,6	4,4	0,7	7.565
Rosenholm	3	7.492	6.516	248	55	36	19	87,0	3,8	0,8	6.461
Rønde	4	5.188	4.634	193	27	19	8	89,3	4,2	0,6	4.607

Tabel 73: Vælger- og stemmetal inkl. brevstemmer og ugyldige stemmer på kommuner den 8. februar 2005

	Antal valgs- teder	Antal væl- gere	Afgivne stemmer i alt	Brev- stemmer i betragt- ning	Ugyldige stemmer			Stem- me- pro- cent	Brev- stem- me- pro- cent	Ugyl- dig- heds- pro- cent	Gyldige stemmer i alt
					I alt	Blanke	Andre				
	(1)	(2)	(3)	(4)	(5)	(6)	(7)	(8)	(9)	(10)	(11)
8. Grenaa (87)	23	43.137	35.895	1.448	301	212	89	83,2	4,0	0,8	35.594
Ebeltoft	3	11.469	9.661	511	62	36	26	84,2	5,3	0,6	9.599
Grenaa	5	14.158	11.570	489	93	73	20	81,7	4,2	0,8	11.477
Midtdjurs	4	5.720	4.922	149	56	38	18	86,0	3,0	1,1	4.866
Nørre Djurs	7	5.720	4.762	154	45	35	10	83,3	3,2	0,9	4.717
Rougsø	4	6.070	4.980	145	45	30	15	82,0	2,9	0,9	4.935
9. Skanderborg (88)	20	41.056	35.720	1.812	255	194	61	87,0	5,1	0,7	35.465
Hørning	2	6.269	5.559	234	37	28	9	88,7	4,2	0,7	5.522
Odder	10	15.508	13.645	728	92	76	16	88,0	5,3	0,7	13.553
Samsø	2	3.231	2.680	231	21	11	10	82,9	8,6	0,8	2.659
Skanderborg	6	16.048	13.836	619	105	79	26	86,2	4,5	0,8	13.731
10. Silkeborg (89)	34	59.546	51.793	2.404	385	299	86	87,0	4,6	0,7	51.408
Gjern	5	5.805	5.079	235	42	36	6	87,5	4,6	0,8	5.037
Ry	5	7.949	7.153	364	51	38	13	90,0	5,1	0,7	7.102
Silkeborg	20	40.742	35.217	1.627	260	197	63	86,4	4,6	0,7	34.957
Them	4	5.050	4.344	178	32	28	4	86,0	4,1	0,7	4.312
Viborg Amtskreds	116	174.077	147.936	5.987	1.227	887	340	85,0	4,0	0,8	146.709
1. Thisted (90)	26	34.162	28.924	1.338	206	146	60	84,7	4,6	0,7	28.718
Hanstholm	5	4.122	3.327	179	30	21	9	80,7	5,4	0,9	3.297
Sydthy	5	8.418	7.059	267	45	41	4	83,9	3,8	0,6	7.014
Thisted	16	21.622	18.538	892	131	84	47	85,7	4,8	0,7	18.407
2. Morsø (91)	18	17.034	14.348	494	120	98	22	84,2	3,4	0,8	14.228
Morsø	18	17.034	14.348	494	120	98	22	84,2	3,4	0,8	14.228
3. Skive (92)	28	42.004	35.740	1.438	305	222	83	85,1	4,0	0,9	35.435
Fjends	3	5.862	5.058	159	53	40	13	86,3	3,1	1,0	5.005
Sallingsund	4	4.554	3.860	145	29	21	8	84,8	3,8	0,8	3.831
Skive	7	21.091	17.740	790	152	102	50	84,1	4,5	0,9	17.588
Spøttrup	8	5.729	4.918	161	45	41	4	85,8	3,3	0,9	4.873
Sundsøre	6	4.768	4.164	183	26	18	8	87,3	4,4	0,6	4.138
4. Viborg (93)	26	50.363	42.807	1.794	400	265	135	85,0	4,2	0,9	42.407
Møldrup	6	5.583	4.917	190	36	27	9	88,1	3,9	0,7	4.881
Tjele	10	6.170	5.375	172	62	46	16	87,1	3,2	1,2	5.313
Viborg	4	32.980	27.872	1.273	258	166	92	84,5	4,6	0,9	27.614
Aalestrup	6	5.630	4.643	159	44	26	18	82,5	3,4	0,9	4.599
5. Kjellerup (94)	18	30.514	26.117	923	196	156	40	85,6	3,5	0,8	25.921
Bjerringbro	4	10.182	8.606	318	68	57	11	84,5	3,7	0,8	8.538
Hvorslev	2	5.057	4.278	118	39	30	9	84,6	2,8	0,9	4.239
Karup	4	5.014	4.255	197	19	17	2	84,9	4,6	0,4	4.236
Kjellerup	8	10.261	8.978	290	70	52	18	87,5	3,2	0,8	8.908
Nordjyllands Amtskreds	218	373.130	312.250	14.173	2.189	1.592	597	83,7	4,5	0,7	310.061
1. Frederikshavn (95)	14	36.858	29.799	1.625	173	116	57	80,8	5,5	0,6	29.626
Frederikshavn	8	25.865	21.108	1.145	119	78	41	81,6	5,4	0,6	20.989
Læsø	3	1.699	1.379	104	9	6	3	81,2	7,5	0,7	1.370
Skagen	3	9.294	7.312	376	45	32	13	78,7	5,1	0,6	7.267
2. Sæby (96)	31	40.070	33.821	1.300	249	194	55	84,4	3,8	0,7	33.572
Brønderslev	12	15.216	12.855	478	105	83	22	84,5	3,7	0,8	12.750
Dronninglund	8	11.326	9.666	350	69	53	16	85,3	3,6	0,7	9.597
Sæby	11	13.528	11.300	472	75	58	17	83,5	4,2	0,7	11.225

Tabel 73: Vælger- og stemmetal inkl. brevstemmer og ugyldige stemmer på kommuner den 8. februar 2005

	Antal valgsteder	Antal vælgere	Afgivne stemmer i alt	Brevstemmer i betragtning	Ugyldige stemmer			Stemme-procent	Brevstemme-procent	Ugyldigheds-procent	Gyldige stemmer i alt
					I alt	Blanke	Andre				
	(1)	(2)	(3)	(4)	(5)	(6)	(7)	(8)	(9)	(10)	(11)
3. Hjørring (97)	25	43.848	36.504	1.533	240	160	80	83,3	4,2	0,7	36.264
Hirtshals	9	10.459	8.594	325	49	32	17	82,2	3,8	0,6	8.545
Hjørring	9	26.520	22.166	993	150	98	52	83,6	4,5	0,7	22.016
Sindal	7	6.869	5.744	215	41	30	11	83,6	3,7	0,7	5.703
4. Fjerritslev (98)	18	27.302	22.726	878	202	145	57	83,2	3,9	0,9	22.524
Brovst	5	6.246	5.183	178	38	27	11	83,0	3,4	0,7	5.145
Fjerritslev	4	6.254	5.174	224	53	38	15	82,7	4,3	1,0	5.121
Løkken-Vrå	3	6.664	5.574	213	57	34	23	83,6	3,8	1,0	5.517
Pandrup	6	8.138	6.795	263	54	46	8	83,5	3,9	0,8	6.741
5. Aalborg Nord (99)	23	45.542	38.655	1.630	257	193	64	84,9	4,2	0,7	38.398
Hals	6	8.523	7.352	294	53	43	10	86,3	4,0	0,7	7.299
Aabybro	5	8.363	7.347	293	33	27	6	87,9	4,0	0,4	7.314
Aalborg	12	28.656	23.956	1.043	171	123	48	83,6	4,4	0,7	23.785
6. Aalborg Vest (100)	13	41.325	34.631	1.986	264	207	57	83,8	5,7	0,8	34.367
Aalborg	13	41.325	34.631	1.986	264	207	57	83,8	5,7	0,8	34.367
7. Aalborg Øst (101)	15	55.277	46.247	2.231	300	211	89	83,7	4,8	0,6	45.947
Aalborg	15	55.277	46.247	2.231	300	211	89	83,7	4,8	0,6	45.947
8. Hobro (102)	40	39.803	33.650	1.416	231	165	66	84,5	4,2	0,7	33.419
Arden	7	6.113	5.088	178	35	24	11	83,2	3,5	0,7	5.053
Hadsund	8	8.298	6.904	303	48	30	18	83,2	4,4	0,7	6.856
Hobro	8	11.281	9.427	493	70	53	17	83,6	5,2	0,7	9.357
Sejlfjord	8	6.882	5.905	206	34	27	7	85,8	3,5	0,6	5.871
Skørping	9	7.229	6.326	236	44	31	13	87,5	3,7	0,7	6.282
9. Aars (103)	39	43.105	36.217	1.574	273	201	72	84,0	4,3	0,8	35.944
Farsø	5	5.978	4.953	170	44	29	15	82,9	3,4	0,9	4.909
Løgstør	7	7.634	6.163	308	55	36	19	80,7	5,0	0,9	6.108
Nibe	7	6.208	5.334	257	44	34	10	85,9	4,8	0,8	5.290
Nørager	7	4.004	3.346	170	30	27	3	83,6	5,1	0,9	3.316
Støvring	6	9.460	8.153	326	42	30	12	86,2	4,0	0,5	8.111
Aars	7	9.821	8.268	343	58	45	13	84,2	4,1	0,7	8.210

Tabel 74: Vælger- og stemmetal inkl. brevstemmer og ugyldige stemmer på kommuner dækkende flere opstillingskredse den 8. februar 2005

	Antal valgsteder	Antal vælgere	Afgivne stemmer i alt	Brevstemmer i betragtning	Ugyldige stemmer			Stemme-procent	Brevstemme-procent	Ugyldigheds-procent	Gyldige stemmer i alt
					I alt	Blanke	Andre				
	(1)	(2)	(3)	(4)	(5)	(6)	(7)	(8)	(9)	(10)	(11)
I ALT	213	1.010.603	840.968	49.315	6.684	4.634	2.050	83,2	5,9	0,8	834.284
København	54	371.863	299.244	16.965	2.648	1.697	951	80,5	5,7	0,9	296.596
Frederiksberg	8	71.636	60.980	4.994	524	325	199	85,1	8,2	0,9	60.456
Gentofte	10	49.573	43.434	3.749	231	145	86	87,6	8,6	0,5	43.203
Bornholm	20	33.267	27.730	2.630	232	162	70	83,4	9,5	0,8	27.498
Odense	36	139.195	115.750	5.745	964	712	252	83,2	5,0	0,8	114.786
Århus	45	219.811	188.996	9.972	1.350	1.052	298	86,0	5,3	0,7	187.646
Aalborg	40	125.258	104.834	5.260	735	541	194	83,7	5,0	0,7	104.099

Tabel 75: Partiernes stemmetal på kommuner den 8. februar 2005

	A. Social- demo- kratiet	B. Det Ra- dikale Venstre	C. Det Konser- vative Folke- parti	D. Cen- trum- Demo- krater- ne	F. Sociali- stisk Fol- keparti	K. Kristen- demo- krater- ne	M. Mino- ritets- partiet	O. Dansk Folke- parti	V. Venstre, Dan- marks Liberale Parti	Ø. Enheds- listen	Uden for parti- erne	I alt
	(1)	(2)	(3)	(4)	(5)	(6)	(7)	(8)	(9)	(10)	(11)	(12)
HELE LANDET	867.349	308.212	344.886	33.880	201.047	58.071	8.850	444.947	974.636	114.123	1.211	3.357.212
København-Frederiksberg	83.352	64.867	34.132	4.042	36.124	3.809	1.869	37.244	58.401	33.112	100	357.052
Søndre Storkreds	22.493	16.396	7.171	1.046	10.663	973	467	9.218	15.842	8.731	56	93.056
2. Kbh. Christianshavn (1)	5.777	4.071	1.577	220	2.778	191	127	2.208	3.602	2.519	14	23.084
Christianshavn	1.388	1.349	447	62	832	43	36	371	904	1.043	4	6.479
Christianshavn Syd	788	409	137	24	386	34	16	380	469	292	1	2.936
Christianshavn Øst	2.340	1.362	604	77	991	75	52	1.008	1.349	724	2	8.584
Christianshavn Vest	1.261	951	389	57	569	39	23	449	880	460	7	5.085
3. Kbh. Rådhus (2)	3.286	4.228	2.239	204	1.925	186	83	1.056	3.916	1.683	5	18.811
Rådhus	1.407	1.881	786	69	884	65	34	377	1.236	834	0	7.573
Rådhus Øst	910	1.091	766	63	413	52	26	339	1.401	428	4	5.493
Rådhus Vest	969	1.256	687	72	628	69	23	340	1.279	421	1	5.745
4. Kbh. Sundby (3)	5.879	2.411	1.260	212	2.110	246	74	2.917	3.626	1.370	12	20.117
Sundby	1.873	866	442	74	701	93	23	933	1.211	473	4	6.693
Sundby Øst	896	451	260	43	351	46	11	492	705	223	0	3.478
Sundby Vest	3.110	1.094	558	95	1.058	107	40	1.492	1.710	674	8	9.946
5. Kbh. Blågård (4)	2.550	2.799	892	158	1.671	123	88	789	1.554	1.644	5	12.273
Blågård	1.079	1.059	296	53	770	30	44	347	544	825	1	5.048
Blågård Nord	657	716	285	48	384	53	13	203	490	316	1	3.166
Blågård Syd	814	1.024	311	57	517	40	31	239	520	503	3	4.059
9. Kbh. Amagerbro (5)	5.001	2.887	1.203	252	2.179	227	95	2.248	3.144	1.515	20	18.771
Amagerbro	2.918	1.772	733	148	1.319	143	55	1.209	1.799	890	12	10.998
Amagerbro Syd	2.083	1.115	470	104	860	84	40	1.039	1.345	625	8	7.773
Østre Storkreds	34.685	26.659	12.612	1.717	14.495	1.682	867	16.354	23.469	15.168	44	147.752
1. Kbh. Ryvang (6)	5.585	4.178	2.107	288	2.225	278	135	2.562	4.118	2.195	2	23.673
Ryvang	1.631	1.425	767	84	654	81	28	754	1.366	687	1	7.478
Ryvang Vest	960	394	207	44	281	33	19	464	476	286	0	3.164
Ryvang Syd	2.994	2.359	1.133	160	1.290	164	88	1.344	2.276	1.222	1	13.031
6. Kbh. Østbane (7)	2.406	2.828	1.493	119	1.212	141	51	780	2.329	1.315	3	12.677
Østbane	1.716	1.882	1.035	83	841	96	35	578	1.590	877	2	8.735
Østbane Syd	690	946	458	36	371	45	16	202	739	438	1	3.942
7. Kbh. Husum (8)	4.980	1.949	1.082	169	1.651	161	105	2.882	2.436	1.479	7	16.901
Husum	1.854	701	448	64	575	54	19	1.170	1.094	531	5	6.515
Husum Nord	844	223	66	13	180	16	43	416	148	147	1	2.097
Husum Øst	911	505	237	39	404	47	16	495	516	369	1	3.540
Husum Vest	1.371	520	331	53	492	44	27	801	678	432	0	4.749
10. Kbh. Østerbro (9)	3.021	3.382	1.859	175	1.392	182	56	1.222	3.150	1.538	4	15.981
Østerbro	2.229	2.553	1.197	120	1.057	129	38	746	2.037	1.210	4	11.320
Østerbro Nord	792	829	662	55	335	53	18	476	1.113	328	0	4.661
11. Kbh. Nørrebro (10)	3.223	3.701	1.043	221	1.843	131	155	1.164	1.806	2.151	2	15.440
Nørrebro	1.167	1.477	310	65	693	39	49	424	569	810	1	5.604
Nørrebro Nord	1.528	1.627	550	116	873	75	91	605	998	922	1	7.386
Nørrebro Syd	528	597	183	40	277	17	15	135	239	419	0	2.450
12. Kbh. Bispeeng (11)	5.094	4.292	1.436	233	2.329	222	154	2.261	2.770	2.614	13	21.418
Bispeeng	1.676	1.885	496	87	974	82	61	639	952	1.125	6	7.983
Bispeeng Nord	1.962	1.239	526	76	721	78	58	999	1.083	675	3	7.420
Bispeeng Syd	989	900	267	53	480	36	27	407	486	643	3	4.291
Bispeeng Vest	467	268	147	17	154	26	8	216	249	171	1	1.724

Tabel 75: Partiernes stemmetal på kommuner den 8. februar 2005

	A. Social- demo- kratiet (1)	B. Det Ra- dikale Venstre (2)	C. Det Konser- vative Folke- parti (3)	D. Cen- trum- Demo- krater- ne (4)	F. Sociali- stisk Fol- keparti (5)	K. Kristen- demo- krater- ne (6)	M. Mino- ritets- partiet (7)	O. Dansk Folke- parti (8)	V. Venstre, Dan- marks Liberale Parti (9)	Ø. Enheds- listen (10)	Uden for parti- erne (11)	I alt (12)
15. Kbh. Bispebjerg (12)	3.916	2.187	1.055	177	1.397	222	110	2.044	2.062	1.385	5	14.560
Bispebjerg	3.047	1.651	758	133	1.020	157	94	1.557	1.556	1.037	2	11.012
Bispebjerg Nord	869	536	297	44	377	65	16	487	506	348	3	3.548
16. Kbh. Brønshøj (13)	6.460	4.142	2.537	335	2.446	345	101	3.439	4.798	2.491	8	27.102
Brønshøj	828	533	314	44	348	44	14	481	625	357	2	3.590
Bellahøj	1.114	555	351	52	391	41	17	627	651	399	1	4.199
Frederiksgård	634	475	283	33	233	33	12	315	512	271	0	2.801
Katrinedal	912	620	334	40	310	51	7	477	697	291	0	3.739
Kirkebjerg	859	606	365	46	402	66	19	431	697	349	2	3.842
Vanløse	2.113	1.353	890	120	762	110	32	1.108	1.616	824	3	8.931
Vestre Storkreds	26.174	21.812	14.349	1.279	10.966	1.154	535	11.672	19.090	9.213	0	116.244
8. Kbh. Valby (14)	5.747	2.874	1.620	222	2.054	182	79	2.957	3.201	1.472	0	20.408
Valby	1.382	876	473	63	573	37	24	657	878	463	0	5.426
Valby Nord	897	576	337	44	387	46	17	489	646	263	0	3.702
Valby Syd	1.155	421	256	34	328	28	16	676	599	195	0	3.708
Valby Øst	1.093	569	301	43	447	30	9	504	580	318	0	3.894
Valby Vest	1.220	432	253	38	319	41	13	631	498	233	0	3.678
13. Kbh. Vesterbro (15)	3.459	4.497	1.099	194	2.197	141	99	1.025	1.930	2.258	0	16.899
Vesterbro	1.052	1.373	315	61	644	51	27	312	550	676	0	5.061
Vesterbro Øst	1.150	1.662	429	68	702	44	34	300	730	828	0	5.947
Vesterbro Vest	1.257	1.462	355	65	851	46	38	413	650	754	0	5.891
14. Kbh. Enghave (16)	5.002	3.061	1.280	233	2.041	181	133	2.290	2.406	1.854	0	18.481
Enghave	656	367	152	37	282	39	17	252	267	195	0	2.264
Enghave Nord	984	955	251	44	541	33	42	351	385	591	0	4.177
Enghave Syd	1.985	823	393	97	638	45	38	1.014	825	578	0	6.436
Enghave Vest	826	447	211	30	338	27	19	431	425	291	0	3.045
Enghave Nordvest	551	469	273	25	242	37	17	242	504	199	0	2.559
1. Frb. Gl. Kongevej (17)	2.447	2.883	2.457	144	1.126	116	45	1.027	2.633	941	0	13.819
Østre	1.241	1.438	1.092	89	572	65	27	501	1.246	513	0	6.784
Vestre	1.206	1.445	1.365	55	554	51	18	526	1.387	428	0	7.035
2. Frb. Slots (18)	6.153	5.072	4.897	301	2.177	359	113	2.906	5.478	1.616	0	29.072
Østre	1.521	1.415	1.275	88	582	84	37	686	1.347	406	0	7.441
Nordre	1.724	1.250	1.186	78	554	79	29	859	1.382	435	0	7.576
Søndre	1.558	1.047	1.478	69	440	86	19	838	1.427	327	0	7.289
Vestre	1.350	1.360	958	66	601	110	28	523	1.322	448	0	6.766
3. Frb. Falkoner (19)	3.366	3.425	2.996	185	1.371	175	66	1.467	3.442	1.072	0	17.565
Østre	1.743	1.857	1.511	96	763	96	34	739	1.781	589	0	9.209
Vestre	1.623	1.568	1.485	89	608	79	32	728	1.661	483	0	8.356
Øerne	371.421	128.151	170.674	15.582	85.831	15.793	3.488	208.361	399.397	45.580	728	1.445.006
Københavns Amtskreds	96.266	36.093	50.243	4.595	23.530	3.741	953	56.507	92.794	14.055	111	378.888
1. Gentofte (20)	2.901	2.852	5.519	246	1.132	213	46	1.916	5.780	643	2	21.250
Gentofte	2.901	2.852	5.519	246	1.132	213	46	1.916	5.780	643	2	21.250
2. Lyngby (21)	8.471	6.947	10.879	636	2.737	592	128	4.924	16.844	1.565	6	53.729
Lyngby-Taarbæk	6.130	4.538	6.332	400	1.985	397	93	3.356	8.790	1.130	5	33.156
Søllerød	2.341	2.409	4.547	236	752	195	35	1.568	8.054	435	1	20.573
3. Ballerup (22)	13.645	4.307	6.052	530	3.028	501	83	6.905	11.381	1.525	12	47.969
Ballerup	10.052	2.049	2.555	300	1.898	290	52	4.871	6.090	985	7	29.149
Ledøje-Smørum	1.336	537	1.311	96	364	71	7	816	1.983	128	1	6.650
Værløse	2.257	1.721	2.186	134	766	140	24	1.218	3.308	412	4	12.170

Tabel 75: Partiernes stemmetal på kommuner den 8. februar 2005

	A. Social- demo- kratiet	B. Det Ra- dikale Venstre	C. Det Konser- vative Folke- parti	D. Cen- trum- Demo- krater- ne	F. Sociali- stisk Fol- keparti	K. Kristen- demo- krater- ne	M. Mino- ritets- partiet	O. Dansk Folke- parti	V. Venstre, Dan- marks Liberale Parti	Ø. Enheds- listen	Uden for parti- erne	I alt
	(1)	(2)	(3)	(4)	(5)	(6)	(7)	(8)	(9)	(10)	(11)	(12)
4. Glostrup (23)	21.288	5.521	7.085	833	4.681	631	220	13.510	17.552	2.997	30	74.348
Glostrup	3.899	848	1.160	138	740	119	27	2.553	3.429	386	8	13.307
Albertslund	5.072	1.467	997	183	1.618	127	58	2.393	2.549	1.280	8	15.752
Høje-Taastrup	7.198	1.921	2.703	310	1.406	249	71	4.941	7.078	747	8	26.632
Ishøj	3.379	747	727	120	593	77	45	2.318	2.322	418	3	10.749
Vallensbæk	1.740	538	1.498	82	324	59	19	1.305	2.174	166	3	7.908
5. Hellerup (24)	2.205	2.787	6.261	214	914	235	49	1.643	7.063	574	8	21.953
Gentofte	2.205	2.787	6.261	214	914	235	49	1.643	7.063	574	8	21.953
6. Gladsaxe (25)	10.079	4.335	3.989	726	3.032	402	134	5.304	8.051	1.941	3	37.996
Gladsaxe	10.079	4.335	3.989	726	3.032	402	134	5.304	8.051	1.941	3	37.996
7. Hvidovre (26)	15.821	3.916	3.692	566	3.313	392	123	9.586	10.134	2.139	37	49.719
Brøndby	6.683	1.497	1.397	219	1.292	164	45	3.847	3.851	774	15	19.784
Hvidovre	9.138	2.419	2.295	347	2.021	228	78	5.739	6.283	1.365	22	29.935
8. Amager (27)	8.979	2.328	3.412	379	1.997	245	60	6.255	8.459	1.105	5	33.224
Dragør	1.526	774	1.481	82	411	48	9	1.278	2.661	224	0	8.494
Tårnby	7.453	1.554	1.931	297	1.586	197	51	4.977	5.798	881	5	24.730
9. Rødovre (28)	12.877	3.100	3.354	465	2.696	530	110	6.464	7.530	1.566	8	38.700
Herlev	5.398	1.324	1.554	196	1.168	294	49	2.567	3.182	627	3	16.362
Rødovre	7.479	1.776	1.800	269	1.528	236	61	3.897	4.348	939	5	22.338
Frederiksborg Amtskreds	46.470	26.714	28.409	2.561	12.388	3.042	492	31.089	73.540	7.282	0	231.987
1. Helsingør (29)	9.051	4.486	4.360	477	2.091	342	87	5.145	9.296	1.332	0	36.667
Helsingør	9.051	4.486	4.360	477	2.091	342	87	5.145	9.296	1.332	0	36.667
2. Fredensborg (30)	10.305	8.282	9.889	667	3.053	872	143	8.010	22.950	1.851	0	66.022
Birkerød	2.118	2.365	2.203	123	763	127	36	1.186	4.256	483	0	13.660
Fredensborg-Humlebæk	2.200	1.703	1.709	123	658	138	29	1.502	4.091	352	0	12.505
Græsted-Gilleleje	2.355	1.140	979	148	723	361	33	2.207	4.664	506	0	13.116
Hørsholm	1.632	1.750	3.602	136	349	136	18	1.567	6.329	193	0	15.712
Karlebo	2.000	1.324	1.396	137	560	110	27	1.548	3.610	317	0	11.029
3. Hillerød (31)	13.939	8.870	9.086	842	4.230	1.172	146	8.742	23.570	2.321	0	72.918
Allerød	2.313	1.945	2.370	139	798	214	21	1.477	5.172	371	0	14.820
Farum	1.975	1.706	1.398	141	769	122	24	1.162	3.064	523	0	10.884
Hillerød	4.941	2.994	2.701	275	1.557	638	49	2.495	6.689	846	0	23.185
Slangerup	1.063	489	567	64	270	47	12	872	2.309	122	0	5.815
Stenløse	1.585	919	1.050	125	452	75	18	1.198	2.999	258	0	8.679
Ølstykke	2.062	817	1.000	98	384	76	22	1.538	3.337	201	0	9.535
4. Frederiksværk (32)	13.175	5.076	5.074	575	3.014	656	116	9.192	17.724	1.778	0	56.380
Frederikssund	2.838	1.086	1.236	105	556	124	13	1.664	3.775	279	0	11.676
Frederiksværk	3.404	1.040	995	125	588	139	27	2.175	3.217	389	0	12.099
Helsingør	2.156	1.280	1.039	140	641	188	28	1.865	4.552	390	0	12.279
Hundested	1.648	548	378	73	431	71	17	1.105	1.699	272	0	6.242
Jægerspris	1.556	509	420	51	412	33	9	1.040	1.689	252	0	5.971
Skibby	928	361	343	47	212	35	15	818	1.502	127	0	4.388
Skævinge	645	252	663	34	174	66	7	525	1.290	69	0	3.725
Roskilde Amtskreds	34.113	13.268	14.336	1.638	8.528	1.511	334	23.411	49.292	4.353	0	150.784
1. Roskilde (33)	10.305	5.046	4.665	484	3.472	518	125	5.659	12.645	1.796	0	44.715
Gundsø	1.954	859	1.229	110	448	105	13	1.558	3.585	210	0	10.071
Roskilde	8.351	4.187	3.436	374	3.024	413	112	4.101	9.060	1.586	0	34.644

Tabel 75: Partiernes stemmetal på kommuner den 8. februar 2005

	A. Social- demo- kratiet (1)	B. Det Ra- dikale Venstre (2)	C. Det Konser- vative Folke- parti (3)	D. Cen- trum- Demo- krater- ne (4)	F. Sociali- stisk Fol- keparti (5)	K. Kristen- demo- krater- ne (6)	M. Mino- ritets- partiet (7)	O. Dansk Folke- parti (8)	V. Venstre, Dan- marks Liberale Parti (9)	Ø. Enheds- listen (10)	Uden for parti- erne (11)	I alt (12)
2. Køge (34)	16.879	5.336	6.775	799	3.395	620	145	13.073	24.985	1.645	0	73.652
Greve	6.087	2.088	2.850	301	1.176	267	54	5.545	10.369	491	0	29.228
Køge	6.890	1.858	2.002	264	1.319	188	59	4.226	7.128	725	0	24.659
Solrød	2.499	930	1.341	150	579	100	23	2.078	5.077	257	0	13.034
Vallø	1.403	460	582	84	321	65	9	1.224	2.411	172	0	6.731
3. Lejre (35)	6.929	2.886	2.896	355	1.661	373	64	4.679	11.662	912	0	32.417
Bramsø	1.214	513	446	81	284	54	18	1.005	2.365	169	0	6.149
Hvalsø	1.309	485	405	47	332	49	10	642	1.538	212	0	5.029
Lejre	1.118	671	524	54	310	98	14	608	2.226	192	0	5.815
Ramsø	1.376	527	539	63	305	67	6	778	2.205	148	0	6.014
Skovbo	1.912	690	982	110	430	105	16	1.646	3.328	191	0	9.410
Vestsjællands Amtskreds	48.670	14.623	15.819	2.004	11.933	1.984	443	29.801	58.607	5.005	48	188.937
1. Holbæk (36)	9.330	3.736	3.581	482	2.392	429	77	4.791	10.894	1.181	4	36.897
Holbæk	5.500	2.422	2.366	304	1.492	239	46	2.628	5.905	707	0	21.609
Jernløse	933	301	325	35	202	36	3	520	1.258	105	1	3.719
Tornved	1.461	431	421	53	313	66	15	781	1.770	160	2	5.473
Tølløse	1.436	582	469	90	385	88	13	862	1.961	209	1	6.096
2. Nykøbing Sjælland (37)	7.787	2.485	2.300	302	1.985	228	81	4.792	9.132	933	8	30.033
Bjergsted	1.308	448	275	43	348	45	16	905	1.422	156	2	4.968
Dragsholm	2.176	709	703	92	634	69	20	1.288	2.795	228	3	8.717
Nykøbing-Rørvig	1.488	380	449	62	321	43	12	700	1.350	181	1	4.987
Svinninge	1.066	324	341	45	232	21	8	649	1.328	79	1	4.094
Trundholm	1.749	624	532	60	450	50	25	1.250	2.237	289	1	7.267
3. Kalundborg (38)	6.993	1.642	1.775	231	1.546	223	56	4.199	8.347	519	8	25.539
Gørlev	1.096	277	253	18	190	39	14	764	1.487	98	1	4.237
Hvidebæk	901	202	261	24	184	31	6	579	1.192	51	1	3.432
Høng	1.242	335	395	57	334	42	12	885	1.764	144	3	5.213
Kalundborg	3.754	828	866	132	838	111	24	1.971	3.904	226	3	12.657
4. Ringsted (39)	8.936	2.800	3.143	412	2.266	483	96	5.904	11.422	882	10	36.354
Dianalund	1.109	290	438	48	227	146	17	794	1.360	95	2	4.526
Haslev	2.192	747	844	123	569	120	18	1.310	3.105	218	2	9.248
Ringsted	4.822	1.528	1.585	196	1.273	166	54	3.225	5.777	458	3	19.087
Stenlille	813	235	276	45	197	51	7	575	1.180	111	3	3.493
5. Sorø (40)	5.788	1.946	2.226	264	1.571	293	60	3.890	8.694	680	12	25.424
Fuglebjerg	908	268	358	53	203	50	15	657	1.338	110	2	3.962
Hashøj	890	241	319	34	226	31	9	715	1.620	90	0	4.175
Skælskør	1.631	500	621	74	516	69	16	1.348	2.469	216	4	7.464
Sorø	2.359	937	928	103	626	143	20	1.170	3.267	264	6	9.823
6. Slagelse (41)	9.836	2.014	2.794	313	2.173	328	73	6.225	10.118	810	6	34.690
Korsør	4.123	592	828	89	907	101	26	2.553	3.237	278	3	12.737
Slagelse	5.713	1.422	1.966	224	1.266	227	47	3.672	6.881	532	3	21.953
Storstrøms Amtskreds	50.096	11.084	16.142	1.769	10.178	1.490	445	25.089	46.161	4.680	43	167.177
1. Præstø (42)	7.018	1.941	3.112	343	1.563	223	73	4.562	9.687	890	5	29.417
Fakse	2.123	453	878	90	397	67	18	1.203	2.260	269	2	7.760
Fladså	1.007	307	490	48	222	55	12	669	1.834	116	1	4.761
Præstø	1.269	375	458	39	334	25	22	661	1.545	169	1	4.898
Rønnede	950	281	501	74	207	29	5	773	1.668	92	1	4.581
Stevns	1.669	525	785	92	403	47	16	1.256	2.380	244	0	7.417

Tabel 75: Partiernes stemmetal på kommuner den 8. februar 2005

	A. Social- demo- kratiet	B. Det Ra- dikale Venstre	C. Det Konser- vative Folke- parti	D. Cen- trum- Demo- krater- ne	F. Sociali- stisk Fol- keparti	K. Kristen- demo- krater- ne	M. Mino- ritets- partiet	O. Dansk Folke- parti	V. Venstre, Dan- marks Liberale Parti	Ø. Enheds- listen	Uden for parti- erne	I alt
	(1)	(2)	(3)	(4)	(5)	(6)	(7)	(8)	(9)	(10)	(11)	(12)
2. Næstved (43)	12.413	2.778	5.128	437	2.179	434	78	5.593	10.656	1.015	7	40.718
Holmegaard	1.416	278	592	61	197	50	8	646	1.369	62	0	4.679
Næstved	9.466	2.198	4.028	297	1.710	328	54	4.170	7.529	792	7	30.579
Suså	1.531	302	508	79	272	56	16	777	1.758	161	0	5.460
3. Vordingborg (44)	6.711	1.893	2.414	277	1.875	210	100	3.681	6.919	878	3	24.961
Langebæk	1.114	280	390	48	263	27	9	667	1.188	119	1	4.106
Møn	1.864	591	602	85	698	73	42	1.075	2.224	348	2	7.604
Vordingborg	3.733	1.022	1.422	144	914	110	49	1.939	3.507	411	0	13.251
4. Nakskov (45)	6.313	935	1.074	146	1.392	110	54	2.987	3.780	445	4	17.240
Højreby	854	143	159	25	132	20	9	425	669	78	2	2.516
Nakskov	3.639	488	525	66	934	56	23	1.473	1.558	187	0	8.949
Ravnborg	1.086	202	233	37	213	22	15	659	934	126	2	3.529
Rudbjerg	734	102	157	18	113	12	7	430	619	54	0	2.246
5. Maribo (46)	7.610	1.320	1.550	202	1.267	198	71	3.534	6.878	632	18	23.280
Holeby	893	134	133	19	116	10	6	450	785	67	3	2.616
Maribo	2.503	424	470	70	405	96	21	945	2.014	257	7	7.212
Nysted	1.006	244	286	38	188	31	12	609	1.099	90	1	3.604
Rødby	1.277	180	209	31	277	25	14	620	1.281	103	3	4.020
Sakskøbing	1.931	338	452	44	281	36	18	910	1.699	115	4	5.828
6. Nykøbing Falster (47)	10.031	2.217	2.864	364	1.902	315	69	4.732	8.241	820	6	31.561
Nykøbing F.	5.559	1.238	1.557	193	1.097	177	29	2.176	3.757	416	2	16.201
Nørre Alslev	1.826	401	436	66	308	53	17	1.006	1.884	156	2	6.155
Stubbekøbing	1.371	294	322	52	260	45	16	703	1.200	151	1	4.415
Sydfalster	1.275	284	549	53	237	40	7	847	1.400	97	1	4.790
Bornholms Amtskreds	9.116	1.142	797	180	1.111	1.096	64	2.721	9.604	1.209	526	27.566
1. Rønne (48)	4.850	542	410	88	544	498	25	1.320	4.152	536	198	13.163
Bornholm	4.850	542	410	88	544	498	25	1.320	4.152	536	198	13.163
2. Aakirkeby (49)	4.266	600	387	92	567	598	39	1.401	5.452	673	328	14.403
Bornholm	4.252	590	385	91	565	596	39	1.397	5.430	662	328	14.335
Christiansø	14	10	2	1	2	2	0	4	22	11	0	68
Fyns Amtskreds	86.690	25.227	44.928	2.835	18.163	2.929	757	39.743	69.399	8.996	0	299.667
1. Odense Øst (50)	13.643	3.980	4.940	470	2.819	362	110	4.601	5.798	1.580	0	38.303
Odense	13.643	3.980	4.940	470	2.819	362	110	4.601	5.798	1.580	0	38.303
2. Odense Vest (51)	11.079	2.864	6.038	336	2.407	294	74	4.380	6.065	1.082	0	34.619
Odense	11.079	2.864	6.038	336	2.407	294	74	4.380	6.065	1.082	0	34.619
3. Odense Syd (52)	10.799	4.289	8.295	373	2.797	490	95	4.797	8.649	1.280	0	41.864
Odense	10.799	4.289	8.295	373	2.797	490	95	4.797	8.649	1.280	0	41.864
4. Kerteminde (53)	7.317	1.669	3.414	206	1.352	256	46	3.494	5.814	507	0	24.075
Kerteminde	1.990	532	1.126	51	542	73	13	1.033	1.691	207	0	7.258
Langeskov	1.218	206	645	41	143	46	4	648	1.070	66	0	4.087
Munkebo	1.539	214	344	27	222	35	8	484	617	75	0	3.565
Ullerslev	979	194	392	23	132	24	5	555	876	24	0	3.204
Årslev	1.591	523	907	64	313	78	16	774	1.560	135	0	5.961
5. Middelfart (54)	9.551	2.722	4.574	307	1.565	371	93	4.597	9.037	737	0	33.554
Assens	2.184	458	890	62	293	60	8	971	1.731	153	0	6.810
Ejby	1.649	454	846	66	269	66	15	990	1.897	114	0	6.366
Glamsbjerg	998	351	591	25	180	48	12	456	968	116	0	3.745
Middelfart	3.766	1.146	1.867	120	656	160	49	1.718	3.403	266	0	13.151
Nørre Aaby	954	313	380	34	167	37	9	462	1.038	88	0	3.482

Tabel 75: Partiernes stemmetal på kommuner den 8. februar 2005

	A. Social- demo- kratiet (1)	B. Det Ra- dikale Venstre (2)	C. Det Konser- vative Folke- parti (3)	D. Cen- trum- Demo- krater- ne (4)	F. Sociali- stisk Fol- keparti (5)	K. Kristen- demo- krater- ne (6)	M. Mino- ritets- partiet (7)	O. Dansk Folke- parti (8)	V. Venstre, Dan- marks Liberale Parti (9)	Ø. Enheds- listen (10)	Uden for parti- erne (11)	I alt (12)
6. Otterup (55)	8.683	1.820	4.937	217	1.384	275	56	4.502	8.067	569	0	30.510
Bogense	1.175	243	622	30	178	30	10	624	1.099	64	0	4.075
Otterup	2.081	388	1.098	50	286	51	12	1.100	1.893	124	0	7.083
Søndersø	2.005	422	1.304	46	310	49	4	1.045	1.896	135	0	7.216
Tommerup	1.422	342	743	39	265	65	10	599	1.340	94	0	4.919
Vissenbjerg	1.110	214	633	30	211	38	13	617	887	96	0	3.849
Aarup	890	211	537	22	134	42	7	517	952	56	0	3.368
7. Nyborg (56)	8.386	2.458	3.559	299	1.821	285	95	4.131	8.089	975	0	30.098
Egebjerg	1.379	532	591	55	378	51	26	694	1.596	318	0	5.620
Gudme	925	339	494	48	246	58	7	598	1.191	121	0	4.027
Nyborg	3.913	916	1.447	107	751	84	38	1.628	2.694	330	0	11.908
Ryslinge	1.153	403	497	48	270	61	11	576	1.125	106	0	4.250
Ørbæk	1.016	268	530	41	176	31	13	635	1.483	100	0	4.293
8. Svendborg (57)	9.769	3.212	4.826	324	2.433	300	117	5.282	8.884	1.457	0	36.604
Rudkøbing	1.290	330	419	24	281	36	12	670	1.018	171	0	4.251
Svendborg	7.318	2.512	3.860	267	1.958	238	86	3.701	6.365	1.120	0	27.425
Sydlangeland	602	201	289	19	94	8	11	493	875	76	0	2.668
Tranekær	559	169	258	14	100	18	8	418	626	90	0	2.260
9. Faaborg (58)	7.463	2.213	4.345	303	1.585	296	71	3.959	8.996	809	0	30.040
Broby	933	262	451	39	191	20	6	533	1.517	102	0	4.054
Faaborg	2.784	920	1.613	104	643	115	26	1.541	3.073	344	0	11.163
Haarby	785	224	535	21	123	35	3	405	1.030	60	0	3.221
Marstal	606	73	509	43	99	19	2	312	400	59	0	2.122
Ringe	1.646	604	880	71	411	76	28	867	2.264	195	0	7.042
Ærøskøbing	709	130	357	25	118	31	6	301	712	49	0	2.438
Jylland	412.576	115.194	140.080	14.256	79.092	38.469	3.493	199.342	516.838	35.431	383	1.555.154
Sønderjyllands Amtskreds	37.900	8.465	12.107	1.364	6.168	3.355	353	24.233	57.952	2.326	0	154.223
1. Haderslev (59)	6.148	1.675	2.139	215	1.364	653	48	3.878	9.010	442	0	25.572
Christiansfeld	1.224	353	462	50	281	147	10	918	2.288	91	0	5.824
Haderslev	4.924	1.322	1.677	165	1.083	506	38	2.960	6.722	351	0	19.748
2. Aabenraa (60)	6.250	1.392	1.899	229	1.070	461	53	3.775	8.890	384	0	24.403
Lundtoft	729	168	283	48	147	41	5	621	1.561	54	0	3.657
Rødekro	1.833	287	508	67	184	214	14	1.173	2.791	85	0	7.156
Aabenraa	3.688	937	1.108	114	739	206	34	1.981	4.538	245	0	13.590
3. Sønderborg (61)	7.429	1.690	2.377	196	1.062	432	61	4.536	8.645	454	0	26.882
Broager	1.165	202	312	17	127	43	8	657	1.306	40	0	3.877
Gråsten	1.171	262	415	31	170	80	8	719	1.501	70	0	4.427
Sønderborg	5.093	1.226	1.650	148	765	309	45	3.160	5.838	344	0	18.578
4. Augustenborg (62)	5.562	1.025	1.400	167	665	243	41	3.494	7.387	264	0	20.248
Augustenborg	1.055	241	305	33	102	52	7	756	1.543	75	0	4.169
Nordborg	2.805	383	486	65	302	91	21	1.514	2.973	95	0	8.735
Sundeved	791	165	239	31	116	56	6	570	1.215	41	0	3.230
Sydals	911	236	370	38	145	44	7	654	1.656	53	0	4.114
5. Tønder (63)	3.750	886	1.180	175	581	322	42	2.103	6.321	285	0	15.645
Bredebro	478	83	164	17	53	63	9	302	986	15	0	2.170
Højer	441	93	105	40	48	27	1	227	671	45	0	1.698
Skærbæk	879	209	334	47	137	84	12	684	1.948	64	0	4.398
Tønder	1.952	501	577	71	343	148	20	890	2.716	161	0	7.379

Tabel 75: Partiernes stemmetal på kommuner den 8. februar 2005

	A. Social- demo- kratiet	B. Det Ra- dikale Venstre	C. Det Konser- vative Folke- parti	D. Cen- trum- Demo- krater- ne	F. Sociali- stisk Fol- keparti	K. Kristen- demo- krater- ne	M. Mino- ritets- partiet	O. Dansk Folke- parti	V. Venstre, Dan- marks Liberale Parti	Ø. Enheds- listen	Uden for parti- erne	I alt
	(1)	(2)	(3)	(4)	(5)	(6)	(7)	(8)	(9)	(10)	(11)	(12)
6. Løgumkloster (64)	4.248	895	1.719	210	626	749	50	3.418	9.099	245	0	21.259
Bov	1.192	220	750	50	170	49	13	1.028	2.151	76	0	5.699
Løgumkloster	691	190	219	42	112	238	9	621	1.902	47	0	4.071
Nørre-Rangstrup	1.213	247	408	56	173	264	16	866	2.458	62	0	5.763
Tinglev	1.152	238	342	62	171	198	12	903	2.588	60	0	5.726
7. Rødding (65)	4.513	902	1.393	172	800	495	58	3.029	8.600	252	0	20.214
Gram	628	127	286	31	124	98	3	544	1.157	33	0	3.031
Rødding	1.242	379	497	61	239	167	30	932	3.153	121	0	6.821
Vojens	2.643	396	610	80	437	230	25	1.553	4.290	98	0	10.362
Ribe Amtskreds	33.640	7.594	9.627	1.276	6.200	3.075	272	19.236	53.405	2.218	0	136.543
1. Varde (66)	4.904	1.459	2.252	218	801	761	40	3.501	11.759	272	0	25.967
Blaabjerg	608	221	257	36	120	116	9	590	1.950	60	0	3.967
Blåvandshuk	566	161	261	16	95	39	4	411	1.149	29	0	2.731
Varde	2.713	639	1.257	97	442	176	13	1.622	5.326	126	0	12.411
Ølgod	1.017	438	477	69	144	430	14	878	3.334	57	0	6.858
2. Esbjerg (67)	16.142	2.770	3.388	459	3.105	836	98	7.607	16.172	1.127	0	51.704
Esbjerg	15.660	2.589	3.199	445	2.912	806	92	7.335	15.533	1.028	0	49.599
Fanø	482	181	189	14	193	30	6	272	639	99	0	2.105
3. Ribe (68)	5.201	1.555	1.599	227	1.198	525	75	3.135	10.459	456	0	24.430
Bramming	1.803	545	576	90	294	225	29	1.155	3.315	95	0	8.127
Helle	784	217	292	46	132	135	9	674	2.766	48	0	5.103
Ribe	2.614	793	731	91	772	165	37	1.306	4.378	313	0	11.200
4. Grindsted (69)	7.393	1.810	2.388	372	1.096	953	59	4.993	15.015	363	0	34.442
Billund	855	291	465	61	151	190	6	732	2.533	65	0	5.349
Brørup	950	205	285	14	117	54	10	529	1.684	37	0	3.885
Grindsted	2.244	423	555	167	275	434	16	1.670	4.797	70	0	10.651
Holsted	739	239	257	34	131	92	5	653	1.957	61	0	4.168
Vejen	2.605	652	826	96	422	183	22	1.409	4.044	130	0	10.389
Vejle Amtskreds	51.363	15.533	19.271	2.007	13.914	5.132	523	33.052	75.267	4.615	105	220.782
1. Fredericia (70)	10.328	2.512	3.209	291	2.294	916	70	5.699	10.925	814	15	37.073
Børkop	1.655	524	607	68	379	327	9	1.043	2.367	111	3	7.093
Fredericia	8.673	1.988	2.602	223	1.915	589	61	4.656	8.558	703	12	29.980
2. Kolding (71)	9.870	3.577	4.243	390	4.173	960	105	6.528	16.195	793	18	46.852
Kolding	8.259	3.126	3.545	323	3.729	740	94	5.297	13.171	691	15	38.990
Lunderskov	651	208	302	30	224	104	3	452	1.303	54	3	3.334
Vamdrup	960	243	396	37	220	116	8	779	1.721	48	0	4.528
3. Vejle (72)	9.121	3.202	3.842	455	2.521	870	131	5.462	11.699	839	10	38.152
Jelling	650	399	289	49	279	100	8	417	1.264	86	0	3.541
Vejle	8.471	2.803	3.553	406	2.242	770	123	5.045	10.435	753	10	34.611
4. Give (73)	4.908	1.757	2.151	245	1.188	805	47	4.867	11.795	436	12	28.211
Brædstrup	1.051	404	433	43	268	141	13	815	2.220	141	3	5.532
Egtved	1.670	654	833	84	447	237	10	1.554	4.086	131	2	9.708
Give	1.306	472	583	74	306	269	14	1.563	3.848	85	6	8.526
Nørre-Sned	881	227	302	44	167	158	10	935	1.641	79	1	4.445
5. Juelsminde (74)	5.532	1.565	2.152	253	1.266	1.031	50	4.423	11.488	458	9	28.227
Hedensted	2.118	550	774	88	425	669	16	1.543	4.118	117	4	10.422
Juelsminde	2.016	523	878	84	441	145	16	1.516	4.151	225	3	9.998
Tørring-Uldum	1.398	492	500	81	400	217	18	1.364	3.219	116	2	7.807

Tabel 75: Partiernes stemmetal på kommuner den 8. februar 2005

	A. Social- demo- kratiet	B. Det Ra- dikale Venstre	C. Det Konser- vative Folke- parti	D. Cen- trum- Demo- krater- ne	F. Sociali- stisk Fol- keparti	K. Kristen- demo- krater- ne	M. Mino- ritets- partiet	O. Dansk Folke- parti	V. Venstre, Dan- marks Liberale Parti	Ø. Enheds- listen	Uden for parti- erne	I alt
	(1)	(2)	(3)	(4)	(5)	(6)	(7)	(8)	(9)	(10)	(11)	(12)
6. Horsens (75)	11.604	2.920	3.674	373	2.472	550	120	6.073	13.165	1.275	41	42.267
Gedved	1.362	463	498	66	357	97	20	869	2.386	214	8	6.340
Horsens	10.242	2.457	3.176	307	2.115	453	100	5.204	10.779	1.061	33	35.927
Ringkøbing Amtskreds	34.438	10.502	11.887	1.483	7.758	9.852	255	21.743	71.257	2.210	43	171.428
1. Ringkøbing (76)	6.931	2.255	2.644	362	2.377	2.039	47	4.871	16.658	568	9	38.761
Holmsland	412	133	323	20	95	298	5	500	1.297	34	0	3.117
Lemvig	2.054	728	796	97	1.144	481	10	1.295	4.592	169	4	11.370
Ringkøbing	2.171	736	739	98	560	434	17	1.338	4.841	181	2	11.117
Thyborøn-Harboøre	598	119	176	22	145	190	2	461	1.030	15	0	2.758
Trehøje	905	308	396	79	188	578	9	731	2.898	104	3	6.199
Ulfborg-Vemb	791	231	214	46	245	58	4	546	2.000	65	0	4.200
2. Holstebro (77)	11.768	3.199	3.138	446	2.669	2.032	55	5.665	20.355	715	10	50.052
Aulum-Haderup	644	171	351	36	143	346	2	596	2.016	40	3	4.348
Holstebro	6.373	1.901	1.443	243	1.346	927	28	2.724	10.778	413	3	26.179
Struer	3.209	684	824	103	860	324	19	1.395	4.502	180	1	12.101
Thyholm	537	130	216	21	132	125	0	295	860	34	1	2.351
Vinderup	1.005	313	304	43	188	310	6	655	2.199	48	2	5.073
3. Herning (78)	10.435	3.676	3.911	454	1.859	2.459	104	7.162	20.912	600	18	51.590
Herning	7.413	2.945	2.645	321	1.419	1.852	83	4.992	15.215	463	14	37.362
Ikast	3.022	731	1.266	133	440	607	21	2.170	5.697	137	4	14.228
4. Skjern (79)	5.304	1.372	2.194	221	853	3.322	49	4.045	13.332	327	6	31.025
Brande	884	279	345	33	141	473	18	830	2.161	56	2	5.222
Egvad	1.130	258	396	47	176	547	5	731	2.442	66	1	5.799
Skjern	1.425	346	663	60	239	1.043	7	831	3.451	79	1	8.145
Videbæk	1.140	310	500	50	194	900	8	1.043	3.375	78	1	7.599
Aaskov	725	179	290	31	103	359	11	610	1.903	48	1	4.260
Århus Amtskreds	120.526	40.354	39.950	4.023	25.259	7.383	1.236	45.398	116.041	15.151	87	415.408
1. Århus Øst (80)	12.253	7.996	5.683	612	4.109	860	206	3.475	11.829	2.761	12	49.796
Århus	12.253	7.996	5.683	612	4.109	860	206	3.475	11.829	2.761	12	49.796
2. Århus Nord (81)	12.639	5.267	3.387	489	3.260	861	148	3.498	7.661	1.978	13	39.201
Århus	12.639	5.267	3.387	489	3.260	861	148	3.498	7.661	1.978	13	39.201
3. Århus Syd (82)	12.893	5.350	5.252	469	3.171	652	132	4.078	11.846	1.992	7	45.842
Århus	12.893	5.350	5.252	469	3.171	652	132	4.078	11.846	1.992	7	45.842
4. Århus Vest (83)	17.153	5.746	4.833	527	3.559	1.006	215	6.189	11.281	2.281	17	52.807
Århus	17.153	5.746	4.833	527	3.559	1.006	215	6.189	11.281	2.281	17	52.807
5. Mariager (84)	7.695	1.389	2.169	208	981	545	56	3.749	9.345	507	5	26.649
Langå	1.583	306	445	49	223	73	12	700	1.793	134	1	5.319
Mariager	1.406	297	448	41	208	195	11	781	1.627	93	1	5.108
Nørhald	1.631	263	358	37	220	115	13	751	1.893	116	1	5.398
Purhus	1.614	229	444	46	157	86	11	811	1.902	67	1	5.368
Sønderhald	1.461	294	474	35	173	76	9	706	2.130	97	1	5.456
6. Randers (85)	14.252	2.182	3.232	286	1.768	732	85	5.106	10.203	969	6	38.821
Randers	14.252	2.182	3.232	286	1.768	732	85	5.106	10.203	969	6	38.821
7. Hammel (86)	10.427	3.139	3.844	341	1.784	658	91	4.952	13.614	968	7	39.825
Galten	1.893	469	645	48	270	134	19	918	2.367	136	2	6.901
Hadsten	1.901	480	718	76	325	112	14	870	2.678	160	0	7.334
Hammel	1.771	671	676	49	269	89	19	845	2.413	154	1	6.957
Hinnerup	1.932	686	760	80	363	169	6	882	2.470	214	3	7.565
Rosenholm	1.788	430	575	55	304	77	17	855	2.201	159	0	6.461
Rønde	1.142	403	470	33	253	77	16	582	1.485	145	1	4.607

Tabel 75: Partiernes stemmetal på kommuner den 8. februar 2005

	A. Social- demo- kratiet	B. Det Ra- dikale Venstre	C. Det Konser- vative Folke- parti	D. Cen- trum- Demo- krater- ne	F. Sociali- stisk Fol- keparti	K. Kristen- demo- krater- ne	M. Mino- ritets- partiet	O. Dansk Folke- parti	V. Venstre, Dan- marks Liberale Parti	Ø. Enheds- listen	Uden for parti- erne	I alt
	(1)	(2)	(3)	(4)	(5)	(6)	(7)	(8)	(9)	(10)	(11)	(12)
8. Grenaa (87)	10.797	2.054	2.687	248	1.694	455	97	4.780	11.856	919	7	35.594
Ebeltoft	2.409	688	846	80	576	116	27	1.255	3.278	324	0	9.599
Grenaa	4.063	536	744	68	455	99	28	1.619	3.666	194	5	11.477
Midtdjurs	1.521	287	376	36	244	54	12	600	1.622	114	0	4.866
Nørre Djurs	1.290	253	383	31	217	90	17	624	1.675	135	2	4.717
Rougsø	1.514	290	338	33	202	96	13	682	1.615	152	0	4.935
9. Skanderborg (88)	9.884	2.780	3.559	345	1.792	458	93	3.760	11.738	1.047	9	35.465
Hørning	1.546	355	573	51	220	66	10	681	1.909	109	2	5.522
Odder	3.961	1.088	1.280	134	771	202	38	1.347	4.314	415	3	13.553
Samsø	699	217	231	28	135	21	10	312	855	151	0	2.659
Skanderborg	3.678	1.120	1.475	132	666	169	35	1.420	4.660	372	4	13.731
10. Silkeborg (89)	12.533	4.451	5.304	498	3.141	1.156	113	5.811	16.668	1.729	4	51.408
Gjern	1.144	345	430	40	232	232	12	621	1.868	113	0	5.037
Ry	1.630	815	592	72	557	111	21	636	2.329	339	0	7.102
Silkeborg	8.840	2.979	3.880	339	2.077	742	68	3.981	10.894	1.153	4	34.957
Them	919	312	402	47	275	71	12	573	1.577	124	0	4.312
Viborg Amtskreds	39.397	9.012	10.942	1.145	6.724	3.514	205	18.290	55.337	2.143	0	146.709
1. Thisted (90)	7.789	1.553	2.280	206	1.350	991	45	3.766	10.235	503	0	28.718
Hanstholm	838	201	276	36	149	65	5	546	1.117	64	0	3.297
Sydthy	1.689	350	632	47	277	347	14	865	2.700	93	0	7.014
Thisted	5.262	1.002	1.372	123	924	579	26	2.355	6.418	346	0	18.407
2. Morsø (91)	4.302	839	908	105	614	290	24	1.834	5.086	226	0	14.228
Morsø	4.302	839	908	105	614	290	24	1.834	5.086	226	0	14.228
3. Skive (92)	9.913	2.546	2.373	253	1.869	520	44	4.552	12.923	442	0	35.435
Fjends	1.245	332	308	31	210	73	6	736	2.018	46	0	5.005
Sallingsund	1.050	235	271	33	141	71	2	437	1.548	43	0	3.831
Skive	5.272	1.239	1.393	120	1.138	256	19	2.340	5.588	223	0	17.588
Spøttrup	1.353	468	255	41	195	54	5	619	1.813	70	0	4.873
Sundsøre	993	272	146	28	185	66	12	420	1.956	60	0	4.138
4. Viborg (93)	11.005	2.713	3.398	358	2.043	894	59	4.600	16.679	658	0	42.407
Møltrup	1.000	217	383	29	152	113	7	624	2.301	55	0	4.881
Tjele	1.152	295	343	33	237	145	5	628	2.402	73	0	5.313
Viborg	7.732	1.983	2.393	254	1.521	485	44	2.726	9.990	486	0	27.614
Aalestrup	1.121	218	279	42	133	151	3	622	1.986	44	0	4.599
5. Kjellerup (94)	6.388	1.361	1.983	223	848	819	33	3.538	10.414	314	0	25.921
Bjerringbro	2.049	503	752	81	318	271	10	1.112	3.346	96	0	8.538
Hvorslev	1.114	212	336	40	139	65	5	552	1.719	57	0	4.239
Karup	1.134	202	291	32	119	105	6	663	1.637	47	0	4.236
Kjellerup	2.091	444	604	70	272	378	12	1.211	3.712	114	0	8.908
Nordjyllands Amtskreds	95.312	23.734	36.296	2.958	13.069	6.158	649	37.390	87.579	6.768	148	310.061
1. Frederikshavn (95)	9.892	1.633	3.564	275	1.003	597	42	4.513	7.560	531	16	29.626
Frederikshavn	7.135	1.117	2.614	201	754	477	28	3.193	5.084	372	14	20.989
Læsø	346	70	107	11	52	52	2	242	460	28	0	1.370
Skagen	2.411	446	843	63	197	68	12	1.078	2.016	131	2	7.267
2. Sæby (96)	10.037	2.055	4.249	227	1.167	834	66	4.259	10.128	523	27	33.572
Brønderslev	4.105	765	1.578	79	505	296	32	1.548	3.626	212	4	12.750
Dronninglund	2.821	614	1.132	62	364	216	11	1.200	3.020	139	18	9.597
Sæby	3.111	676	1.539	86	298	322	23	1.511	3.482	172	5	11.225

Tabel 75: Partiernes stemmetal på kommuner den 8. februar 2005

	A. Social- demo- kratiet	B. Det Ra- dikale Venstre	C. Det Konser- vative Folke- parti	D. Cen- trum- Demo- krater- ne	F. Sociali- stisk Fol- keparti	K. Kristen- demo- krater- ne	M. Mino- ritets- partiet	O. Dansk Folke- parti	V. Venstre, Dan- marks Liberale Parti	Ø. Enheds- listen	Uden for parti- erne	I alt
	(1)	(2)	(3)	(4)	(5)	(6)	(7)	(8)	(9)	(10)	(11)	(12)
3. Hjørring (97)	10.081	2.816	5.845	474	1.283	845	56	4.189	10.025	633	17	36.264
Hirtshals	2.207	599	1.751	72	207	238	14	1.195	2.137	118	7	8.545
Hjørring	6.470	1.848	3.331	260	917	433	35	2.304	5.983	430	5	22.016
Sindal	1.404	369	763	142	159	174	7	690	1.905	85	5	5.703
4. Fjerritslev (98)	6.498	1.465	2.459	194	782	579	47	2.936	7.150	402	12	22.524
Brovst	1.470	355	505	43	155	156	11	672	1.676	98	4	5.145
Fjerritslev	1.296	346	503	44	192	193	8	632	1.815	89	3	5.121
Løkken-Vrå	1.433	376	779	48	196	108	18	693	1.743	120	3	5.517
Pandrup	2.299	388	672	59	239	122	10	939	1.916	95	2	6.741
5. Aalborg Nord (99)	13.384	2.727	3.888	319	1.646	754	78	4.804	9.895	892	11	38.398
Hals	2.435	465	783	58	330	99	17	903	2.055	149	5	7.299
Aabybro	2.313	484	765	56	213	215	7	806	2.361	93	1	7.314
Aalborg	8.636	1.778	2.340	205	1.103	440	54	3.095	5.479	650	5	23.785
6. Aalborg Vest (100)	9.844	3.690	4.805	369	1.939	503	64	3.388	8.667	1.076	22	34.367
Aalborg	9.844	3.690	4.805	369	1.939	503	64	3.388	8.667	1.076	22	34.367
7. Aalborg Øst (101)	15.985	4.677	4.739	506	2.732	861	149	5.061	9.677	1.538	22	45.947
Aalborg	15.985	4.677	4.739	506	2.732	861	149	5.061	9.677	1.538	22	45.947
8. Hobro (102)	10.788	2.336	3.228	285	1.237	461	68	4.002	10.374	631	9	33.419
Arden	1.739	244	386	45	178	74	9	535	1.756	86	1	5.053
Hadsund	2.280	391	709	54	218	54	17	872	2.178	82	1	6.856
Hobro	2.742	765	1.041	74	321	159	18	1.102	2.973	160	2	9.357
Sejlfjord	2.163	376	545	57	205	72	10	767	1.581	93	2	5.871
Skørping	1.864	560	547	55	315	102	14	726	1.886	210	3	6.282
9. Aars (103)	8.803	2.335	3.519	309	1.280	724	79	4.238	14.103	542	12	35.944
Farsø	994	322	501	47	144	169	15	613	2.043	58	3	4.909
Løgstør	1.601	369	353	48	282	100	15	703	2.517	117	3	6.108
Nibe	1.473	370	478	48	265	78	16	560	1.897	104	1	5.290
Nørager	816	200	327	26	87	77	4	417	1.323	37	2	3.316
Støvring	2.064	574	888	67	276	134	18	884	3.079	126	1	8.111
Aars	1.855	500	972	73	226	166	11	1.061	3.244	100	2	8.210

Tabel 76: Partiernes stemmetal på kommuner dækkende flere opstillingskredse den 8. februar 2005

	A. Socialde- mokratiet	B. Det Radi- kale Ven- stre	C. Det Konser- vative Folke- parti	D. Cen- trum- Demo- krater- ne	F. Sociali- stisk Fol- keparti	K. Kristen- demo- kraterne	M. Mino- ritetspar- tiet	O. Dansk Folke- parti	V. Venstre, Dan- marks Li- berale Parti	Ø. Enheds- listen	Uden for parti- erne	I alt
	(1)	(2)	(3)	(4)	(5)	(6)	(7)	(8)	(9)	(10)	(11)	(12)
I ALT	222.484	117.275	97.019	9.037	67.175	11.680	3.275	86.082	167.778	51.745	734	834.284
København	71.386	53.487	23.782	3.412	31.450	3.159	1.645	31.844	46.848	29.483	100	296.596
Frederiksberg	11.966	11.380	10.350	630	4.674	650	224	5.400	11.553	3.629	0	60.456
Gentofte	5.106	5.639	11.780	460	2.046	448	95	3.559	12.843	1.217	10	43.203
Bornholm	9.102	1.132	795	179	1.109	1.094	64	2.717	9.582	1.198	526	27.498
Odense	35.521	11.133	19.273	1.179	8.023	1.146	279	13.778	20.512	3.942	0	114.786
Århus	54.938	24.359	19.155	2.097	14.099	3.379	701	17.240	42.617	9.012	49	187.646
Aalborg	34.465	10.145	11.884	1.080	5.774	1.804	267	11.544	23.823	3.264	49	104.099

II. Partiernes relative stemmefordeling den 8. februar 2005

Tabel 77: Partiernes relative stemmeandel på kommuner den 8. februar 2005

	A. Social- demo- kratiet (1)	B. Det Ra- dikale Venstre (2)	C. Det Konser- vative Folke- parti (3)	D. Cen- trum- Demo- kraterne (4)	F. Sociali- stisk Folke- parti (5)	K. Kristen- demo- kraterne (6)	M. Minori- tetspar- tiet (7)	O. Dansk Folke- parti (8)	V. Ven- stre, Dan- marks Libera- le Parti (9)	Ø. Enheds- listen (10)	Uden for par- tierne (11)
HELE LANDET	25,8	9,2	10,3	1,0	6,0	1,7	0,3	13,3	29,0	3,4	0,0
København-Frederiksberg	23,3	18,2	9,6	1,1	10,1	1,1	0,5	10,4	16,4	9,3	0,0
Søndre Storkreds	24,2	17,6	7,7	1,1	11,5	1,0	0,5	9,9	17,0	9,4	0,1
2. Kbh. Christianshavn (1)	25,0	17,6	6,8	1,0	12,0	0,8	0,6	9,6	15,6	10,9	0,1
Christianshavn	21,4	20,8	6,9	1,0	12,8	0,7	0,6	5,7	13,9	16,1	0,1
Christianshavn Syd	26,8	13,9	4,7	0,8	13,2	1,2	0,5	12,9	16,0	10,0	0,0
Christianshavn Øst	27,3	15,9	7,0	0,9	11,6	0,9	0,6	11,7	15,7	8,4	0,0
Christianshavn Vest	24,8	18,7	7,7	1,1	11,2	0,8	0,5	8,8	17,3	9,0	0,1
3. Kbh. Rådhus (2)	17,5	22,5	11,9	1,1	10,2	1,0	0,4	5,6	20,8	9,0	0,0
Rådhus	18,6	24,8	10,4	0,9	11,7	0,9	0,4	5,0	16,3	11,0	0,0
Rådhus Øst	16,6	19,9	13,9	1,1	7,5	0,9	0,5	6,2	25,5	7,8	0,1
Rådhus Vest	16,9	21,9	12,0	1,2	10,9	1,2	0,4	5,9	22,3	7,3	0,0
4. Kbh. Sundby (3)	29,2	12,0	6,3	1,0	10,5	1,2	0,4	14,5	18,0	6,8	0,1
Sundby	28,0	12,9	6,6	1,1	10,5	1,4	0,3	13,9	18,1	7,1	0,1
Sundby Øst	25,8	13,0	7,5	1,2	10,1	1,3	0,3	14,1	20,3	6,4	0,0
Sundby Vest	31,3	11,0	5,6	0,9	10,6	1,1	0,4	15,0	17,2	6,8	0,1
5. Kbh. Blågård (4)	20,8	22,8	7,3	1,3	13,6	1,0	0,7	6,4	12,7	13,4	0,0
Blågård	21,4	21,0	5,9	1,0	15,2	0,6	0,9	6,9	10,8	16,3	0,0
Blågård Nord	20,8	22,6	9,0	1,5	12,1	1,7	0,4	6,4	15,5	10,0	0,0
Blågård Syd	20,0	25,2	7,7	1,4	12,7	1,0	0,8	5,9	12,8	12,4	0,1
9. Kbh. Amagerbro (5)	26,6	15,4	6,4	1,3	11,6	1,2	0,5	12,0	16,8	8,1	0,1
Amagerbro	26,5	16,1	6,7	1,3	12,0	1,3	0,5	11,0	16,4	8,1	0,1
Amagerbro Syd	26,8	14,3	6,1	1,3	11,1	1,1	0,5	13,4	17,3	8,0	0,1
Østre Storkreds	23,5	18,0	8,5	1,2	9,8	1,1	0,6	11,1	15,9	10,3	0,0
1. Kbh. Ryvang (6)	23,6	17,6	8,9	1,2	9,4	1,2	0,6	10,8	17,4	9,3	0,0
Ryvang	21,8	19,0	10,3	1,1	8,7	1,1	0,4	10,1	18,3	9,2	0,0
Ryvang Vest	30,3	12,5	6,5	1,4	8,9	1,0	0,6	14,7	15,1	9,0	0,0
Ryvang Syd	23,0	18,1	8,7	1,2	9,9	1,2	0,7	10,3	17,5	9,4	0,0
6. Kbh. Østbane (7)	19,0	22,3	11,8	0,9	9,6	1,1	0,4	6,1	18,4	10,4	0,0
Østbane	19,6	21,6	11,9	1,0	9,6	1,1	0,4	6,6	18,2	10,0	0,0
Østbane Syd	17,5	24,0	11,6	0,9	9,4	1,2	0,4	5,1	18,8	11,1	0,0
7. Kbh. Husum (8)	29,5	11,5	6,4	1,0	9,8	1,0	0,6	17,1	14,4	8,7	0,0
Husum	28,4	10,8	6,9	1,0	8,8	0,8	0,3	18,0	16,8	8,1	0,1
Husum Nord	40,3	10,6	3,1	0,6	8,6	0,8	2,1	19,8	7,1	7,0	0,0
Husum Øst	25,7	14,3	6,7	1,1	11,4	1,3	0,5	14,0	14,6	10,4	0,0
Husum Vest	28,9	10,9	7,0	1,1	10,3	0,9	0,6	16,9	14,3	9,1	0,0
10. Kbh. Østerbro (9)	18,9	21,2	11,6	1,1	8,7	1,1	0,4	7,7	19,7	9,6	0,0
Østerbro	19,7	22,6	10,6	1,1	9,3	1,1	0,3	6,6	18,0	10,7	0,0
Østerbro Nord	17,0	17,8	14,2	1,2	7,2	1,1	0,4	10,2	23,9	7,0	0,0
11. Kbh. Nørrebro (10)	20,9	24,0	6,8	1,4	11,9	0,9	1,0	7,5	11,7	13,9	0,0
Nørrebro	20,8	26,4	5,5	1,2	12,4	0,7	0,9	7,6	10,1	14,4	0,0
Nørrebro Nord	20,7	22,0	7,5	1,6	11,8	1,0	1,2	8,2	13,5	12,5	0,0
Nørrebro Syd	21,5	24,4	7,5	1,6	11,3	0,7	0,6	5,5	9,8	17,1	0,0

Tabel 77: Partiernes relative stemmeandel på kommuner den 8. februar 2005

	A. Social- demo- kratiet	B. Det Ra- dikale Venstre	C. Det Konser- vative Folke- parti	D. Cen- trum- Demo- kraterne	F. Sociali- stisk Folke- parti	K. Kristen- demo- kraterne	M. Minori- tetspar- tiet	O. Dansk Folke- parti	V. Ven- stre, Dan- marks Libera- le Parti	Ø. Enheds- listen	Uden for par- tierne
	(1)	(2)	(3)	(4)	(5)	(6)	(7)	(8)	(9)	(10)	(11)
12. Kbh. Bispeeng (11)	23,8	20,0	6,7	1,1	10,9	1,0	0,7	10,6	12,9	12,2	0,1
Bispeeng	21,0	23,6	6,2	1,1	12,2	1,0	0,8	8,0	11,9	14,1	0,1
Bispeeng Nord	26,4	16,7	7,1	1,0	9,7	1,1	0,8	13,5	14,6	9,1	0,0
Bispeeng Syd	23,1	21,0	6,2	1,2	11,2	0,8	0,6	9,5	11,3	15,0	0,1
Bispeeng Vest	27,1	15,6	8,5	1,0	8,9	1,5	0,5	12,5	14,4	9,9	0,1
15. Kbh. Bispebjerg (12)	26,9	15,0	7,3	1,2	9,6	1,5	0,8	14,0	14,2	9,5	0,0
Bispebjerg	27,7	15,0	6,9	1,2	9,3	1,4	0,9	14,1	14,1	9,4	0,0
Bispebjerg Nord	24,5	15,1	8,4	1,2	10,6	1,8	0,5	13,7	14,3	9,8	0,1
16. Kbh. Brønshøj (13)	23,8	15,3	9,4	1,2	9,0	1,3	0,4	12,7	17,7	9,2	0,0
Brønshøj	23,1	14,9	8,7	1,2	9,7	1,2	0,4	13,4	17,4	9,9	0,1
Bellahøj	26,5	13,2	8,4	1,3	9,3	1,0	0,4	14,9	15,5	9,5	0,0
Frederiksgård	22,6	17,0	10,1	1,2	8,3	1,2	0,4	11,2	18,3	9,7	0,0
Katrinedal	24,4	16,6	8,9	1,1	8,3	1,4	0,2	12,7	18,6	7,8	0,0
Kirkebjerg	22,4	15,8	9,5	1,2	10,5	1,7	0,5	11,2	18,1	9,1	0,0
Vanløse	23,7	15,2	10,0	1,3	8,5	1,2	0,4	12,4	18,1	9,2	0,0
Vestre Storkreds	22,5	18,8	12,4	1,1	9,4	1,0	0,5	10,0	16,4	7,9	0,0
8. Kbh. Valby (14)	28,1	14,1	7,9	1,1	10,1	0,9	0,4	14,5	15,7	7,2	0,0
Valby	25,5	16,1	8,7	1,2	10,6	0,7	0,4	12,1	16,2	8,5	0,0
Valby Nord	24,2	15,6	9,1	1,2	10,5	1,2	0,5	13,2	17,4	7,1	0,0
Valby Syd	31,1	11,4	6,9	0,9	8,8	0,8	0,4	18,2	16,2	5,3	0,0
Valby Øst	28,1	14,6	7,7	1,1	11,5	0,8	0,2	12,9	14,9	8,2	0,0
Valby Vest	33,2	11,7	6,9	1,0	8,7	1,1	0,4	17,2	13,5	6,3	0,0
13. Kbh. Vesterbro (15)	20,5	26,6	6,5	1,1	13,0	0,8	0,6	6,1	11,4	13,4	0,0
Vesterbro	20,8	27,1	6,2	1,2	12,7	1,0	0,5	6,2	10,9	13,4	0,0
Vesterbro Øst	19,3	28,0	7,2	1,1	11,8	0,7	0,6	5,1	12,3	13,9	0,0
Vesterbro Vest	21,3	24,8	6,0	1,1	14,5	0,8	0,7	7,0	11,0	12,8	0,0
14. Kbh. Enghave (16)	27,1	16,6	6,9	1,3	11,0	1,0	0,7	12,4	13,0	10,0	0,0
Enghave	29,0	16,2	6,7	1,6	12,5	1,7	0,8	11,1	11,8	8,6	0,0
Enghave Nord	23,6	22,9	6,0	1,1	12,9	0,8	1,0	8,4	9,2	14,1	0,0
Enghave Syd	30,8	12,8	6,1	1,5	9,9	0,7	0,6	15,8	12,8	9,0	0,0
Enghave Vest	27,1	14,7	6,9	1,0	11,1	0,9	0,6	14,1	14,0	9,6	0,0
Enghave Nordvest	21,5	18,3	10,7	1,0	9,5	1,4	0,7	9,4	19,7	7,8	0,0
1. Frb. Gl. Kongevej (17)	17,7	20,9	17,8	1,0	8,2	0,8	0,3	7,4	19,1	6,8	0,0
Østre	18,3	21,2	16,1	1,3	8,4	0,9	0,4	7,4	18,4	7,6	0,0
Vestre	17,1	20,5	19,4	0,8	7,9	0,7	0,3	7,5	19,7	6,1	0,0
2. Frb. Slots (18)	21,2	17,5	16,8	1,0	7,5	1,2	0,4	10,0	18,8	5,6	0,0
Østre	20,5	19,0	17,1	1,2	7,8	1,1	0,5	9,2	18,1	5,5	0,0
Nordre	22,8	16,5	15,7	1,0	7,3	1,1	0,4	11,3	18,2	5,7	0,0
Søndre	21,4	14,4	20,3	0,9	6,0	1,2	0,2	11,5	19,6	4,5	0,0
Vestre	20,0	20,1	14,2	1,0	8,9	1,6	0,4	7,7	19,5	6,6	0,0
3. Frb. Falkoner (19)	19,2	19,5	17,1	1,0	7,8	1,0	0,4	8,3	19,6	6,1	0,0
Østre	18,9	20,2	16,4	1,1	8,3	1,0	0,4	8,0	19,3	6,4	0,0
Vestre	19,4	18,7	17,8	1,1	7,3	0,9	0,4	8,7	19,9	5,8	0,0
Øerne	25,7	8,9	11,8	1,1	5,9	1,1	0,2	14,4	27,6	3,2	0,1
Københavns Amtskreds	25,4	9,5	13,3	1,2	6,2	1,0	0,3	14,9	24,5	3,7	0,0
1. Gentofte (20)	13,7	13,4	26,0	1,2	5,3	1,0	0,2	9,0	27,2	3,0	0,0
Gentofte	13,7	13,4	26,0	1,2	5,3	1,0	0,2	9,0	27,2	3,0	0,0

Tabel 77: Partiernes relative stemmeandel på kommuner den 8. februar 2005

	A. Social- demo- kratiet	B. Det Ra- dikale Venstre	C. Det Konser- vative Folke- parti	D. Cen- trum- Demo- kraterne	F. Sociali- stisk Folke- parti	K. Kristen- demo- kraterne	M. Minori- tetspar- tiet	O. Dansk Folke- parti	V. Ven- stre, Dan- marks Libera- le Parti	Ø. Enheds- listen	Uden for par- tierne
	(1)	(2)	(3)	(4)	(5)	(6)	(7)	(8)	(9)	(10)	(11)
2. Lyngby (21)	15,8	12,9	20,2	1,2	5,1	1,1	0,2	9,2	31,4	2,9	0,0
Lyngby-Taarbæk	18,5	13,7	19,1	1,2	6,0	1,2	0,3	10,1	26,5	3,4	0,0
Søllerød	11,4	11,7	22,1	1,1	3,7	0,9	0,2	7,6	39,2	2,1	0,0
3. Ballerup (22)	28,5	9,0	12,6	1,1	6,3	1,0	0,2	14,4	23,7	3,2	0,0
Ballerup	34,5	7,0	8,8	1,0	6,5	1,0	0,2	16,7	20,9	3,4	0,0
Ledøje-Smørum	20,1	8,1	19,7	1,4	5,5	1,1	0,1	12,3	29,8	1,9	0,0
Værløse	18,5	14,1	18,0	1,1	6,3	1,2	0,2	10,0	27,2	3,4	0,0
4. Glostrup (23)	28,6	7,4	9,5	1,1	6,3	0,9	0,3	18,2	23,6	4,0	0,1
Glostrup	29,3	6,4	8,7	1,0	5,6	0,9	0,2	19,2	25,8	2,9	0,0
Albertslund	32,2	9,3	6,3	1,2	10,3	0,8	0,4	15,2	16,2	8,1	0,0
Høje-Taastrup	27,0	7,2	10,1	1,2	5,3	0,9	0,3	18,6	26,6	2,8	0,0
Ishøj	31,4	7,0	6,8	1,1	5,5	0,7	0,4	21,6	21,6	3,9	0,0
Vallensbæk	22,0	6,8	19,0	1,0	4,1	0,8	0,2	16,5	27,5	2,1	0,0
5. Hellerup (24)	10,0	12,7	28,5	1,0	4,2	1,1	0,2	7,5	32,2	2,6	0,0
Gentofte	10,0	12,7	28,5	1,0	4,2	1,1	0,2	7,5	32,2	2,6	0,0
6. Gladsaxe (25)	26,5	11,4	10,5	1,9	8,0	1,1	0,3	14,0	21,2	5,1	0,0
Gladsaxe	26,5	11,4	10,5	1,9	8,0	1,1	0,3	14,0	21,2	5,1	0,0
7. Hvidovre (26)	31,8	7,9	7,4	1,1	6,7	0,8	0,2	19,3	20,4	4,3	0,1
Brøndby	33,8	7,6	7,1	1,1	6,5	0,8	0,2	19,4	19,5	3,9	0,1
Hvidovre	30,5	8,1	7,7	1,1	6,7	0,8	0,3	19,2	21,0	4,5	0,1
8. Amager (27)	27,0	7,0	10,3	1,2	6,0	0,7	0,2	18,8	25,5	3,3	0,0
Dragør	18,0	9,1	17,4	1,0	4,8	0,6	0,1	15,1	31,3	2,6	0,0
Tårnby	30,1	6,3	7,8	1,2	6,4	0,8	0,2	20,1	23,5	3,6	0,0
9. Rødovre (28)	33,3	8,0	8,7	1,2	7,0	1,4	0,3	16,7	19,4	4,0	0,0
Herlev	33,0	8,1	9,5	1,2	7,1	1,8	0,3	15,7	19,5	3,8	0,0
Rødovre	33,5	7,9	8,1	1,2	6,8	1,1	0,3	17,4	19,5	4,2	0,0
Frederiksborg Amtskreds	20,0	11,5	12,3	1,1	5,4	1,3	0,2	13,4	31,7	3,1	0,0
1. Helsingør (29)	24,7	12,2	11,9	1,3	5,7	0,9	0,3	14,0	25,4	3,6	0,0
Helsingør	24,7	12,2	11,9	1,3	5,7	0,9	0,3	14,0	25,4	3,6	0,0
2. Fredensborg (30)	15,6	12,6	15,0	1,0	4,6	1,3	0,2	12,1	34,8	2,8	0,0
Birkerød	15,5	17,3	16,1	0,9	5,6	0,9	0,3	8,7	31,2	3,5	0,0
Fredensborg-Humblebæk	17,6	13,6	13,7	1,0	5,3	1,1	0,2	12,0	32,7	2,8	0,0
Græsted-Gilleleje	18,0	8,7	7,5	1,1	5,5	2,7	0,2	16,8	35,6	3,9	0,0
Hørsholm	10,4	11,1	22,9	0,9	2,2	0,9	0,1	10,0	40,3	1,2	0,0
Karlebo	18,1	12,0	12,7	1,2	5,1	1,0	0,3	14,0	32,7	2,9	0,0
3. Hillerød (31)	19,1	12,2	12,5	1,1	5,8	1,6	0,2	12,0	32,3	3,2	0,0
Allerød	15,6	13,1	16,0	0,9	5,4	1,5	0,1	10,0	34,9	2,5	0,0
Farum	18,1	15,7	12,8	1,3	7,1	1,1	0,2	10,7	28,2	4,8	0,0
Hillerød	21,3	12,9	11,6	1,2	6,7	2,8	0,2	10,8	28,9	3,6	0,0
Slangerup	18,3	8,4	9,8	1,1	4,6	0,8	0,2	15,0	39,7	2,1	0,0
Stenløse	18,3	10,6	12,1	1,4	5,2	0,9	0,2	13,8	34,5	3,0	0,0
Ølstykke	21,6	8,6	10,5	1,0	4,0	0,8	0,3	16,1	35,0	2,1	0,0

Tabel 77: Partiernes relative stemmeandel på kommuner den 8. februar 2005

	A. Social- demo- kratiet	B. Det Ra- dikale Venstre	C. Det Konser- vative Folke- parti	D. Cen- trum- Demo- kraterne	F. Sociali- stisk Folke- parti	K. Kristen- demo- kraterne	M. Minori- tetspar- tiet	O. Dansk Folke- parti	V. Ven- stre, Dan- marks Libera- le Parti	Ø. Enheds- listen	Uden for par- tierne
	(1)	(2)	(3)	(4)	(5)	(6)	(7)	(8)	(9)	(10)	(11)
4. Frederiksværk (32)	23,4	9,0	9,0	1,0	5,3	1,2	0,2	16,3	31,4	3,2	0,0
Frederikssund	24,3	9,3	10,6	0,9	4,8	1,1	0,1	14,2	32,3	2,4	0,0
Frederiksværk	28,1	8,6	8,2	1,0	4,9	1,2	0,2	18,0	26,6	3,2	0,0
Helsinge	17,6	10,4	8,5	1,1	5,2	1,5	0,2	15,2	37,1	3,2	0,0
Hundested	26,4	8,8	6,0	1,2	6,9	1,1	0,3	17,7	27,2	4,4	0,0
Jægerspris	26,1	8,5	7,0	0,9	6,9	0,6	0,1	17,4	28,3	4,2	0,0
Skibby	21,2	8,2	7,8	1,1	4,8	0,8	0,4	18,6	34,2	2,9	0,0
Skævinge	17,3	6,8	17,8	0,9	4,7	1,8	0,2	14,1	34,6	1,8	0,0
Roskilde Amtskreds	22,6	8,8	9,5	1,1	5,7	1,0	0,2	15,5	32,7	2,9	0,0
1. Roskilde (33)	23,0	11,3	10,4	1,1	7,8	1,2	0,3	12,6	28,3	4,0	0,0
Gundsø	19,4	8,5	12,2	1,1	4,5	1,0	0,1	15,5	35,6	2,1	0,0
Roskilde	24,1	12,1	9,9	1,1	8,7	1,2	0,3	11,8	26,2	4,6	0,0
2. Køge (34)	22,9	7,3	9,2	1,1	4,6	0,8	0,2	17,8	33,9	2,2	0,0
Greve	20,8	7,1	9,8	1,0	4,0	0,9	0,2	19,0	35,5	1,7	0,0
Køge	28,0	7,5	8,1	1,1	5,4	0,8	0,2	17,1	28,9	2,9	0,0
Solrød	19,2	7,1	10,3	1,1	4,4	0,8	0,2	15,9	39,0	2,0	0,0
Vallø	20,8	6,8	8,6	1,3	4,8	1,0	0,1	18,2	35,8	2,6	0,0
3. Lejre (35)	21,4	8,9	8,9	1,1	5,1	1,2	0,2	14,4	36,0	2,8	0,0
Bramsnæs	19,7	8,3	7,3	1,3	4,6	0,9	0,3	16,3	38,5	2,8	0,0
Hvalsø	26,0	9,6	8,1	0,9	6,6	1,0	0,2	12,8	30,6	4,2	0,0
Lejre	19,2	11,5	9,0	0,9	5,3	1,7	0,3	10,5	38,3	3,3	0,0
Ramsø	22,9	8,8	9,0	1,0	5,1	1,1	0,1	12,9	36,7	2,4	0,0
Skovbo	20,3	7,3	10,4	1,2	4,6	1,1	0,2	17,5	35,4	2,0	0,0
Vestsjællands Amtskreds	25,8	7,7	8,4	1,1	6,3	1,1	0,2	15,8	31,0	2,6	0,0
1. Holbæk (36)	25,3	10,1	9,7	1,3	6,5	1,2	0,2	13,0	29,5	3,2	0,0
Holbæk	25,5	11,2	10,9	1,4	6,9	1,1	0,2	12,2	27,3	3,3	0,0
Jernløse	25,1	8,1	8,7	1,0	5,4	1,0	0,1	14,0	33,8	2,8	0,0
Tornved	26,7	7,9	7,7	1,0	5,7	1,2	0,3	14,3	32,3	2,9	0,0
Tølløse	23,6	9,6	7,7	1,5	6,3	1,4	0,2	14,1	32,2	3,4	0,0
2. Nykøbing Sjælland (37)	25,9	8,3	7,7	1,0	6,6	0,8	0,3	15,9	30,4	3,1	0,0
Bjergsted	26,3	9,0	5,5	0,9	7,0	0,9	0,3	18,2	28,6	3,2	0,1
Dragsholm	25,0	8,1	8,1	1,0	7,3	0,8	0,2	14,8	32,1	2,6	0,0
Nykøbing-Rørvig	29,8	7,6	9,0	1,3	6,4	0,9	0,3	14,0	27,1	3,6	0,0
Svinninge	26,1	7,9	8,3	1,1	5,7	0,5	0,2	15,9	32,4	1,9	0,0
Trundholm	24,1	8,6	7,3	0,8	6,2	0,7	0,3	17,2	30,8	4,0	0,0
3. Kalundborg (38)	27,4	6,4	7,0	0,9	6,1	0,9	0,2	16,4	32,7	2,0	0,0
Gørlev	25,9	6,6	6,0	0,4	4,5	0,9	0,3	18,0	35,1	2,3	0,0
Hvidebæk	26,2	5,9	7,6	0,7	5,4	0,9	0,2	16,9	34,7	1,5	0,0
Høng	23,8	6,4	7,6	1,1	6,4	0,8	0,2	17,0	33,8	2,8	0,1
Kalundborg	29,7	6,5	6,8	1,0	6,6	0,9	0,2	15,6	30,9	1,8	0,0
4. Ringsted (39)	24,6	7,7	8,7	1,1	6,2	1,3	0,3	16,3	31,4	2,4	0,0
Dianalund	24,5	6,4	9,7	1,1	5,0	3,2	0,4	17,5	30,1	2,1	0,0
Haslev	23,7	8,1	9,1	1,3	6,1	1,3	0,2	14,2	33,6	2,4	0,0
Ringsted	25,2	8,0	8,3	1,0	6,7	0,9	0,3	16,9	30,3	2,4	0,0
Stenlille	23,3	6,7	7,9	1,3	5,6	1,4	0,2	16,5	33,8	3,2	0,1
5. Sorø (40)	22,8	7,7	8,8	1,0	6,2	1,1	0,2	15,3	34,2	2,7	0,0
Fuglebjerget	22,9	6,8	9,0	1,3	5,1	1,3	0,4	16,6	33,8	2,8	0,0
Hashøj	21,3	5,8	7,6	0,8	5,4	0,8	0,2	17,1	38,8	2,2	0,0
Skælskør	21,8	6,7	8,3	1,0	6,9	0,9	0,2	18,1	33,1	2,9	0,1
Sorø	24,0	9,5	9,4	1,0	6,4	1,5	0,2	11,9	33,3	2,7	0,1

Tabel 77: Partiernes relative stemmeandel på kommuner den 8. februar 2005

	A. Social- demo- kratiet	B. Det Ra- dikale Venstre	C. Det Konser- vative Folke- parti	D. Cen- trum- Demo- kraterne	F. Sociali- stisk Folke- parti	K. Kristen- demo- kraterne	M. Minori- tetspar- tiet	O. Dansk Folke- parti	V. Ven- stre, Dan- marks Libera- le Parti	Ø. Enheds- listen	Uden for par- tierne
	(1)	(2)	(3)	(4)	(5)	(6)	(7)	(8)	(9)	(10)	(11)
6. Slagelse (41)	28,4	5,8	8,1	0,9	6,3	0,9	0,2	17,9	29,2	2,3	0,0
Korsør	32,4	4,7	6,5	0,7	7,1	0,8	0,2	20,0	25,4	2,2	0,0
Slagelse	26,0	6,5	9,0	1,0	5,8	1,0	0,2	16,7	31,4	2,4	0,0
Storstrøms Amtskreds	30,0	6,6	9,6	1,1	6,1	0,9	0,3	15,0	27,6	2,8	0,0
1. Præstø (42)	23,9	6,6	10,6	1,2	5,3	0,8	0,2	15,5	32,9	3,0	0,0
Fakse	27,4	5,8	11,3	1,2	5,1	0,9	0,2	15,5	29,1	3,5	0,0
Fladså	21,1	6,4	10,3	1,0	4,7	1,2	0,3	14,1	38,5	2,4	0,0
Præstø	25,9	7,7	9,4	0,8	6,8	0,5	0,4	13,5	31,5	3,5	0,0
Rønnede	20,8	6,1	11,0	1,6	4,5	0,6	0,1	16,9	36,4	2,0	0,0
Stevns	22,5	7,1	10,6	1,3	5,4	0,6	0,2	16,9	32,1	3,3	0,0
2. Næstved (43)	30,5	6,8	12,6	1,1	5,3	1,1	0,2	13,7	26,2	2,5	0,0
Holmegaard	30,3	5,9	12,6	1,3	4,2	1,1	0,2	13,8	29,3	1,3	0,0
Næstved	30,9	7,2	13,2	1,0	5,6	1,1	0,2	13,6	24,6	2,6	0,0
Suså	28,0	5,5	9,3	1,5	5,0	1,0	0,3	14,2	32,2	3,0	0,0
3. Vordingborg (44)	26,9	7,6	9,7	1,1	7,5	0,8	0,4	14,8	27,7	3,5	0,0
Langebæk	27,1	6,8	9,5	1,2	6,4	0,7	0,2	16,3	28,9	2,9	0,0
Møn	24,5	7,8	7,9	1,1	9,2	1,0	0,6	14,1	29,2	4,6	0,0
Vordingborg	28,2	7,7	10,7	1,1	6,9	0,8	0,4	14,6	26,5	3,1	0,0
4. Nakskov (45)	36,6	5,4	6,2	0,9	8,1	0,7	0,3	17,3	21,9	2,6	0,0
Højreby	33,9	5,7	6,3	1,0	5,2	0,8	0,4	16,9	26,6	3,1	0,1
Nakskov	40,7	5,4	5,9	0,7	10,4	0,6	0,3	16,5	17,4	2,1	0,0
Ravnsborg	30,8	5,7	6,6	1,0	6,0	0,6	0,4	18,7	26,5	3,6	0,1
Rudbjerg	32,7	4,5	7,0	0,8	5,0	0,5	0,3	19,2	27,6	2,4	0,0
5. Maribo (46)	32,7	5,7	6,7	0,9	5,4	0,8	0,3	15,2	29,5	2,7	0,1
Holeby	34,2	5,1	5,1	0,7	4,4	0,4	0,2	17,2	30,0	2,6	0,1
Maribo	34,7	5,9	6,5	1,0	5,6	1,3	0,3	13,1	27,9	3,6	0,1
Nysted	27,9	6,8	7,9	1,1	5,2	0,9	0,3	16,9	30,5	2,5	0,0
Rødby	31,8	4,5	5,2	0,8	6,9	0,6	0,3	15,4	31,9	2,5	0,1
Sakskøbing	33,1	5,8	7,8	0,8	4,8	0,6	0,3	15,6	29,1	2,0	0,1
6. Nykøbing Falster (47)	31,8	7,0	9,1	1,2	6,0	1,0	0,2	15,0	26,1	2,6	0,0
Nykøbing F.	34,3	7,6	9,6	1,2	6,8	1,1	0,2	13,4	23,2	2,6	0,0
Nørre Alslev	29,7	6,5	7,1	1,1	5,0	0,9	0,3	16,3	30,6	2,5	0,0
Stubbekøbing	31,0	6,7	7,3	1,2	5,9	1,0	0,4	15,9	27,2	3,4	0,0
Sydfalster	26,6	5,9	11,5	1,1	5,0	0,8	0,2	17,7	29,2	2,0	0,0
Bornholms Amtskreds	33,1	4,1	2,9	0,7	4,0	4,0	0,2	9,9	34,8	4,4	1,9
1. Rønne (48)	36,9	4,1	3,1	0,7	4,1	3,8	0,2	10,0	31,5	4,1	1,5
Bornholm	36,9	4,1	3,1	0,7	4,1	3,8	0,2	10,0	31,5	4,1	1,5
2. Aakirkeby (49)	29,6	4,2	2,7	0,6	3,9	4,1	0,3	9,7	37,9	4,7	2,3
Bornholm	29,7	4,1	2,7	0,6	3,9	4,2	0,3	9,7	37,9	4,6	2,3
Christiansø	20,6	14,7	2,9	1,5	2,9	2,9	0,0	5,9	32,4	16,2	0,0
Fyns Amtskreds	28,9	8,4	15,0	0,9	6,1	1,0	0,2	13,3	23,2	3,0	0,0
1. Odense Øst (50)	35,6	10,4	12,9	1,2	7,4	1,0	0,3	12,0	15,1	4,1	0,0
Odense	35,6	10,4	12,9	1,2	7,4	1,0	0,3	12,0	15,1	4,1	0,0
2. Odense Vest (51)	32,0	8,3	17,4	1,0	7,0	0,8	0,2	12,7	17,5	3,1	0,0
Odense	32,0	8,3	17,4	1,0	7,0	0,8	0,2	12,7	17,5	3,1	0,0
3. Odense Syd (52)	25,8	10,2	19,8	0,9	6,7	1,2	0,2	11,5	20,7	3,0	0,0
Odense	25,8	10,2	19,8	0,9	6,7	1,2	0,2	11,5	20,7	3,0	0,0

Tabel 77: Partiernes relative stemmeandel på kommuner den 8. februar 2005

	A. Social- demo- kratiet	B. Det Ra- dikale Venstre	C. Det Konser- vative Folke- parti	D. Cen- trum- Demo- kraterne	F. Sociali- stisk Folke- parti	K. Kristen- demo- kraterne	M. Minori- tetspar- tiet	O. Dansk Folke- parti	V. Ven- stre, Dan- marks Libera- le Parti	Ø. Enheds- listen	Uden for par- tierne
	(1)	(2)	(3)	(4)	(5)	(6)	(7)	(8)	(9)	(10)	(11)
4. Kerteminde (53)	30,4	6,9	14,2	0,9	5,6	1,1	0,2	14,5	24,1	2,1	0,0
Kerteminde	27,4	7,3	15,5	0,7	7,5	1,0	0,2	14,2	23,3	2,9	0,0
Langeskov	29,8	5,0	15,8	1,0	3,5	1,1	0,1	15,9	26,2	1,6	0,0
Munkebo	43,2	6,0	9,6	0,8	6,2	1,0	0,2	13,6	17,3	2,1	0,0
Ullerslev	30,6	6,1	12,2	0,7	4,1	0,8	0,2	17,3	27,3	0,7	0,0
Årslev	26,7	8,8	15,2	1,1	5,2	1,3	0,3	13,0	26,2	2,2	0,0
5. Middelfart (54)	28,5	8,1	13,6	0,9	4,7	1,1	0,3	13,7	26,9	2,2	0,0
Assens	32,1	6,7	13,1	0,9	4,3	0,9	0,1	14,3	25,4	2,2	0,0
Ejby	25,9	7,1	13,3	1,1	4,2	1,0	0,2	15,6	29,8	1,8	0,0
Glamsbjerg	26,6	9,4	15,8	0,7	4,8	1,3	0,3	12,2	25,8	3,1	0,0
Middelfart	28,6	8,7	14,2	0,9	5,0	1,2	0,4	13,1	25,9	2,0	0,0
Nørre Aaby	27,4	9,0	10,9	1,0	4,8	1,1	0,2	13,3	29,8	2,5	0,0
6. Otterup (55)	28,5	6,0	16,2	0,7	4,5	0,9	0,2	14,7	26,4	1,9	0,0
Bogense	28,8	6,0	15,3	0,7	4,4	0,7	0,2	15,3	27,0	1,6	0,0
Otterup	29,4	5,5	15,5	0,7	4,0	0,7	0,2	15,5	26,7	1,8	0,0
Søndersø	27,8	5,8	18,1	0,6	4,3	0,7	0,0	14,5	26,3	1,9	0,0
Tommerup	28,9	7,0	15,1	0,8	5,4	1,3	0,2	12,2	27,2	1,9	0,0
Vissenbjerg	28,8	5,6	16,5	0,8	5,5	1,0	0,3	16,0	23,0	2,5	0,0
Aarup	26,4	6,3	15,9	0,7	4,0	1,2	0,2	15,3	28,3	1,7	0,0
7. Nyborg (56)	27,9	8,2	11,8	1,0	6,1	0,9	0,3	13,7	26,9	3,2	0,0
Egebjerg	24,5	9,5	10,5	1,0	6,7	0,9	0,5	12,3	28,4	5,7	0,0
Gudme	23,0	8,4	12,3	1,2	6,1	1,4	0,2	14,8	29,6	3,0	0,0
Nyborg	32,9	7,7	12,1	0,9	6,3	0,7	0,3	13,7	22,6	2,8	0,0
Ryslinge	27,1	9,5	11,7	1,1	6,3	1,4	0,3	13,6	26,5	2,5	0,0
Ørbæk	23,7	6,2	12,4	1,0	4,1	0,7	0,3	14,8	34,5	2,3	0,0
8. Svendborg (57)	26,7	8,8	13,2	0,9	6,6	0,8	0,3	14,4	24,3	4,0	0,0
Rudkøbing	30,3	7,8	9,9	0,6	6,6	0,8	0,3	15,8	23,9	4,0	0,0
Svendborg	26,7	9,1	14,1	1,0	7,1	0,9	0,3	13,5	23,2	4,1	0,0
Sydlangeland	22,6	7,5	10,8	0,7	3,5	0,3	0,4	18,5	32,8	2,9	0,0
Tranekær	24,7	7,5	11,4	0,6	4,4	0,8	0,4	18,5	27,7	4,0	0,0
9. Faaborg (58)	24,8	7,4	14,5	1,0	5,3	1,0	0,2	13,2	29,9	2,7	0,0
Broby	23,0	6,5	11,1	1,0	4,7	0,5	0,2	13,1	37,4	2,5	0,0
Faaborg	24,9	8,3	14,5	0,9	5,8	1,0	0,2	13,8	27,5	3,1	0,0
Haarby	24,4	6,9	16,6	0,6	3,8	1,1	0,1	12,6	32,0	1,9	0,0
Marstal	28,6	3,4	24,0	2,0	4,7	0,9	0,1	14,7	18,8	2,8	0,0
Ringe	23,4	8,6	12,5	1,0	5,8	1,1	0,4	12,3	32,1	2,8	0,0
Ærøskøbing	29,1	5,3	14,6	1,0	4,8	1,3	0,3	12,4	29,2	2,0	0,0
Jylland	26,5	7,4	9,0	0,9	5,1	2,5	0,2	12,8	33,3	2,3	0,0
Sønderjyllands Amtskreds	24,6	5,5	7,8	0,9	4,0	2,2	0,2	15,7	37,6	1,5	0,0
1. Haderslev (59)	24,0	6,6	8,4	0,8	5,3	2,6	0,2	15,2	35,2	1,7	0,0
Christiansfeld	21,0	6,1	7,9	0,8	4,8	2,5	0,2	15,8	39,3	1,6	0,0
Haderslev	24,9	6,7	8,5	0,8	5,5	2,6	0,2	15,0	34,0	1,8	0,0
2. Aabenraa (60)	25,6	5,7	7,8	0,9	4,4	1,9	0,2	15,5	36,4	1,6	0,0
Lundtoft	19,9	4,6	7,8	1,3	4,0	1,1	0,1	17,0	42,7	1,5	0,0
Rødekro	25,6	4,0	7,1	0,9	2,6	3,0	0,2	16,4	39,0	1,2	0,0
Aabenraa	27,1	6,9	8,2	0,8	5,4	1,5	0,3	14,6	33,4	1,8	0,0
3. Sønderborg (61)	27,6	6,3	8,8	0,7	4,0	1,6	0,2	16,9	32,2	1,7	0,0
Broager	30,1	5,2	8,1	0,4	3,3	1,1	0,2	16,9	33,7	1,0	0,0
Gråsten	26,5	5,9	9,4	0,7	3,8	1,8	0,2	16,2	33,9	1,6	0,0
Sønderborg	27,4	6,6	8,9	0,8	4,1	1,7	0,2	17,0	31,4	1,9	0,0

Tabel 77: Partiernes relative stemmeandel på kommuner den 8. februar 2005

	A. Social- demo- kratiet	B. Det Ra- dikale Venstre	C. Det Konser- vative Folke- parti	D. Cen- trum- Demo- kraterne	F. Sociali- stisk Folke- parti	K. Kristen- demo- kraterne	M. Minori- tetspar- tiet	O. Dansk Folke- parti	V. Ven- stre, Dan- marks Libera- le Parti	Ø. Enheds- listen	Uden for par- tierne
	(1)	(2)	(3)	(4)	(5)	(6)	(7)	(8)	(9)	(10)	(11)
4. Augustenborg (62)	27,5	5,1	6,9	0,8	3,3	1,2	0,2	17,2	36,5	1,3	0,0
Augustenborg	25,3	5,8	7,3	0,8	2,4	1,3	0,2	18,1	37,0	1,8	0,0
Nordborg	32,1	4,4	5,6	0,8	3,5	1,0	0,2	17,3	34,0	1,1	0,0
Sundeved	24,5	5,1	7,4	1,0	3,6	1,7	0,2	17,6	37,6	1,3	0,0
Sydals	22,1	5,7	9,0	0,9	3,5	1,1	0,2	15,9	40,3	1,3	0,0
5. Tønder (63)	24,0	5,7	7,5	1,1	3,7	2,1	0,3	13,4	40,4	1,8	0,0
Bredebro	22,0	3,8	7,6	0,8	2,5	2,9	0,4	13,9	45,4	0,7	0,0
Højer	26,0	5,5	6,2	2,3	2,8	1,6	0,1	13,4	39,5	2,6	0,0
Skærbæk	20,0	4,7	7,6	1,1	3,1	1,9	0,3	15,5	44,3	1,5	0,0
Tønder	26,4	6,8	7,8	1,0	4,6	2,0	0,3	12,1	36,8	2,2	0,0
6. Løgumkloster (64)	20,0	4,2	8,1	1,0	2,9	3,5	0,2	16,1	42,8	1,2	0,0
Bov	20,9	3,9	13,2	0,9	3,0	0,9	0,2	18,0	37,7	1,3	0,0
Løgumkloster	17,0	4,7	5,4	1,0	2,7	5,8	0,2	15,3	46,7	1,2	0,0
Nørre-Rangstrup	21,0	4,3	7,1	1,0	3,0	4,6	0,3	15,0	42,6	1,1	0,0
Tinglev	20,1	4,1	6,0	1,1	3,0	3,5	0,2	15,8	45,2	1,0	0,0
7. Rødding (65)	22,3	4,5	6,9	0,9	4,0	2,4	0,3	15,0	42,5	1,2	0,0
Gram	20,7	4,2	9,4	1,0	4,1	3,2	0,1	18,0	38,2	1,1	0,0
Rødding	18,2	5,6	7,3	0,9	3,5	2,4	0,4	13,7	46,2	1,8	0,0
Vojens	25,5	3,8	5,9	0,8	4,2	2,2	0,2	15,0	41,4	1,0	0,0
Ribe Amtskreds	24,6	5,6	7,1	0,9	4,5	2,3	0,2	14,1	39,1	1,6	0,0
1. Varde (66)	18,9	5,6	8,7	0,8	3,1	2,9	0,2	13,5	45,3	1,0	0,0
Blaabjerg	15,3	5,6	6,5	0,9	3,0	2,9	0,2	14,9	49,2	1,5	0,0
Blåvandshuk	20,7	5,9	9,6	0,6	3,5	1,4	0,1	15,0	42,1	1,1	0,0
Varde	21,9	5,1	10,1	0,8	3,6	1,4	0,1	13,1	42,9	1,0	0,0
Ølgod	14,8	6,4	7,0	1,0	2,1	6,3	0,2	12,8	48,6	0,8	0,0
2. Esbjerg (67)	31,2	5,4	6,5	0,9	6,0	1,6	0,2	14,7	31,3	2,2	0,0
Esbjerg	31,6	5,2	6,4	0,9	5,9	1,6	0,2	14,8	31,3	2,1	0,0
Fanø	22,9	8,6	9,0	0,7	9,2	1,4	0,3	12,9	30,3	4,7	0,0
3. Ribe (68)	21,3	6,4	6,5	0,9	4,9	2,2	0,3	12,8	42,8	1,9	0,0
Bramming	22,2	6,7	7,1	1,1	3,6	2,8	0,3	14,2	40,8	1,2	0,0
Helle	15,4	4,3	5,7	0,9	2,6	2,6	0,2	13,2	54,2	0,9	0,0
Ribe	23,3	7,1	6,5	0,8	6,9	1,5	0,3	11,7	39,1	2,8	0,0
4. Grindsted (69)	21,5	5,2	6,9	1,1	3,2	2,8	0,2	14,5	43,6	1,0	0,0
Billund	16,0	5,4	8,7	1,1	2,8	3,6	0,1	13,7	47,4	1,2	0,0
Brørup	24,5	5,3	7,3	0,4	3,0	1,4	0,3	13,6	43,3	0,9	0,0
Grindsted	21,1	4,0	5,2	1,6	2,6	4,1	0,1	15,7	45,0	0,6	0,0
Holsted	17,7	5,7	6,2	0,8	3,1	2,2	0,1	15,7	47,0	1,5	0,0
Vejen	25,1	6,3	7,9	0,9	4,1	1,8	0,2	13,6	38,9	1,2	0,0
Vejle Amtskreds	23,3	7,0	8,7	0,9	6,3	2,3	0,2	15,0	34,1	2,1	0,1
1. Fredericia (70)	27,8	6,8	8,6	0,8	6,2	2,5	0,2	15,4	29,5	2,2	0,0
Børkop	23,3	7,4	8,6	1,0	5,3	4,6	0,1	14,7	33,4	1,6	0,0
Fredericia	28,9	6,6	8,7	0,7	6,4	2,0	0,2	15,5	28,6	2,4	0,0
2. Kolding (71)	21,1	7,6	9,1	0,8	8,9	2,1	0,2	13,9	34,6	1,7	0,0
Kolding	21,2	8,0	9,1	0,8	9,6	1,9	0,2	13,6	33,8	1,8	0,0
Lunderskov	19,5	6,2	9,1	0,9	6,7	3,1	0,1	13,6	39,1	1,6	0,1
Vamdrup	21,2	5,4	8,7	0,8	4,8	2,6	0,2	17,2	38,0	1,1	0,0
3. Vejle (72)	23,9	8,4	10,1	1,2	6,6	2,3	0,3	14,3	30,7	2,2	0,0
Jelling	18,3	11,3	8,2	1,4	7,9	2,8	0,2	11,8	35,7	2,4	0,0
Vejle	24,5	8,1	10,3	1,2	6,5	2,2	0,3	14,6	30,1	2,2	0,0

Tabel 77: Partiernes relative stemmeandel på kommuner den 8. februar 2005

	A. Social- demo- kratiet	B. Det Ra- dikale Venstre	C. Det Konser- vative Folke- parti	D. Cen- trum- Demo- kraterne	F. Sociali- stisk Folke- parti	K. Kristen- demo- kraterne	M. Minori- tetspar- tiet	O. Dansk Folke- parti	V. Ven- stre, Dan- marks Libera- le Parti	Ø. Enheds- listen	Uden for par- tierne
	(1)	(2)	(3)	(4)	(5)	(6)	(7)	(8)	(9)	(10)	(11)
4. Give (73)	17,4	6,2	7,6	0,9	4,2	2,9	0,2	17,3	41,8	1,5	0,0
Brædstrup	19,0	7,3	7,8	0,8	4,8	2,6	0,2	14,7	40,1	2,6	0,1
Egtved	17,2	6,7	8,6	0,9	4,6	2,4	0,1	16,0	42,1	1,4	0,0
Give	15,3	5,5	6,8	0,9	3,6	3,2	0,2	18,3	45,1	1,0	0,1
Nørre-Snede	19,8	5,1	6,8	1,0	3,8	3,6	0,2	21,0	36,9	1,8	0,0
5. Juelsminde (74)	19,6	5,5	7,6	0,9	4,5	3,7	0,2	15,7	40,7	1,6	0,0
Hedensted	20,3	5,3	7,4	0,9	4,1	6,4	0,2	14,8	39,5	1,1	0,0
Juelsminde	20,2	5,2	8,8	0,8	4,4	1,4	0,2	15,2	41,5	2,3	0,0
Tørring-Uldum	17,9	6,3	6,4	1,1	5,1	2,8	0,2	17,5	41,2	1,5	0,0
6. Horsens (75)	27,5	6,9	8,7	0,9	5,8	1,3	0,3	14,4	31,1	3,0	0,1
Gedved	21,5	7,3	7,9	1,1	5,6	1,5	0,3	13,7	37,6	3,4	0,1
Horsens	28,5	6,8	8,8	0,9	5,9	1,3	0,3	14,5	30,0	2,9	0,1
Ringkøbing Amtskreds	20,1	6,1	6,9	0,9	4,5	5,7	0,2	12,7	41,6	1,3	0,0
1. Ringkøbing (76)	17,9	5,8	6,8	0,9	6,1	5,3	0,1	12,6	43,0	1,5	0,0
Holmsland	13,2	4,3	10,4	0,6	3,0	9,6	0,2	16,0	41,6	1,1	0,0
Lemvig	18,1	6,4	7,0	0,8	10,1	4,2	0,1	11,4	40,4	1,5	0,0
Ringkøbing	19,5	6,6	6,7	0,9	5,0	3,9	0,2	12,0	43,6	1,6	0,0
Thyborøn-Harboøre	21,7	4,3	6,4	0,8	5,3	6,9	0,1	16,7	37,3	0,5	0,0
Trehøje	14,6	5,0	6,4	1,3	3,0	9,3	0,1	11,8	46,8	1,7	0,0
Ulfborg-Vemb	18,8	5,5	5,1	1,1	5,8	1,4	0,1	13,0	47,6	1,6	0,0
2. Holstebro (77)	23,5	6,4	6,3	0,9	5,3	4,1	0,1	11,3	40,7	1,4	0,0
Aulum-Haderup	14,8	3,9	8,1	0,8	3,3	8,0	0,0	13,7	46,4	0,9	0,1
Holstebro	24,4	7,3	5,5	0,9	5,1	3,5	0,1	10,4	41,2	1,6	0,0
Struer	26,5	5,7	6,8	0,8	7,1	2,7	0,2	11,5	37,2	1,5	0,0
Thyholm	22,8	5,5	9,2	0,9	5,6	5,3	0,0	12,6	36,6	1,5	0,0
Vinderup	19,8	6,2	6,0	0,9	3,7	6,1	0,1	12,9	43,4	0,9	0,0
3. Herning (78)	20,2	7,1	7,6	0,9	3,6	4,8	0,2	13,9	40,5	1,2	0,0
Herning	19,8	7,9	7,1	0,9	3,8	5,0	0,2	13,4	40,7	1,2	0,0
Ikast	21,2	5,1	8,9	0,9	3,1	4,3	0,2	15,3	40,0	1,0	0,0
4. Skjern (79)	17,1	4,4	7,1	0,7	2,7	10,7	0,2	13,0	43,0	1,1	0,0
Brande	16,9	5,3	6,6	0,6	2,7	9,1	0,4	15,9	41,4	1,1	0,0
Egvad	19,5	4,5	6,8	0,8	3,0	9,4	0,1	12,6	42,1	1,2	0,0
Skjern	17,5	4,3	8,1	0,7	2,9	12,8	0,1	10,2	42,4	1,0	0,0
Videbæk	15,0	4,1	6,6	0,7	2,6	11,8	0,1	13,7	44,4	1,0	0,0
Aaskov	17,0	4,2	6,8	0,8	2,4	8,4	0,3	14,3	44,7	1,1	0,0
Århus Amtskreds	29,0	9,7	9,6	1,0	6,1	1,8	0,3	10,9	27,9	3,7	0,0
1. Århus Øst (80)	24,6	16,1	11,4	1,2	8,3	1,7	0,4	7,0	23,8	5,5	0,0
Århus	24,6	16,1	11,4	1,2	8,3	1,7	0,4	7,0	23,8	5,5	0,0
2. Århus Nord (81)	32,2	13,4	8,6	1,3	8,3	2,2	0,4	8,9	19,6	5,1	0,0
Århus	32,2	13,4	8,6	1,3	8,3	2,2	0,4	8,9	19,6	5,1	0,0
3. Århus Syd (82)	28,1	11,7	11,5	1,0	6,9	1,4	0,3	8,9	25,8	4,4	0,0
Århus	28,1	11,7	11,5	1,0	6,9	1,4	0,3	8,9	25,8	4,4	0,0
4. Århus Vest (83)	32,5	10,9	9,2	1,0	6,7	1,9	0,4	11,7	21,4	4,3	0,0
Århus	32,5	10,9	9,2	1,0	6,7	1,9	0,4	11,7	21,4	4,3	0,0

Tabel 77: Partiernes relative stemmeandel på kommuner den 8. februar 2005

	A. Social- demo- kratiet	B. Det Ra- dikale Venstre	C. Det Konser- vative Folke- parti	D. Cen- trum- Demo- kraterne	F. Sociali- stisk Folke- parti	K. Kristen- demo- kraterne	M. Minori- tetspar- tiet	O. Dansk Folke- parti	V. Ven- stre, Dan- marks Libera- le Parti	Ø. Enheds- listen	Uden for par- tierne
	(1)	(2)	(3)	(4)	(5)	(6)	(7)	(8)	(9)	(10)	(11)
5. Mariager (84)	28,9	5,2	8,1	0,8	3,7	2,0	0,2	14,1	35,1	1,9	0,0
Langå	29,8	5,7	8,4	0,9	4,2	1,4	0,2	13,2	33,7	2,5	0,0
Mariager	27,5	5,8	8,8	0,8	4,1	3,8	0,2	15,3	31,9	1,8	0,0
Nørhald	30,2	4,9	6,6	0,7	4,1	2,1	0,2	13,9	35,1	2,2	0,0
Purhus	30,1	4,3	8,3	0,9	2,9	1,6	0,2	15,1	35,4	1,2	0,0
Sønderhald	26,8	5,4	8,7	0,6	3,2	1,4	0,2	12,9	39,0	1,8	0,0
6. Randers (85)	36,7	5,6	8,3	0,7	4,6	1,9	0,2	13,2	26,3	2,5	0,0
Randers	36,7	5,6	8,3	0,7	4,6	1,9	0,2	13,2	26,3	2,5	0,0
7. Hammel (86)	26,2	7,9	9,7	0,9	4,5	1,6	0,2	12,4	34,2	2,4	0,0
Galten	27,4	6,8	9,4	0,7	3,9	1,9	0,3	13,3	34,3	2,0	0,0
Hadsten	25,9	6,6	9,8	1,0	4,4	1,5	0,2	11,9	36,5	2,2	0,0
Hammel	25,5	9,6	9,7	0,7	3,9	1,3	0,3	12,1	34,7	2,2	0,0
Hinnerup	25,5	9,1	10,0	1,1	4,8	2,2	0,1	11,7	32,7	2,8	0,0
Rosenholm	27,7	6,6	8,9	0,8	4,7	1,2	0,3	13,2	34,1	2,5	0,0
Rønde	24,8	8,8	10,2	0,7	5,5	1,7	0,3	12,6	32,2	3,2	0,0
8. Grenaa (87)	30,3	5,8	7,5	0,7	4,8	1,3	0,3	13,4	33,3	2,6	0,0
Ebeltoft	25,1	7,2	8,8	0,8	6,0	1,2	0,3	13,1	34,1	3,4	0,0
Grenaa	35,4	4,7	6,5	0,6	4,0	0,9	0,2	14,1	31,9	1,7	0,0
Midtdjurs	31,3	5,9	7,7	0,7	5,0	1,1	0,3	12,3	33,3	2,4	0,0
Nørre Djurs	27,3	5,4	8,1	0,7	4,6	1,9	0,4	13,2	35,5	2,9	0,0
Rougsø	30,7	5,9	6,8	0,7	4,1	1,9	0,3	13,8	32,7	3,1	0,0
9. Skanderborg (88)	27,9	7,8	10,0	1,0	5,1	1,3	0,3	10,6	33,1	2,9	0,0
Hørning	28,0	6,4	10,4	0,9	4,0	1,2	0,2	12,3	34,6	2,0	0,0
Odder	29,2	8,0	9,5	1,0	5,7	1,5	0,3	9,9	31,8	3,1	0,0
Samsø	26,3	8,2	8,7	1,0	5,1	0,8	0,4	11,7	32,1	5,7	0,0
Skanderborg	26,8	8,2	10,7	1,0	4,9	1,2	0,3	10,3	33,9	2,7	0,0
10. Silkeborg (89)	24,4	8,7	10,3	1,0	6,1	2,2	0,2	11,3	32,4	3,4	0,0
Gjern	22,7	6,9	8,5	0,8	4,6	4,6	0,2	12,3	37,1	2,3	0,0
Ry	22,9	11,5	8,3	1,0	7,8	1,6	0,3	9,0	32,8	4,8	0,0
Silkeborg	25,3	8,5	11,1	1,0	5,9	2,1	0,2	11,4	31,2	3,3	0,0
Them	21,3	7,2	9,3	1,1	6,4	1,6	0,3	13,3	36,6	2,9	0,0
Viborg Amtskreds	26,8	6,1	7,5	0,8	4,6	2,4	0,1	12,5	37,7	1,5	0,0
1. Thisted (90)	27,1	5,4	7,9	0,7	4,7	3,5	0,2	13,1	35,6	1,8	0,0
Hanstholm	25,4	6,1	8,4	1,1	4,5	2,0	0,1	16,6	33,9	1,9	0,0
Sydthy	24,1	5,0	9,0	0,7	4,0	4,9	0,2	12,3	38,5	1,3	0,0
Thisted	28,6	5,4	7,5	0,7	5,0	3,1	0,1	12,8	34,9	1,9	0,0
2. Morsø (91)	30,2	5,9	6,4	0,7	4,3	2,0	0,2	12,9	35,8	1,6	0,0
Morsø	30,2	5,9	6,4	0,7	4,3	2,0	0,2	12,9	35,8	1,6	0,0
3. Skive (92)	28,0	7,2	6,7	0,7	5,3	1,5	0,1	12,8	36,5	1,2	0,0
Fjends	24,9	6,6	6,2	0,6	4,2	1,5	0,1	14,7	40,3	0,9	0,0
Sallingsund	27,4	6,1	7,1	0,9	3,7	1,9	0,0	11,4	40,4	1,1	0,0
Skive	30,0	7,0	7,9	0,7	6,5	1,4	0,1	13,3	31,8	1,3	0,0
Spøttrup	27,8	9,6	5,2	0,9	4,0	1,1	0,1	12,7	37,2	1,4	0,0
Sundsøre	24,0	6,6	3,5	0,7	4,5	1,6	0,3	10,1	47,3	1,4	0,0
4. Viborg (93)	26,0	6,4	8,0	0,8	4,8	2,1	0,1	10,9	39,3	1,6	0,0
Møldrup	20,5	4,5	7,9	0,6	3,1	2,3	0,1	12,8	47,1	1,1	0,0
Tjele	21,7	5,5	6,5	0,6	4,5	2,7	0,1	11,8	45,2	1,4	0,0
Viborg	28,0	7,2	8,7	0,9	5,5	1,7	0,1	9,9	36,2	1,8	0,0
Aalestrup	24,4	4,7	6,1	0,9	2,9	3,3	0,1	13,5	43,2	0,9	0,0

Tabel 77: Partiernes relative stemmeandel på kommuner den 8. februar 2005

	A. Social- demo- kratiet	B. Det Ra- dikale Venstre	C. Det Konser- vative Folke- parti	D. Cen- trum- Demo- kraterne	F. Sociali- stisk Folke- parti	K. Kristen- demo- kraterne	M. Minori- tetspar- tiet	O. Dansk Folke- parti	V. Ven- stre, Dan- marks Libera- le Parti	Ø. Enheds- listen	Uden for par- tierne
	(1)	(2)	(3)	(4)	(5)	(6)	(7)	(8)	(9)	(10)	(11)
5. Kjellerup (94)	24,6	5,3	7,6	0,9	3,3	3,2	0,1	13,6	40,2	1,2	0,0
Bjerringbro	24,0	5,9	8,8	1,0	3,7	3,2	0,1	13,0	39,2	1,1	0,0
Hvorslev	26,3	5,0	7,9	0,9	3,3	1,5	0,1	13,0	40,6	1,4	0,0
Karup	26,8	4,8	6,9	0,8	2,8	2,5	0,1	15,6	38,6	1,1	0,0
Kjellerup	23,5	5,0	6,8	0,8	3,0	4,2	0,1	13,6	41,7	1,3	0,0
Nordjyllands Amtskreds	30,7	7,7	11,7	1,0	4,2	2,0	0,2	12,1	28,2	2,2	0,0
1. Frederikshavn (95)	33,4	5,5	12,0	0,9	3,4	2,0	0,2	15,2	25,5	1,8	0,1
Frederikshavn	34,0	5,3	12,4	1,0	3,6	2,3	0,1	15,2	24,2	1,8	0,1
Læsø	25,3	5,1	7,8	0,8	3,8	3,8	0,1	17,7	33,6	2,0	0,0
Skagen	33,2	6,1	11,6	0,9	2,7	0,9	0,2	14,8	27,8	1,8	0,0
2. Sæby (96)	29,9	6,1	12,6	0,7	3,5	2,5	0,2	12,7	30,2	1,5	0,1
Brønderslev	32,2	6,0	12,4	0,6	4,0	2,3	0,3	12,1	28,4	1,7	0,0
Dronninglund	29,4	6,4	11,8	0,6	3,8	2,3	0,1	12,5	31,5	1,4	0,2
Sæby	27,7	6,0	13,7	0,8	2,7	2,9	0,2	13,5	31,0	1,5	0,0
3. Hjørring (97)	27,8	7,8	16,1	1,3	3,5	2,3	0,2	11,6	27,6	1,7	0,1
Hirtshals	25,8	7,0	20,5	0,8	2,4	2,8	0,2	14,0	25,0	1,4	0,1
Hjørring	29,4	8,4	15,1	1,2	4,2	2,0	0,1	10,5	27,2	1,9	0,0
Sindal	24,6	6,5	13,4	2,5	2,8	3,0	0,1	12,1	33,4	1,5	0,1
4. Fjerritslev (98)	28,8	6,5	10,9	0,9	3,5	2,6	0,2	13,0	31,7	1,8	0,1
Brovst	28,6	6,9	9,8	0,8	3,0	3,0	0,2	13,1	32,6	1,9	0,1
Fjerritslev	25,3	6,8	9,8	0,9	3,7	3,8	0,2	12,3	35,4	1,7	0,1
Løkken-Vrå	26,0	6,8	14,1	0,9	3,5	2,0	0,3	12,6	31,6	2,2	0,0
Pandrup	34,1	5,8	10,0	0,9	3,5	1,8	0,2	13,9	28,4	1,4	0,0
5. Aalborg Nord (99)	34,9	7,1	10,1	0,8	4,3	2,0	0,2	12,5	25,8	2,3	0,0
Hals	33,4	6,4	10,7	0,8	4,5	1,4	0,2	12,4	28,1	2,0	0,1
Aabybro	31,6	6,6	10,5	0,8	2,9	2,9	0,1	11,0	32,3	1,3	0,0
Aalborg	36,3	7,5	9,9	0,9	4,6	1,9	0,2	13,0	23,0	2,7	0,0
6. Aalborg Vest (100)	28,6	10,7	14,0	1,1	5,6	1,5	0,2	9,9	25,2	3,1	0,1
Aalborg	28,6	10,7	14,0	1,1	5,6	1,5	0,2	9,9	25,2	3,1	0,1
7. Aalborg Øst (101)	34,8	10,2	10,3	1,1	5,9	1,9	0,3	11,0	21,1	3,3	0,1
Aalborg	34,8	10,2	10,3	1,1	5,9	1,9	0,3	11,0	21,1	3,3	0,1
8. Hobro (102)	32,3	7,0	9,7	0,8	3,7	1,4	0,2	12,0	31,0	1,9	0,0
Arden	34,4	4,8	7,6	0,9	3,5	1,5	0,2	10,6	34,8	1,7	0,0
Hadsund	33,3	5,7	10,3	0,8	3,2	0,8	0,2	12,7	31,8	1,2	0,0
Hobro	29,3	8,2	11,1	0,8	3,4	1,7	0,2	11,8	31,8	1,7	0,0
Sejlfjord	36,8	6,4	9,3	1,0	3,5	1,2	0,2	13,1	26,9	1,6	0,0
Skørping	29,7	8,9	8,7	0,9	5,0	1,6	0,2	11,6	30,0	3,3	0,1
9. Aars (103)	24,5	6,5	9,8	0,9	3,6	2,0	0,2	11,8	39,2	1,5	0,0
Farsø	20,2	6,6	10,2	1,0	2,9	3,4	0,3	12,5	41,6	1,2	0,1
Løgstør	26,2	6,0	5,8	0,8	4,6	1,6	0,3	11,5	41,2	1,9	0,1
Nibe	27,8	7,0	9,0	0,9	5,0	1,5	0,3	10,6	35,9	2,0	0,0
Nørager	24,6	6,0	9,9	0,8	2,6	2,3	0,1	12,6	39,9	1,1	0,1
Støvring	25,4	7,1	10,9	0,8	3,4	1,7	0,2	10,9	38,0	1,6	0,0
Aars	22,6	6,1	11,9	0,9	2,8	2,0	0,1	12,9	39,5	1,2	0,0

Tabel 78: Partiernes relative stemmeandel på kommuner dækkende flere opstillingskredse den 8. februar 2005

	A. Social- demo- kratiet (1)	B. Det Ra- dikale Venstre (2)	C. Det Kon- servati- ve Folke- parti (3)	D. Cen- trum-De- mokra- terne (4)	F. Sociali- stisk Fol- keparti (5)	K. Kristen- demo- kraterne (6)	M. Minori- tetsparti- et (7)	O. Dansk Folke- parti (8)	V. Venstre, Dan- marks Li- berale Parti (9)	Ø. Enhedsli- sten (10)	Uden for partierne (11)
I ALT	26,7	14,1	11,6	1,1	8,0	1,4	0,4	10,3	20,1	6,2	0,1
København	24,1	18,0	8,0	1,2	10,6	1,1	0,6	10,7	15,8	9,9	0,0
Frederiksberg	19,8	18,8	17,1	1,1	7,7	1,1	0,4	8,9	19,1	6,0	0,0
Gentofte	11,8	13,1	27,3	1,1	4,7	1,0	0,2	8,3	29,7	2,8	0,0
Bornholm	33,1	4,1	2,9	0,7	4,0	4,0	0,2	9,9	34,8	4,4	1,9
Odense	31,0	9,7	16,8	1,0	7,0	1,0	0,2	12,0	17,9	3,4	0,0
Århus	29,3	13,0	10,2	1,1	7,5	1,8	0,4	9,2	22,7	4,8	0,0
Aalborg	33,1	9,7	11,4	1,0	5,6	1,7	0,3	11,1	22,9	3,1	0,1

Tabel 79: Ændring i partiernes relative stemmefordeling på kommuner fra valget i 2001 til 2005

	A. Social- demo- kratiet (1)	B. Det Ra- dikale Venstre (2)	C. Det Konser- vative Folke- parti (3)	D. Cen- trum- Demo- krater- ne (4)	F. Sociali- stisk Folke- parti (5)	K. Kristen- demo- krater- ne (6)	M. Minori- tetspar- tiet (7)	O. Dansk Folke- parti (8)	V. Ven- stre, Dan- marks Libera- le Parti (9)	Z. Frem- skridts- partiet (10)	Ø. Enheds- listen (11)	Uden for par- tierne (12)
HELE LANDET	-3,3	4,0	1,2	-0,8	-0,4	-0,6	0,3	1,3	-2,2	-0,5	1,0	-
København-Frederiksberg	-4,3	7,5	1,0	-1,3	-1,7	-0,5	0,5	-0,1	-3,4	-0,3	2,7	-0,1
Søndre Storkreds	-3,8	7,1	0,8	-1,4	-1,3	-0,5	0,5	-0,5	-2,7	-0,4	2,2	-
2. Kbh. Christianshavn	-4,7	7,4	0,8	-1,3	-2,0	-0,6	0,6	-0,4	-1,9	-0,5	2,6	-
Christianshavn	-4,4	7,7	1,1	-1,2	-4,0	-0,4	0,6	-0,3	-1,3	-0,3	2,6	-0,1
Christianshavn Syd	-5,7	6,4	-1,0	-1,3	-0,4	-0,1	0,5	0,4	-2,1	-0,4	3,7	-
Christianshavn Øst	-3,9	7,1	0,9	-1,4	-1,0	-0,7	0,6	-0,4	-3,1	-0,6	2,5	-
Christianshavn Vest	-5,7	8,3	1,4	-1,6	-1,9	-0,7	0,5	-1,3	-0,7	-0,3	2,0	-
3. Kbh. Rådhus	-2,6	7,6	1,6	-2,2	-1,7	-0,4	0,4	-0,3	-3,9	-0,3	1,8	-
Rådhus	-2,7	8,5	1,6	-2,5	-1,5	-0,4	0,4	-0,6	-4,9	-0,3	2,4	-
Rådhus Øst	-2,8	7,3	2,1	-2,0	-2,9	-0,6	0,5	0,7	-3,8	-0,3	1,7	0,1
Rådhus Vest	-2,5	6,6	1,3	-2,0	-0,8	-0,3	0,4	-0,6	-2,7	-0,3	1,0	-0,1
4. Kbh. Sundby	-3,9	5,8	0,1	-0,8	-0,5	-0,5	0,4	-0,3	-1,5	-0,5	1,7	-
Sundby	-4,2	6,5	-	-0,7	-0,1	-0,6	0,3	-0,7	-2,1	-0,6	2,1	0,1
Sundby Øst	-5,3	7,2	0,7	-1,1	-0,2	-0,6	0,3	-0,1	-2,0	-0,4	1,6	-0,1
Sundby Vest	-3,1	4,9	-0,1	-0,8	-0,9	-0,3	0,4	-0,2	-0,9	-0,5	1,5	-
5. Kbh. Blågård	-4,6	8,4	0,9	-1,5	-1,6	-0,6	0,7	-0,1	-3,3	-0,3	2,0	-
Blågård	-3,9	8,6	0,8	-1,4	-1,8	-0,9	0,9	-0,5	-3,8	-0,2	2,2	-
Blågård Nord	-3,2	7,2	0,9	-1,7	-1,3	-0,3	0,4	-	-3,1	-0,5	1,6	-
Blågård Syd	-6,5	9,0	1,1	-1,5	-1,7	-0,4	0,8	0,5	-3,0	-0,4	2,0	0,1
9. Kbh. Amagerbro	-3,5	7,0	0,7	-1,1	-1,1	-0,4	0,5	-1,1	-3,1	-0,4	2,5	-
Amagerbro	-2,5	7,0	0,8	-1,3	-1,0	-0,5	0,5	-1,6	-3,4	-0,4	2,4	-
Amagerbro Syd	-4,9	6,8	0,6	-0,8	-1,0	-0,2	0,5	-0,5	-2,7	-0,4	2,5	0,1
Østre Storkreds	-4,3	6,7	1,3	-1,2	-2,2	-0,6	0,6	0,1	-3,9	-0,3	4,0	-0,2
1. Kbh. Ryvang	-4,4	6,6	1,4	-1,3	-1,9	-0,7	0,6	0,2	-3,6	-0,2	3,5	-0,2
Ryvang	-5,2	7,8	1,9	-1,3	-2,3	-0,7	0,4	0,5	-4,0	-0,3	3,3	-0,1
Ryvang Vest	-4,6	4,8	1,1	-0,3	-1,7	-1,1	0,6	0,4	-1,1	-0,4	2,5	-0,2
Ryvang Syd	-3,8	6,4	1,1	-1,6	-1,7	-0,7	0,7	-	-3,9	-0,2	3,9	-0,2
6. Kbh. Østbane	-1,9	6,1	2,5	-1,8	-3,3	-0,9	0,4	0,1	-4,6	-0,3	3,9	-0,2
Østbane	-1,8	6,4	2,8	-1,7	-3,4	-0,9	0,4	0,1	-5,0	-0,3	3,6	-0,2
Østbane Syd	-2,5	5,7	1,9	-1,7	-3,2	-0,7	0,4	0,1	-3,9	-0,3	4,4	-0,2
7. Kbh. Husum	-4,4	4,1	0,4	-0,7	-1,4	-0,4	0,6	0,9	-1,9	-0,4	3,3	-0,1
Husum	-4,1	4,0	0,5	-0,8	-1,9	-0,7	0,3	0,5	-0,6	-0,4	3,3	-0,1
Husum Nord	-2,3	5,8	-0,8	-0,6	-1,6	-0,3	2,1	1,3	-3,5	-0,7	0,7	-0,1
Husum Øst	-4,8	4,1	1,1	-0,7	-1,6	-0,4	0,5	0,8	-2,6	-0,5	4,2	-0,1
Husum Vest	-5,4	3,6	0,3	-0,5	-0,8	-0,4	0,6	1,2	-2,3	-0,3	4,1	-0,1
10. Kbh. Østerbro	-3,9	7,4	2,7	-1,6	-2,4	-0,9	0,4	0,6	-5,3	-0,3	3,5	-0,2
Østerbro	-3,8	8,0	2,5	-1,7	-2,9	-0,9	0,3	0,5	-5,5	-0,2	3,9	-0,2
Østerbro Nord	-4,3	6,2	3,5	-1,4	-1,3	-1,0	0,4	0,6	-4,7	-0,4	2,7	-0,3
11. Kbh. Nørrebro	-4,8	8,7	0,7	-1,6	-3,1	-0,4	1,0	-0,6	-4,1	-0,3	4,6	-0,1
Nørrebro	-5,8	9,7	0,2	-1,8	-3,1	-0,6	0,9	-0,4	-3,9	-0,3	5,2	-0,1
Nørrebro Nord	-4,6	8,3	0,7	-1,6	-2,4	-0,5	1,2	-0,5	-4,1	-0,4	4,0	-0,1
Nørrebro Syd	-3,2	7,6	1,8	-1,2	-4,6	-0,1	0,6	-0,7	-4,9	-0,2	5,0	-0,1

Tabel 79: Ændring i partiernes relative stemmefordeling på kommuner fra valget i 2001 til 2005

	A. Social- demo- kratiet	B. Det Ra- dikale Venstre	C. Det Konser- vative Folke- parti	D. Cen- trum- Demo- krater- ne	F. Sociali- stisk Folke- parti	K. Kristen- demo- krater- ne	M. Minori- tetspar- tiet	O. Dansk Folke- parti	V. Ven- stre, Dan- marks Libera- le Parti	Z. Frem- skridts- partiet	Ø. Enheds- listen	Uden for par- tierne
	(1)	(2)	(3)	(4)	(5)	(6)	(7)	(8)	(9)	(10)	(11)	(12)
12. Kbh. Bispeeng	-4,7	8,0	0,8	-1,5	-2,2	-0,5	0,7	-0,3	-4,2	-0,3	4,2	-
Bispeeng	-5,6	9,1	0,9	-1,9	-2,7	-0,4	0,8	-0,9	-3,7	-0,3	4,7	-
Bispeeng Nord	-3,8	7,3	0,7	-1,7	-1,1	-0,4	0,8	-0,3	-4,6	-0,4	3,6	-0,1
Bispeeng Syd	-4,8	8,0	0,5	-0,9	-3,0	-0,7	0,6	0,2	-4,1	-0,3	4,5	-
Bispeeng Vest	-4,5	6,4	2,3	-0,7	-3,2	-0,6	0,5	0,7	-4,5	-0,1	3,6	0,1
15. Kbh. Bispebjerg	-4,6	6,4	0,7	-0,9	-1,1	-0,5	0,8	0,1	-4,5	-0,3	4,1	-0,2
Bispebjerg	-4,2	6,8	0,6	-0,7	-1,4	-0,4	0,9	-0,5	-4,7	-0,3	4,1	-0,2
Bispebjerg Nord	-5,6	5,5	0,5	-1,4	-0,2	-0,7	0,5	1,6	-4,0	-0,3	4,2	-0,1
16. Kbh. Brønshøj	-4,5	6,2	1,5	-0,9	-2,5	-0,5	0,4	0,3	-3,7	-0,4	4,3	-0,2
Brønshøj	-3,7	5,3	0,9	-1,0	-3,5	-1,0	0,4	1,4	-3,3	-0,3	4,9	-0,1
Bellahøj	-3,1	6,3	1,1	-0,7	-2,1	-0,5	0,4	-0,7	-4,4	-0,3	4,2	-0,2
Frederiksgård	-5,7	7,1	2,6	-1,1	-2,3	-0,6	0,4	-0,1	-3,5	-0,5	3,8	-0,1
Katrinedal	-3,7	6,9	0,8	-0,8	-2,0	-0,4	0,2	0,8	-4,5	-0,3	3,2	-0,2
Kirkebjerg	-4,5	6,5	1,2	-1,1	-1,9	-0,2	0,5	-0,4	-3,3	-0,4	3,7	-0,1
Vanløse	-5,2	5,8	1,8	-0,8	-2,7	-0,4	0,4	0,4	-3,5	-0,4	4,8	-0,2
Vestre Storkreds	-4,5	8,6	0,8	-1,3	-1,4	-0,5	0,5	0,1	-3,5	-0,3	1,5	-
8. Kbh. Valby	-4,9	7,6	1,0	-0,9	-1,5	-0,7	0,4	0,5	-3,0	-0,4	1,9	-
Valby	-5,1	8,4	0,8	-1,0	-2,4	-0,9	0,4	0,1	-2,4	-0,2	2,3	-
Valby Nord	-4,6	8,4	1,0	-1,1	-1,3	-1,0	0,5	0,5	-4,2	-0,3	2,1	-
Valby Syd	-5,3	6,3	1,1	-1,0	-0,8	-0,5	0,4	1,1	-2,4	-0,5	1,6	-
Valby Øst	-6,8	8,3	0,8	-0,6	-0,5	-0,4	0,2	1,1	-3,2	-0,6	1,7	-
Valby Vest	-2,2	6,0	1,5	-0,6	-2,2	-0,8	0,4	-0,1	-3,1	-0,5	1,6	-
13. Kbh. Vesterbro	-5,5	10,9	0,9	-1,6	-2,8	-0,3	0,6	-0,6	-3,2	-0,3	1,9	-
Vesterbro	-5,3	11,0	1,0	-1,6	-3,4	-0,4	0,5	-0,5	-3,0	-0,3	2,0	-
Vesterbro Øst	-5,2	10,9	0,9	-1,8	-3,3	-0,5	0,6	-0,9	-2,7	-0,2	2,2	-
Vesterbro Vest	-6,1	10,9	0,7	-1,2	-1,9	-	0,7	-0,4	-3,9	-0,3	1,5	-
14. Kbh. Enghave	-4,9	8,4	1,2	-0,7	-1,4	-0,4	0,7	-0,7	-3,1	-0,5	1,4	-
Enghave	-5,3	7,7	0,5	-0,8	0,7	-0,4	0,8	-1,8	-2,8	-0,7	2,1	-
Enghave Nord	-5,4	10,0	1,7	-0,9	-2,1	-0,5	1,0	-1,1	-2,2	-0,4	-0,1	-
Enghave Syd	-4,0	7,1	1,2	-0,3	-1,3	-0,5	0,6	-0,5	-2,7	-0,7	1,1	-
Enghave Vest	-5,1	7,8	1,2	-0,9	-1,9	-0,4	0,6	0,5	-3,9	-0,3	2,4	-
Enghave Nordvest	-5,3	9,9	1,7	-1,6	-1,7	-0,3	0,7	-0,9	-4,8	-0,3	2,6	-
1. Frb. Gl. Kongevej	-4,2	8,3	0,2	-1,5	-0,6	-0,6	0,3	0,6	-4,0	-0,3	1,8	-
Østre	-4,0	8,0	-0,2	-1,2	-0,9	-0,7	0,4	0,7	-3,9	-0,3	2,1	-
Vestre	-4,4	8,4	0,6	-1,6	-0,3	-0,6	0,3	0,6	-4,3	-0,2	1,5	-
2. Frb. Slots	-3,6	8,2	0,2	-1,4	-1,0	-0,6	0,4	0,6	-3,7	-0,3	1,2	-
Østre	-3,3	8,8	0,8	-1,0	-1,1	-0,8	0,5	0,4	-4,9	-0,2	0,8	-
Nordre	-4,4	7,9	-0,2	-1,4	-1,1	-0,4	0,4	0,4	-2,4	-0,3	1,5	-
Søndre	-2,7	6,7	-0,4	-1,1	-0,7	-0,3	0,2	1,1	-3,8	-0,2	1,2	-
Vestre	-4,2	9,2	0,7	-2,0	-1,2	-0,5	0,4	0,5	-3,8	-0,3	1,2	-
3. Frb. Falkoner	-4,0	8,6	1,2	-2,0	-1,0	-0,6	0,4	0,2	-3,7	-0,3	1,2	-
Østre	-4,7	9,2	1,1	-1,6	-0,9	-0,5	0,4	0,3	-4,0	-0,3	1,0	-
Vestre	-3,5	7,9	1,2	-2,1	-1,1	-0,9	0,4	0,2	-3,4	-0,3	1,6	-
Øerne	-3,4	4,0	1,3	-0,8	-0,7	-0,5	0,2	1,7	-2,4	-0,5	1,0	0,1
Københavns Amtskreds	-3,6	4,0	3,8	-1,2	-0,7	-0,5	0,3	1,3	-4,1	-0,3	1,0	-
1. Gentofte	-2,8	4,9	8,6	-2,2	-0,7	-1,0	0,2	0,4	-7,8	-0,2	0,6	-
Gentofte	-2,8	4,9	8,6	-2,2	-0,7	-1,0	0,2	0,4	-7,8	-0,2	0,6	-

Tabel 79: Ændring i partiernes relative stemmefordeling på kommuner fra valget i 2001 til 2005

	A. Social- demo- kratiet	B. Det Ra- dikale Venstre	C. Det Konserv- ative Folke- parti	D. Cen- trum- Demo- krater- ne	F. Sociali- stisk Folke- parti	K. Kristen- demo- krater- ne	M. Minori- tetspar- tiet	O. Dansk Folke- parti	V. Ven- stre, Dan- marks Libera- le Parti	Z. Frem- skridts- partiet	Ø. Enheds- listen	Uden for par- tierne
	(1)	(2)	(3)	(4)	(5)	(6)	(7)	(8)	(9)	(10)	(11)	(12)
2. Lyngby	-3,0	4,5	6,2	-1,8	-0,8	-0,7	0,2	0,9	-6,0	-0,3	0,8	-
Lyngby-Taarbæk	-3,4	5,1	5,4	-1,8	-1,0	-0,6	0,3	0,9	-5,5	-0,3	0,9	-
Søllerød	-2,4	3,5	7,8	-1,9	-0,5	-0,8	0,2	0,8	-7,0	-0,2	0,5	-
3. Ballerup	-2,1	3,6	4,1	-1,3	-0,8	-0,6	0,2	0,8	-4,5	-0,2	0,8	-
Ballerup	-1,8	2,9	2,5	-1,0	-0,8	-0,5	0,2	1,0	-3,2	-0,2	0,9	-
Ledøje-Smørum	-3,4	3,1	8,4	-1,5	-0,4	-0,5	0,1	0,3	-6,2	-0,3	0,4	-
Værløse	-1,9	5,5	6,0	-2,2	-1,0	-0,7	0,2	0,7	-7,0	-0,2	0,6	-
4. Glostrup	-3,7	3,6	1,8	-0,9	-0,7	-0,3	0,3	2,3	-3,4	-0,3	1,2	0,1
Glostrup	-3,8	3,3	1,6	-0,9	-1,3	-0,4	0,2	2,8	-2,3	-0,3	1,1	-
Albertslund	-2,6	4,5	1,1	-1,0	-1,3	-0,2	0,4	0,8	-3,3	-0,2	1,8	-
Høje-Taastrup	-4,2	3,6	2,0	-0,8	-0,1	-0,4	0,3	2,6	-3,7	-0,3	1,0	-
Ishøj	-3,7	3,2	1,2	-0,8	-0,4	-0,2	0,4	3,1	-3,7	-0,3	1,2	-
Vallensbæk	-3,7	3,1	3,2	-1,2	-0,1	-0,4	0,2	2,4	-4,2	-0,3	1,0	-
5. Hellerup	-2,5	3,6	9,2	-2,3	-0,7	-0,6	0,2	0,6	-7,6	-0,2	0,3	-
Gentofte	-2,5	3,6	9,2	-2,3	-0,7	-0,6	0,2	0,6	-7,6	-0,2	0,3	-
6. Gladsaxe	-3,8	5,2	2,7	-1,2	-0,9	-0,6	0,3	0,7	-3,3	-0,3	1,2	-
Gladsaxe	-3,8	5,2	2,7	-1,2	-0,9	-0,6	0,3	0,7	-3,3	-0,3	1,2	-
7. Hvidovre	-4,1	4,0	1,5	-0,7	-0,7	-0,4	0,2	1,8	-2,6	-0,3	1,2	0,1
Brøndby	-3,2	3,8	1,3	-0,8	-0,5	-0,3	0,2	1,4	-2,7	-0,3	1,0	0,1
Hvidovre	-4,7	4,1	1,8	-0,7	-0,9	-0,5	0,3	2,1	-2,5	-0,4	1,3	0,1
8. Amager	-6,1	3,2	3,1	-0,6	-0,2	-0,5	0,2	2,1	-2,2	-0,3	1,3	-
Dragør	-5,8	3,9	6,3	-1,3	-0,5	-0,4	0,1	2,3	-5,4	-0,3	1,1	-
Tårnby	-6,2	2,9	2,0	-0,4	-0,1	-0,5	0,2	2,1	-1,1	-0,3	1,4	-
9. Rødovre	-3,5	3,8	1,8	-0,7	-0,9	-0,4	0,3	1,4	-2,8	-0,3	1,3	-
Herlev	-4,1	3,9	2,1	-0,7	-0,5	-0,5	0,3	1,6	-2,9	-0,2	1,0	-
Rødovre	-3,1	3,8	1,5	-0,7	-1,3	-0,4	0,3	1,2	-2,5	-0,4	1,6	-
Frederiksborg Amtskreds	-4,4	5,2	2,6	-1,1	-1,1	-0,7	0,2	2,2	-3,5	-0,4	1,0	-
1. Helsingør	-4,8	5,9	0,2	-0,8	-1,4	-0,5	0,3	1,9	-1,6	-0,4	1,2	-
Helsingør	-4,8	5,9	0,2	-0,8	-1,4	-0,5	0,3	1,9	-1,6	-0,4	1,2	-
2. Fredensborg	-3,7	4,9	3,4	-1,2	-1,2	-0,8	0,2	1,9	-4,0	-0,4	0,9	-
Birkerød	-3,6	5,9	4,5	-1,6	-1,8	-1,0	0,3	0,9	-4,1	-0,2	0,7	-
Fredensborg-Humblebæk	-4,7	5,9	2,8	-1,4	-1,4	-0,9	0,2	2,2	-3,2	-0,3	0,8	-
Græsted-Gilleleje	-4,7	4,1	1,6	-0,9	-0,9	-0,6	0,2	3,0	-2,6	-0,8	1,6	-
Hørsholm	-2,6	3,6	4,4	-1,3	-0,8	-0,6	0,1	1,5	-4,4	-0,2	0,3	-
Karlebo	-3,1	4,9	3,2	-0,7	-1,0	-0,6	0,3	2,0	-5,6	-0,5	1,1	-
3. Hillerød	-4,3	5,9	3,4	-1,3	-1,3	-0,6	0,2	1,9	-4,6	-0,3	1,0	-
Allerød	-3,6	5,8	4,1	-1,7	-1,6	-0,6	0,1	1,2	-4,2	-0,3	0,8	-
Farum	-2,8	8,1	5,1	-1,1	-2,6	-0,5	0,2	3,1	-10,6	-0,3	1,4	-
Hillerød	-5,3	6,0	3,1	-1,2	-0,8	-0,7	0,2	1,4	-3,4	-0,3	1,0	-
Slangerup	-4,9	4,2	2,5	-1,2	-0,9	-0,5	0,2	2,8	-2,4	-0,5	0,7	-
Stenløse	-3,6	4,9	2,2	-1,2	-0,8	-0,6	0,2	2,2	-4,0	-0,4	1,1	-
Ølstykke	-4,6	4,8	2,4	-1,4	-0,8	-0,3	0,3	2,2	-3,1	-0,3	0,8	-

Tabel 79: Ændring i partiernes relative stemmefordeling på kommuner fra valget i 2001 til 2005

	A. Social- demo- kratiet	B. Det Ra- dikale Venstre	C. Det Konser- vative Folke- parti	D. Cen- trum- Demo- krater- ne	F. Sociali- stisk Folke- parti	K. Kristen- demo- krater- ne	M. Minori- tetspar- tiet	O. Dansk Folke- parti	V. Ven- stre, Dan- marks Libera- le Parti	Z. Frem- skridts- partiet	Ø. Enheds- listen	Uden for par- tierne
	(1)	(2)	(3)	(4)	(5)	(6)	(7)	(8)	(9)	(10)	(11)	(12)
4. Frederiksværk	-5,2	4,5	2,2	-1,0	-1,1	-0,6	0,2	3,0	-2,6	-0,5	1,1	-
Frederikssund	-5,1	4,5	2,6	-1,0	-1,0	-0,5	0,1	2,8	-2,8	-0,4	0,8	-
Frederiksværk	-6,5	4,6	2,2	-0,8	-0,7	-0,6	0,2	3,5	-2,4	-0,8	1,3	-
Helsingø	-4,9	5,0	1,6	-1,2	-1,3	-0,9	0,2	2,9	-2,0	-0,5	1,1	-
Hundested	-5,1	4,8	0,7	-0,7	-1,2	-0,3	0,3	2,9	-2,3	-0,4	1,3	-
Jægerspris	-4,3	4,2	2,2	-1,1	-1,2	-0,7	0,1	3,3	-3,3	-0,4	1,2	-
Skibby	-3,7	4,0	0,4	-0,9	-1,3	-0,9	0,4	4,0	-2,3	-0,6	0,9	-
Skævinge	-5,5	3,0	7,0	-1,0	0,2	-0,1	0,2	1,8	-5,1	-0,7	0,2	-
Roskilde Amtskreds	-5,0	4,3	1,0	-0,7	-	-0,5	0,2	2,3	-2,1	-0,4	0,9	-
1. Roskilde	-5,3	5,4	1,7	-0,8	-0,2	-0,6	0,3	1,7	-2,9	-0,3	1,0	-
Gundsø	-3,8	3,9	3,1	-1,1	-0,2	-0,4	0,1	1,4	-3,2	-0,4	0,6	-
Roskilde	-5,7	5,8	1,4	-0,7	-0,2	-0,7	0,3	1,8	-2,9	-0,3	1,2	-
2. Køge	-4,7	3,8	0,4	-0,6	-0,1	-0,5	0,2	3,0	-1,9	-0,4	0,8	-
Greve	-4,9	3,6	0,7	-0,8	-	-0,5	0,2	3,5	-2,0	-0,4	0,6	-
Køge	-4,5	3,9	0,2	-0,4	0,1	-0,5	0,2	2,6	-2,2	-0,4	1,0	-
Solrød	-4,7	3,3	0,5	-0,9	-0,9	-0,2	0,2	2,5	-0,4	-0,4	1,0	-
Vallø	-4,1	3,7	-	-0,4	0,5	-0,3	0,1	2,7	-2,7	-0,6	1,1	-
3. Lejre	-5,4	4,1	1,4	-0,8	-0,1	-0,6	0,2	2,0	-1,4	-0,3	0,9	-
Bramsnæs	-6,5	4,3	0,9	-0,8	0,1	-0,4	0,3	2,2	-0,8	-0,4	1,1	-
Hvalsø	-3,7	4,1	1,4	-1,0	-0,4	-0,7	0,2	0,6	-1,0	-0,4	0,9	-
Lejre	-5,0	5,3	1,5	-0,7	-0,1	-0,4	0,3	1,5	-3,1	-0,3	1,0	-
Ramsø	-6,4	4,0	1,8	-0,8	0,6	-0,5	0,1	1,9	-1,4	-0,3	1,0	-
Skovbo	-5,2	3,2	1,3	-0,7	-0,2	-1,2	0,2	3,0	-0,8	-0,4	0,8	-
Vestsjællands Amtskreds	-3,2	3,2	-1,7	-0,4	-0,5	-0,5	0,2	1,8	0,9	-0,5	0,9	-0,2
1. Holbæk	-3,3	3,8	-3,6	-0,3	-0,2	-0,5	0,2	1,9	1,6	-0,5	1,0	-0,1
Holbæk	-3,7	4,2	-4,4	-0,3	-	-0,5	0,2	1,7	2,2	-0,4	1,1	-0,1
Jernløse	-1,8	2,8	-3,0	-0,7	-1,0	-0,6	0,1	2,6	1,5	-0,5	0,7	-0,1
Tornved	-3,3	3,8	-2,4	-	-0,4	-0,8	0,3	1,8	0,9	-0,5	0,8	-0,2
Tølløse	-2,6	3,0	-2,7	-0,4	-0,4	-0,5	0,2	2,4	0,3	-0,5	1,3	-0,1
2. Nykøbing Sjælland	-2,7	4,0	-2,2	-0,6	-0,6	-0,7	0,3	1,9	0,4	-0,6	0,9	-0,1
Bjergsted	-4,8	6,2	-1,7	-0,3	-0,4	-1,1	0,3	1,6	0,1	-0,7	0,8	-
Dragsholm	-2,9	4,1	-2,0	-0,8	-0,6	-0,9	0,2	1,6	1,3	-0,7	0,9	-0,2
Nykøbing-Rørvig	-0,8	2,9	-2,4	-	-0,8	-0,4	0,3	2,1	-1,4	-0,5	1,0	-
Svinninge	-2,5	2,4	-2,2	-0,7	0,2	-1,0	0,2	2,9	1,2	-0,7	0,4	-0,2
Trundholm	-2,3	3,7	-2,8	-0,9	-0,8	-0,4	0,3	2,0	0,5	-0,6	1,4	-0,1
3. Kalundborg	-2,3	2,7	-2,7	-0,3	-0,5	-0,5	0,2	1,4	2,2	-0,6	0,7	-0,3
Gørlev	-2,3	3,5	-1,8	-0,7	-0,2	-0,4	0,3	0,6	1,2	-0,8	0,9	-0,3
Hvidebæk	-2,5	1,7	-3,8	-0,5	-0,2	-0,4	0,2	3,0	2,8	-0,7	0,7	-0,3
Høng	-1,3	2,7	-1,3	-0,3	-0,8	-0,9	0,2	2,3	-0,1	-0,8	0,6	-0,3
Kalundborg	-2,7	2,6	-3,3	-0,2	-0,6	-0,5	0,2	1,1	3,4	-0,5	0,7	-0,2
4. Ringsted	-3,7	3,7	0,3	-0,7	-0,8	-0,7	0,3	2,6	-1,3	-0,5	0,9	-0,1
Dianalund	-3,4	2,9	-1,7	-0,6	-0,3	-1,0	0,4	3,2	1,1	-0,9	0,5	-0,2
Haslev	-3,1	3,9	0,8	-1,1	-0,4	-0,9	0,2	2,6	-2,2	-0,4	0,8	-0,2
Ringsted	-4,3	4,0	0,6	-0,6	-1,1	-0,5	0,3	2,2	-1,2	-0,4	1,1	-0,1
Stenlille	-2,8	3,1	-0,8	-0,2	-0,5	-0,8	0,2	3,1	-2,3	-0,6	1,6	-
5. Sorø	-4,6	2,8	-0,8	-0,4	-0,4	-0,8	0,2	2,0	2,1	-0,6	0,8	-0,3
Fuglebjerg	-4,4	2,3	-1,8	-0,6	-1,1	-0,8	0,4	4,8	1,4	-0,7	0,9	-0,4
Hashøj	-4,8	1,7	-1,4	-0,7	0,5	-0,7	0,2	1,0	4,8	-0,9	0,7	-0,4
Skælskør	-4,4	1,3	-0,4	-0,2	-1,0	-0,8	0,2	2,6	2,4	-0,7	1,1	-0,1
Sorø	-5,0	4,5	-0,7	-0,5	-0,1	-0,5	0,2	0,8	1,1	-0,4	0,7	-0,1

Tabel 79: Ændring i partiernes relative stemmefordeling på kommuner fra valget i 2001 til 2005

	A. Social- demo- kratiet	B. Det Ra- dikale Venstre	C. Det Konserv- ative Folke- parti	D. Cen- trum- Demo- krater- ne	F. Social- stisk Folke- parti	K. Kristen- demo- krater- ne	M. Minori- tetspar- tiet	O. Dansk Folke- parti	V. Ven- stre, Dan- marks Libera- le Parti	Z. Frem- skridts- partiet	Ø. Enheds- listen	Uden for par- tierne
	(1)	(2)	(3)	(4)	(5)	(6)	(7)	(8)	(9)	(10)	(11)	(12)
6. Slagelse	-2,6	2,5	-1,3	-0,4	-0,2	-0,3	0,2	1,0	1,2	-0,5	0,8	-0,4
Korsør	-1,9	1,6	-1,1	-0,4	-0,1	-0,3	0,2	1,7	0,4	-0,6	0,8	-0,3
Slagelse	-3,1	3,1	-1,4	-0,5	-0,2	-0,3	0,2	0,6	1,6	-0,5	0,9	-0,4
Storstrøms Amtskreds	-3,0	3,2	-0,3	-0,3	-0,6	-0,5	0,3	2,3	-1,4	-0,6	0,9	-
1. Præstø	-3,8	3,0	1,3	-0,4	-0,7	-0,6	0,2	2,9	-2,2	-0,7	1,0	-
Fakse	-4,1	2,4	2,0	-0,3	-0,8	-0,7	0,2	1,9	-1,1	-0,7	1,2	-
Fladså	-2,7	2,9	0,2	-0,4	-1,4	-0,5	0,3	3,5	-1,3	-1,3	0,7	-
Præstø	-5,2	4,2	1,3	-0,6	-1,2	-0,7	0,4	3,0	-1,8	-0,7	1,3	-
Rønnede	-2,2	2,3	1,9	-0,2	0,2	-0,7	0,1	2,6	-4,2	-0,4	0,6	-
Stevns	-4,6	3,3	0,9	-0,4	-0,4	-0,5	0,2	3,8	-2,9	-0,5	1,1	-
2. Næstved	-3,0	3,3	-1,0	-0,4	-0,7	-0,7	0,2	2,6	-0,7	-0,4	0,8	-
Holmegaard	-4,6	2,7	-0,4	-0,3	-1,1	-0,5	0,2	2,6	1,2	-0,4	0,6	-
Næstved	-2,7	3,6	-1,2	-0,5	-0,5	-0,8	0,2	2,7	-1,2	-0,5	0,9	-
Suså	-4,1	2,5	0,2	-0,1	-1,1	-0,5	0,3	2,4	-	-0,4	0,8	-
3. Vordingborg	-4,6	4,0	-	-0,3	-0,5	-0,5	0,4	3,1	-2,0	-0,7	1,1	-
Langebæk	-5,2	4,0	-0,5	-0,3	-	-0,5	0,2	3,8	-1,3	-1,0	0,8	-
Møn	-2,9	3,8	0,3	-0,4	-1,1	-0,6	0,6	2,5	-3,1	-0,9	1,8	-
Vordingborg	-5,5	4,0	-	-0,3	-0,2	-0,3	0,4	3,0	-1,5	-0,4	0,8	-
4. Nakskov	-2,9	2,7	-0,9	0,1	0,1	-0,2	0,3	1,5	-0,8	-0,8	0,9	-
Højreby	-2,5	3,3	-0,6	-0,3	0,5	-0,1	0,4	1,0	-2,1	-0,8	1,1	0,1
Nakskov	-3,3	2,9	-1,0	-	-	-0,3	0,3	1,6	-0,3	-0,7	0,8	-
Ravnborg	-3,3	2,3	-0,9	0,1	-0,3	-0,5	0,4	2,5	-0,5	-0,8	0,9	0,1
Rudbjerg	-1,1	2,3	-0,2	0,2	-	-0,5	0,3	0,6	-1,5	-1,0	0,9	-
5. Maribo	-2,0	2,6	-1,2	-0,3	-0,9	-0,5	0,3	2,2	-	-0,8	0,5	0,1
Holeby	-4,1	3,0	-2,5	-0,5	-0,5	-0,8	0,2	3,3	1,7	-0,4	0,5	0,1
Maribo	-1,5	3,0	-1,6	-	-2,0	-0,2	0,3	2,1	0,2	-0,7	0,3	0,1
Nysted	-1,3	2,4	-0,4	-0,4	0,5	-0,4	0,3	1,1	-1,4	-0,9	0,5	-
Rødby	-1,0	1,8	-1,9	-0,4	-0,8	-0,6	0,3	2,6	0,1	-1,1	0,9	0,1
Sakskøbing	-2,7	2,4	-0,4	-0,3	-0,6	-0,4	0,3	2,1	-0,3	-0,9	0,7	0,1
6. Nykøbing Falster	-1,7	3,3	-0,1	-0,1	-0,5	-0,5	0,2	1,4	-2,4	-0,5	0,9	-
Nykøbing F.	-0,4	3,7	0,2	-0,2	-0,9	-0,6	0,2	0,7	-3,0	-0,5	0,8	-
Nørre Alslev	-3,5	2,7	-0,1	-0,3	0,2	-0,3	0,3	1,6	-1,1	-0,5	1,0	-
Stubbekøbing	-3,7	3,3	-0,8	0,1	-	-0,5	0,4	2,2	-1,7	-0,5	1,2	-
Sydfalster	-1,9	2,7	-0,7	-	0,1	-0,5	0,2	2,8	-2,8	-0,7	0,8	-
Bornholms Amtskreds	-5,0	2,1	-0,6	-0,3	-0,5	0,1	0,2	0,3	0,2	-0,7	2,3	1,9
1. Rønne	-5,6	2,3	-0,5	-0,4	-0,2	0,1	0,2	0,1	0,8	-0,6	2,3	1,5
Bornholm	36,9	4,1	3,1	0,7	4,1	3,8	0,2	10,0	31,5	-	4,1	1,5
Hasle	-37,0	-1,8	-2,9	-0,8	-3,5	-4,1	-	-11,2	-36,1	-0,8	-1,8	-
Rønne	-44,9	-1,8	-3,9	-1,2	-4,7	-3,5	-	-9,3	-28,3	-0,6	-1,8	-
2. Aakirkeby	-4,5	2,1	-0,7	-0,4	-0,8	0,1	0,3	0,3	-0,3	-0,8	2,4	2,3
Bornholm	29,7	4,1	2,7	0,6	3,9	4,2	0,3	9,7	37,9	-	4,6	2,3
Allinge-Gudhjem	-29,3	-2,4	-2,6	-1,0	-5,5	-4,0	-	-10,2	-41,0	-0,8	-3,2	-
Nexø	-37,1	-2,1	-4,3	-1,1	-4,6	-2,9	-	-7,9	-37,4	-0,6	-2,0	-
Aakirkeby	-35,9	-1,6	-2,9	-0,8	-3,8	-5,5	-	-10,7	-36,2	-0,9	-1,7	-
Christiansø	1,5	4,4	-8,9	-1,4	-10,3	2,9	-	-	3,0	-	8,8	-
Fyns Amtskreds	-1,9	3,7	0,2	-0,6	-0,4	-0,5	0,2	1,4	-2,5	-0,5	0,9	-
1. Odense Øst	-1,4	5,4	-1,5	-0,4	-0,8	-0,4	0,3	0,8	-2,5	-0,5	1,0	-
Odense	-1,4	5,4	-1,5	-0,4	-0,8	-0,4	0,3	0,8	-2,5	-0,5	1,0	-

Tabel 79: Ændring i partiernes relative stemmefordeling på kommuner fra valget i 2001 til 2005

	A. Social- demo- kratiet	B. Det Ra- dikale Venstre	C. Det Konser- vative Folke- parti	D. Cen- trum- Demo- krater- ne	F. Sociali- stisk Folke- parti	K. Kristen- demo- krater- ne	M. Minori- tetspar- tiet	O. Dansk Folke- parti	V. Ven- stre, Dan- marks Libera- le Parti	Z. Frem- skridts- partiet	Ø. Enheds- listen	Uden for par- tierne
	(1)	(2)	(3)	(4)	(5)	(6)	(7)	(8)	(9)	(10)	(11)	(12)
2. Odense Vest	-2,2	4,0	-1,4	-0,6	0,2	-0,6	0,2	1,1	-1,1	-0,4	0,8	-
Odense	-2,2	4,0	-1,4	-0,6	0,2	-0,6	0,2	1,1	-1,1	-0,4	0,8	-
3. Odense Syd	-1,9	4,7	-1,0	-0,7	-0,2	-0,5	0,2	1,5	-2,6	-0,3	0,8	-
Odense	-1,9	4,7	-1,0	-0,7	-0,2	-0,5	0,2	1,5	-2,6	-0,3	0,8	-
4. Kerteminde	-1,2	2,7	-0,2	-0,4	-0,1	-0,2	0,2	1,9	-2,5	-0,7	0,5	-
Kerteminde	-1,1	2,4	0,5	-0,5	0,3	-0,3	0,2	3,1	-4,4	-0,8	0,6	-
Langeskov	-0,8	2,1	-1,0	-0,4	-0,4	-0,3	0,1	1,1	-0,5	-0,4	0,5	-
Munkebo	-1,4	2,4	0,7	-0,1	-0,4	-	0,2	2,1	-3,2	-0,9	0,6	-
Ullerslev	-2,1	2,7	-0,6	-0,7	0,3	-0,2	0,2	1,6	-0,1	-0,9	-0,2	-
Årslev	-1,2	3,9	-0,9	-0,4	-0,2	-0,4	0,3	1,1	-2,3	-0,5	0,6	-
5. Middelfart	-2,6	2,9	1,8	-0,4	-0,2	-0,5	0,3	1,1	-2,6	-0,5	0,7	-
Assens	-0,9	2,2	-0,7	-0,3	0,2	-0,5	0,1	1,6	-1,8	-0,5	0,6	-
Ejby	-1,8	2,2	2,2	-0,3	-0,1	-0,3	0,2	0,1	-2,1	-0,7	0,6	-
Glamsbjerg	-0,7	3,4	1,8	-0,6	-0,4	-0,1	0,3	1,0	-4,9	-0,6	0,8	-
Middelfart	-4,5	3,3	3,2	-0,4	-0,5	-0,7	0,4	1,3	-2,5	-0,4	0,8	-
Nørre Aaby	-2,9	3,4	1,2	-0,6	0,3	-0,6	0,2	1,4	-2,4	-0,8	0,8	-
6. Otterup	-0,7	2,5	0,4	-0,5	-0,1	-0,6	0,2	1,4	-2,6	-0,7	0,7	-
Bogense	-1,2	2,4	-0,4	-0,3	0,6	-0,6	0,2	1,8	-2,1	-0,9	0,5	-
Otterup	0,1	2,1	-0,2	-0,5	0,2	-0,4	0,2	1,9	-3,7	-0,5	0,8	-
Søndersø	-2,1	2,4	1,2	-0,5	0,5	-0,6	-	1,6	-2,5	-0,8	0,8	-
Tommerup	0,2	3,1	1,4	-0,4	-1,4	-0,8	0,2	1,2	-3,8	-0,5	0,8	-
Vissenbjerg	-0,2	2,2	-0,6	-0,7	-0,6	-0,6	0,3	0,4	-0,4	-0,8	1,0	-
Aarup	-1,4	2,6	1,0	-0,2	0,2	-0,8	0,2	0,8	-2,2	-0,6	0,4	-
7. Nyborg	-1,7	4,0	0,7	-0,3	-0,8	-0,5	0,3	1,4	-3,3	-0,7	0,9	-
Egebjerg	-2,6	4,8	2,2	-0,7	-1,8	-0,5	0,5	1,9	-4,7	-0,8	1,7	-
Gudme	-2,4	4,7	1,7	-0,1	-0,6	-0,5	0,2	1,1	-4,4	-0,7	1,0	-
Nyborg	-0,9	3,8	-0,5	-0,3	-0,5	-0,4	0,3	1,3	-2,9	-0,6	0,7	-
Ryslinge	-1,1	4,1	0,3	-0,3	-0,8	-0,5	0,3	1,5	-3,5	-0,6	0,6	-
Ørbæk	-2,9	2,2	1,7	-	-1,1	-0,3	0,3	1,7	-1,6	-1,0	1,0	-
8. Svendborg	-3,1	3,5	2,5	-0,5	-1,4	-0,5	0,3	1,9	-3,6	-0,5	1,4	-
Rudkøbing	-2,5	2,9	0,7	-0,5	-1,4	-0,4	0,3	1,9	-2,2	-0,6	1,8	-
Svendborg	-3,4	3,8	3,2	-0,4	-1,5	-0,4	0,3	1,6	-4,0	-0,5	1,3	-
Sydlangeland	-2,4	2,0	0,5	-0,4	-0,6	-0,7	0,4	1,8	-0,5	-1,0	0,9	-
Tranekær	-2,6	2,1	1,0	-1,1	-1,2	-0,9	0,4	5,7	-5,0	-0,7	2,3	-
9. Faaborg	-2,1	3,2	0,5	-1,1	-0,4	-0,5	0,2	1,2	-1,3	-0,6	0,9	-
Broby	-2,5	2,8	-2,6	-0,3	-0,7	-0,8	0,2	0,2	3,1	-0,4	1,0	-
Faaborg	-3,2	3,5	0,2	-0,5	-0,3	-0,4	0,2	2,1	-1,7	-0,8	0,9	-
Haarby	0,3	2,0	4,1	-1,1	-0,4	-0,5	0,1	-0,6	-4,3	-0,4	0,8	-
Marstal	0,2	1,6	3,7	-5,4	-0,3	-0,6	0,1	2,9	-3,3	-0,5	1,6	-
Ringe	-2,4	4,0	-0,1	-0,6	-0,6	-0,6	0,4	0,7	-1,3	-0,5	1,0	-
Ærøskøbing	-0,3	2,9	1,3	-2,8	-0,2	-0,3	0,3	0,4	-0,9	-0,7	0,3	-
Jylland	-2,9	3,2	1,2	-0,6	0,1	-0,6	0,2	1,1	-1,7	-0,7	0,7	-
Sønderjyllands Amtskreds	-2,8	2,1	0,2	-0,4	0,3	-0,3	0,2	1,7	-0,6	-1,0	0,6	-
1. Haderslev	-3,2	2,9	-0,8	-0,5	0,5	-0,6	0,2	1,9	-0,2	-0,8	0,6	-
Christiansfeld	-3,6	2,3	-0,1	-0,5	0,2	-0,9	0,2	1,2	1,3	-0,8	0,7	-
Haderslev	-3,0	3,1	-1,0	-0,6	0,6	-0,5	0,2	2,1	-0,7	-0,8	0,6	-
2. Aabenraa	-3,0	2,0	0,6	-0,5	0,7	-0,3	0,2	0,9	-0,4	-0,8	0,6	-
Lundtoft	-2,3	0,6	-	0,1	1,2	-0,5	0,1	1,6	-0,5	-1,2	0,9	-
Rødekro	-3,9	1,1	0,5	-0,1	0,5	-0,3	0,2	2,2	-0,1	-0,6	0,5	-
Aabenraa	-2,8	2,8	0,9	-0,8	0,7	-0,4	0,3	-	-0,5	-0,7	0,5	-

Tabel 79: Ændring i partiernes relative stemmefordeling på kommuner fra valget i 2001 til 2005

	A. Social- demo- kratiet	B. Det Ra- dikale Venstre	C. Det Konserv- ative Folke- parti	D. Cen- trum- Demo- krater- ne	F. Sociali- stisk Folke- parti	K. Kristen- demo- krater- ne	M. Minori- tetspar- tiet	O. Dansk Folke- parti	V. Ven- stre, Dan- marks Libera- le Parti	Z. Frem- skridts- partiet	Ø. Enheds- listen	Uden for par- tierne
	(1)	(2)	(3)	(4)	(5)	(6)	(7)	(8)	(9)	(10)	(11)	(12)
3. Sønderborg	-3,4	2,3	0,7	-0,5	0,2	-0,3	0,2	1,0	-0,1	-0,8	0,7	-
Broager	-3,2	1,9	-0,6	-0,9	0,3	-0,4	0,2	1,1	2,0	-0,7	0,3	-
Gråsten	-3,7	2,4	0,6	-0,4	0,5	-1,0	0,2	-	1,8	-1,0	0,6	-
Sønderborg	-3,2	2,3	1,0	-0,5	-	-	0,2	1,2	-1,1	-0,8	0,9	-
4. Augustenborg	-3,6	1,9	-0,2	-0,4	-0,4	-0,5	0,2	2,3	1,2	-1,0	0,5	-
Augustenborg	-3,8	1,9	-0,4	-0,5	-0,5	-0,2	0,2	3,1	0,3	-0,9	0,8	-
Nordborg	-4,6	1,8	0,3	-0,2	-0,8	-0,3	0,2	2,0	2,4	-1,2	0,4	-
Sundeved	-1,2	1,6	-1,0	-0,4	0,2	-0,8	0,2	2,3	-0,4	-1,1	0,6	-
Sydals	-2,5	2,1	-0,6	-0,7	-	-0,8	0,2	2,1	0,6	-0,8	0,4	-
5. Tønder	-2,6	2,6	-0,1	-0,3	-0,1	-0,1	0,3	2,2	-1,5	-1,0	0,6	-
Bredebro	-3,3	1,3	-	-	0,1	0,3	0,4	2,1	0,2	-1,2	0,1	-
Højer	-3,4	1,8	0,2	-0,4	-1,0	-0,4	0,1	3,7	-1,4	-0,6	1,4	-
Skærbæk	-3,9	1,9	0,5	-	0,7	-0,3	0,3	2,4	-1,2	-1,1	0,7	-
Tønder	-1,5	3,4	-0,5	-0,4	-0,4	-0,1	0,3	1,8	-2,3	-0,9	0,6	-
6. Løgumkloster	-1,3	1,2	1,0	-0,3	0,4	-0,5	0,2	2,1	-1,6	-1,8	0,6	-
Bov	-2,7	1,2	3,8	-0,3	0,3	-0,5	0,2	1,5	-3,1	-1,0	0,6	-
Løgumkloster	0,1	1,7	-0,1	-0,7	0,2	-0,2	0,2	2,3	-1,7	-2,5	0,7	-
Nørre-Rangstrup	-1,2	1,5	-	-0,2	0,6	-0,6	0,3	2,8	-1,1	-2,5	0,4	-
Tinglev	-1,1	0,8	0,2	-0,3	0,6	-0,3	0,2	1,5	-0,6	-1,4	0,4	-
7. Rødding	-2,9	2,1	0,7	-0,2	0,7	-0,3	0,3	2,1	-2,2	-0,8	0,5	-
Gram	-3,6	1,9	-0,8	0,2	0,6	-	0,1	2,9	-0,3	-1,3	0,3	-
Rødding	-2,6	2,6	0,9	-0,2	0,6	-0,6	0,4	2,0	-3,0	-0,9	0,8	-
Vojens	-2,7	1,7	0,9	-0,4	0,7	-0,1	0,2	2,0	-2,2	-0,6	0,5	-
Ribe Amtskreds	-4,4	2,8	1,4	-0,2	0,6	-0,2	0,2	2,1	-2,3	-0,6	0,6	-
1. Varde	-3,7	2,5	2,1	-0,3	0,1	-0,5	0,2	1,5	-1,6	-0,7	0,4	-
Blaabjerg	-2,5	2,6	0,5	-0,2	0,1	-0,4	0,2	2,6	-2,7	-0,6	0,4	-
Blåvandshuk	-3,9	3,1	1,6	-0,6	1,0	-0,4	0,1	2,1	-2,7	-0,7	0,4	-
Varde	-4,3	2,7	2,9	-0,2	0,1	-0,7	0,1	0,9	-1,5	-0,5	0,5	-
Ølgod	-3,5	2,0	1,6	-	-0,3	-0,2	0,2	1,7	-0,9	-1,0	0,4	-
2. Esbjerg	-4,4	3,0	1,4	-0,2	1,1	-0,2	0,2	1,9	-2,9	-0,6	0,7	-
Esbjerg	-4,4	2,8	1,5	-0,2	1,1	-0,2	0,2	1,9	-2,8	-0,6	0,7	-
Fanø	-2,8	5,0	-2,6	-0,3	1,2	-	0,3	2,5	-4,1	-0,5	1,3	-
3. Ribe	-3,3	3,0	1,0	-0,3	0,3	-0,2	0,3	2,3	-3,2	-0,6	0,7	-
Bramming	-4,2	2,9	1,0	0,1	0,6	-0,1	0,3	2,5	-2,9	-0,6	0,4	-
Helle	-1,7	1,5	0,6	-	0,1	-0,2	0,2	1,8	-2,0	-0,7	0,4	-
Ribe	-3,3	3,6	1,2	-0,6	0,2	-0,4	0,3	2,5	-3,9	-0,5	0,9	-
4. Grindsted	-5,3	2,5	1,0	-0,1	0,8	-	0,2	2,4	-1,2	-0,7	0,4	-
Billund	-5,8	2,8	1,0	-0,6	0,9	-0,6	0,1	2,4	-0,5	-0,5	0,8	-
Brørup	-5,4	2,8	1,2	-0,7	0,5	0,3	0,3	2,5	-1,1	-0,8	0,4	-
Grindsted	-5,5	1,6	0,4	0,8	0,9	0,4	0,1	2,7	-0,7	-0,8	0,1	-
Holsted	-3,9	3,2	1,1	-0,2	0,9	-0,3	0,1	2,2	-3,0	-0,7	0,6	-
Vejen	-5,2	2,9	1,5	-0,5	0,7	-0,4	0,2	2,2	-1,4	-0,5	0,5	-
Vejle Amtskreds	-4,2	3,0	0,8	-0,6	0,4	-0,5	0,2	1,3	-0,6	-0,6	0,8	-
1. Fredericia	-5,2	3,5	0,8	-0,5	0,4	-0,2	0,2	1,3	-0,7	-0,6	1,0	-
Børkop	-5,6	4,2	0,9	-0,7	0,3	-0,3	0,1	0,5	0,8	-0,7	0,5	-
Fredericia	-5,0	3,3	0,9	-0,5	0,4	-0,2	0,2	1,4	-1,1	-0,6	1,2	-

Tabel 79: Ændring i partiernes relative stemmefordeling på kommuner fra valget i 2001 til 2005

	A. Social- demo- kratiet	B. Det Ra- dikale Venstre	C. Det Konser- vative Folke- parti	D. Cen- trum- Demo- krater- ne	F. Sociali- stisk Folke- parti	K. Kristen- demo- krater- ne	M. Minori- tetspar- tiet	O. Dansk Folke- parti	V. Ven- stre, Dan- marks Libera- le Parti	Z. Frem- skridts- partiet	Ø. Enheds- listen	Uden for par- tierne
	(1)	(2)	(3)	(4)	(5)	(6)	(7)	(8)	(9)	(10)	(11)	(12)
2. Kolding	-4,7	2,9	1,3	-0,6	0,6	-0,5	0,2	1,1	-0,5	-0,4	0,6	-
Kolding	-4,5	3,0	1,4	-0,7	0,6	-0,5	0,2	0,9	-0,7	-0,4	0,7	-
Lunderskov	-3,9	2,7	1,3	-0,3	0,4	-1,1	0,1	2,2	-1,5	-0,3	0,4	-
Vamdrup	-7,0	2,4	0,1	-0,4	0,7	-0,5	0,2	2,6	1,8	-0,5	0,6	-
3. Vejle	-4,6	3,8	1,3	-0,7	0,1	-0,6	0,3	0,9	-0,8	-0,5	0,8	-
Jelling	-2,7	4,8	1,1	-1,2	-1,1	-0,8	0,2	0,3	-0,4	-0,6	0,5	-0,1
Vejle	-4,8	3,7	1,4	-0,7	0,2	-0,6	0,3	1,0	-0,9	-0,5	0,9	-
4. Give	-2,3	2,5	0,5	-0,5	0,1	-0,8	0,2	1,5	-0,9	-0,8	0,5	-
Brædstrup	-3,0	3,0	0,9	-0,8	-0,2	-1,0	0,2	-	0,1	-0,6	1,4	-
Egtved	-2,3	2,4	-	-0,6	0,2	-0,7	0,1	1,0	0,2	-0,7	0,4	-
Give	-1,7	2,5	0,7	-0,4	0,1	-0,9	0,2	3,3	-3,1	-1,0	0,2	0,1
Nørre-Snede	-2,7	2,1	0,8	-0,4	-	-0,5	0,2	1,1	-	-1,1	0,5	-
5. Juelsminde	-4,1	2,0	0,5	-0,4	0,6	-0,6	0,2	1,6	0,2	-0,6	0,7	-0,1
Hedensted	-4,3	1,8	0,8	-0,6	0,9	-0,6	0,2	0,9	1,2	-0,7	0,4	-
Juelsminde	-3,9	1,9	0,5	-0,4	0,2	-0,7	0,2	1,9	-0,4	-0,4	1,2	-0,1
Tørring-Uldum	-3,9	2,8	0,1	-0,2	0,5	-0,7	0,2	2,0	-0,5	-0,7	0,5	-0,1
6. Horsens	-3,9	2,9	0,4	-0,6	0,4	-0,4	0,3	1,3	-0,8	-0,7	1,1	-
Gedved	-2,8	3,1	1,1	-0,8	-0,2	-0,5	0,3	1,7	-2,3	-0,6	1,2	-0,2
Horsens	-4,2	2,9	0,2	-0,5	0,6	-0,4	0,3	1,2	-0,5	-0,7	1,1	-
Ringkøbing Amtskreds	-4,1	2,7	0,8	-0,3	0,4	-0,5	0,2	1,3	-0,4	-0,7	0,6	-
1. Ringkøbing	-3,4	2,3	1,1	-0,4	0,6	-0,4	0,1	1,5	-1,6	-0,6	0,8	-
Holmsland	-2,3	1,6	2,3	-1,0	-	1,7	0,2	3,7	-6,3	-0,5	0,6	-
Lemvig	-2,4	2,4	1,1	-0,5	1,2	-1,2	0,1	0,7	-1,6	-0,6	0,8	-
Ringkøbing	-3,4	2,7	0,9	-0,4	0,2	-0,3	0,2	2,1	-2,2	-0,5	0,7	-
Thyborøn-Harboøre	-5,4	1,7	1,2	-0,2	2,1	-1,4	0,1	2,3	-0,2	-0,4	0,2	-
Trehøje	-4,8	2,3	1,6	-0,3	0,3	0,2	0,1	0,6	-0,6	-0,7	1,3	-
Ulfborg-Vemb	-4,1	2,2	0,2	-	0,5	-0,5	0,1	0,9	1,0	-1,1	0,8	-
2. Holstebro	-3,5	2,5	-0,3	-0,3	0,4	-0,6	0,1	0,4	1,4	-0,7	0,6	-
Aulum-Haderup	-2,4	1,7	-3,6	-	0,6	-0,3	-	0,3	3,8	-0,6	0,4	0,1
Holstebro	-3,2	2,8	0,1	-0,5	0,2	-0,7	0,1	-	0,9	-0,5	0,8	-
Struer	-4,4	2,7	0,3	-0,5	0,7	-0,6	0,2	0,9	1,0	-1,0	0,7	-
Thyholm	-2,7	2,1	-2,0	-	1,5	-1,5	-	1,6	2,4	-1,8	0,4	-
Vinderup	-3,1	1,3	-0,5	-0,1	0,1	-0,5	0,1	0,9	2,3	-0,9	0,4	-
3. Herning	-5,8	3,7	1,5	-0,5	0,5	-0,5	0,2	1,7	-0,9	-0,5	0,6	-
Herning	-6,7	4,2	1,2	-0,4	0,4	-0,4	0,2	1,6	-0,1	-0,5	0,5	-
Ikast	-3,6	2,4	2,2	-0,5	0,8	-0,6	0,2	2,0	-2,7	-0,6	0,4	-
4. Skjern	-3,3	1,9	1,2	-0,3	0,2	0,1	0,2	1,5	-1,2	-0,9	0,6	-
Brande	-4,9	2,2	1,0	-0,3	-0,3	0,6	0,4	0,7	0,9	-0,7	0,4	-
Egvad	-3,6	2,3	0,8	-0,5	-	-0,6	0,1	2,0	-0,3	-0,8	0,6	-
Skjern	-3,2	2,3	1,6	-0,2	0,6	-0,4	0,1	1,5	-2,3	-0,6	0,6	-
Videbæk	-2,4	1,7	1,3	-0,3	0,5	0,7	0,1	1,5	-2,3	-1,3	0,5	-
Aaskov	-2,7	1,1	0,7	0,1	-	0,3	0,3	2,3	-1,1	-1,3	0,3	-
Århus Amtskreds	-2,8	4,3	1,7	-0,9	-0,2	-0,7	0,3	0,5	-2,7	-0,5	1,1	-0,1
1. Århus Øst	-4,5	6,9	2,3	-1,3	-0,3	-0,8	0,4	-	-3,7	-0,3	1,4	-0,1
Århus	-4,5	6,9	2,3	-1,3	-0,3	-0,8	0,4	-	-3,7	-0,3	1,4	-0,1
2. Århus Nord	-3,5	6,0	1,9	-1,0	-0,1	-0,4	0,4	-0,1	-4,2	-0,4	1,4	-
Århus	-3,5	6,0	1,9	-1,0	-0,1	-0,4	0,4	-0,1	-4,2	-0,4	1,4	-
3. Århus Syd	-3,4	5,0	2,9	-1,2	-0,2	-0,8	0,3	0,3	-3,9	-0,4	1,4	-
Århus	-3,4	5,0	2,9	-1,2	-0,2	-0,8	0,3	0,3	-3,9	-0,4	1,4	-

Tabel 79: Ændring i partiernes relative stemmefordeling på kommuner fra valget i 2001 til 2005

	A. Social- demo- kratiet	B. Det Ra- dikale Venstre	C. Det Konserv- ative Folke- parti	D. Cen- trum- Demo- krater- ne	F. Social- stisk Folke- parti	K. Kristen- demo- krater- ne	M. Minori- tetspar- tiet	O. Dansk Folke- parti	V. Ven- stre, Dan- marks Libera- le Parti	Z. Frem- skridts- partiet	Ø. Enheds- listen	Uden for par- tierne
	(1)	(2)	(3)	(4)	(5)	(6)	(7)	(8)	(9)	(10)	(11)	(12)
4. Århus Vest	-2,6	5,5	2,1	-0,9	-0,5	-0,7	0,4	0,3	-3,9	-0,5	0,8	-
Århus	-2,6	5,5	2,1	-0,9	-0,5	-0,7	0,4	0,3	-3,9	-0,5	0,8	-
5. Mariager	-2,4	2,0	1,3	-0,4	0,2	-0,7	0,2	1,2	-1,2	-0,7	0,6	-0,1
Langå	-3,0	2,1	2,0	-0,5	0,2	-0,7	0,2	1,0	-1,4	-1,0	1,1	-
Mariager	-1,9	2,3	1,3	-0,4	0,2	-0,1	0,2	1,1	-2,5	-0,5	0,4	-0,1
Nørhald	-2,3	1,9	0,7	-0,4	0,4	-0,7	0,2	1,2	-0,7	-1,0	0,8	-0,1
Purhus	-1,2	1,1	1,6	-0,2	-0,2	-0,7	0,2	1,0	-1,1	-0,7	0,3	-0,1
Sønderhald	-3,4	2,4	1,3	-0,6	0,3	-0,9	0,2	1,4	-0,7	-0,4	0,5	-0,1
6. Randers	-0,7	1,9	0,2	-0,6	-0,3	-0,7	0,2	0,1	-0,2	-0,6	0,7	-
Randers	-0,7	1,9	0,2	-0,6	-0,3	-0,7	0,2	0,1	-0,2	-0,6	0,7	-
7. Hammel	-3,1	3,5	1,7	-0,9	-0,2	-0,7	0,2	0,7	-1,3	-0,5	0,7	-0,1
Galten	-3,2	3,4	2,5	-1,2	-0,5	-0,4	0,3	0,8	-1,9	-0,5	0,7	-
Hadsten	-3,0	2,7	1,0	-0,7	-	-0,5	0,2	0,3	-0,4	-0,5	0,9	-
Hammel	-4,6	5,0	1,3	-1,0	0,1	-0,6	0,3	0,4	-0,9	-0,6	0,7	-0,1
Hinnerup	-3,2	4,0	2,5	-1,1	-0,9	-0,5	0,1	0,8	-1,7	-0,4	0,5	-0,1
Rosenholm	-1,4	2,7	0,2	-0,8	-0,3	-1,3	0,3	1,1	-0,3	-0,7	0,5	-
Rønde	-2,8	3,1	2,2	-0,9	0,7	-0,5	0,3	0,8	-3,4	-0,5	1,1	-0,1
8. Grenaa	-1,0	2,4	0,4	-0,7	-0,1	-0,9	0,3	0,6	-0,9	-0,8	0,8	-0,1
Ebeltoft	-1,6	3,4	0,7	-1,2	-0,5	-0,8	0,3	1,1	-2,1	-0,8	1,5	-
Grenaa	0,4	1,7	-0,6	-0,5	-	-0,8	0,2	0,7	-0,4	-0,9	0,4	-0,2
Midtdjurs	-2,2	2,6	0,6	-0,8	0,2	-1,5	0,3	0,6	-0,1	-0,7	1,1	-0,1
Nørre Djurs	-0,2	2,1	1,5	-0,9	-0,3	-0,8	0,4	-0,3	-0,8	-0,8	0,3	-0,2
Rougsø	-2,4	2,1	0,8	-0,2	0,3	-0,7	0,3	1,0	-1,1	-1,0	1,0	-0,1
9. Skanderborg	-2,2	3,5	1,8	-0,7	-0,6	-0,6	0,3	1,0	-2,8	-0,5	0,9	-0,1
Hørning	-2,1	2,7	2,2	-0,6	-0,4	-0,6	0,2	1,1	-2,4	-0,6	0,6	-0,1
Odder	-1,6	3,4	1,4	-0,9	-0,7	-0,7	0,3	1,2	-2,8	-0,6	1,0	-
Samsø	-4,4	3,9	-0,5	-0,5	-1,4	-0,4	0,4	1,8	-1,1	-0,6	2,8	-
Skanderborg	-2,5	3,9	2,7	-0,6	-0,4	-0,7	0,3	0,5	-3,4	-0,5	0,8	-0,1
10. Silkeborg	-3,4	4,1	1,8	-0,8	0,1	-1,0	0,2	1,2	-2,6	-0,6	1,0	-
Gjern	-2,5	2,9	1,5	-0,4	0,7	-1,0	0,2	0,6	-2,0	-0,9	1,0	-0,1
Ry	-3,6	5,3	2,0	-1,1	-	-0,8	0,3	0,6	-3,2	-0,5	1,1	-0,1
Silkeborg	-3,6	4,0	1,9	-0,8	-	-0,9	0,2	1,5	-2,7	-0,6	1,0	-
Them	-2,3	3,3	1,4	-1,3	0,1	-1,3	0,3	0,6	-1,5	-0,6	1,3	-
Viborg Amtskreds	-2,8	2,2	0,2	-0,4	0,8	-0,7	0,1	1,1	0,6	-1,5	0,4	-
1. Thisted	-1,7	2,3	-0,8	-0,4	0,5	-0,9	0,2	1,3	1,0	-1,9	0,4	-
Hanstholm	-1,0	3,0	0,6	-0,7	0,8	-0,4	0,1	1,4	-2,8	-1,1	0,1	-
Sydthy	-1,7	1,9	-0,9	-0,4	0,2	-1,0	0,2	1,4	2,3	-2,2	0,2	-
Thisted	-1,9	2,3	-0,9	-0,3	0,6	-1,1	0,1	1,2	1,4	-1,9	0,5	-
2. Morsø	-4,1	2,8	0,6	-0,4	0,8	-0,5	0,2	2,8	3,1	-5,9	0,6	-
Morsø	-4,1	2,8	0,6	-0,4	0,8	-0,5	0,2	2,8	3,1	-5,9	0,6	-
3. Skive	-3,1	1,7	-1,0	-0,4	0,8	-0,7	0,1	0,4	2,8	-0,9	0,3	-
Fjends	-0,5	0,5	-0,1	-0,5	0,5	-0,6	0,1	1,7	-0,2	-1,1	0,2	-
Sallingsund	-4,1	1,1	0,4	-0,1	0,7	-0,5	-	0,3	3,2	-1,5	0,5	-
Skive	-2,9	2,0	-1,5	-0,4	1,1	-0,7	0,1	0,4	2,2	-0,7	0,4	-
Spøttrup	-4,1	2,1	0,1	-	0,8	-1,0	0,1	-	2,1	-0,6	0,5	-
Sundsøre	-5,3	1,2	-2,7	-0,5	0,4	-1,3	0,3	-0,2	9,1	-1,5	0,5	-

Tabel 79: Ændring i partiernes relative stemmefordeling på kommuner fra valget i 2001 til 2005

	A. Social- demo- kratiet	B. Det Ra- dikale Venstre	C. Det Konser- vative Folke- parti	D. Cen- trum- Demo- krater- ne	F. Sociali- stisk Folke- parti	K. Kristen- demo- krater- ne	M. Minori- tetspar- tiet	O. Dansk Folke- parti	V. Ven- stre, Dan- marks Libera- le Parti	Z. Frem- skridts- partiet	Ø. Enheds- listen	Uden for par- tierne
	(1)	(2)	(3)	(4)	(5)	(6)	(7)	(8)	(9)	(10)	(11)	(12)
4. Viborg	-2,4	2,6	0,9	-0,6	0,9	-0,6	0,1	0,9	-1,5	-0,7	0,4	-
Møldrup	-2,4	1,7	1,5	-0,6	0,2	-0,4	0,1	1,3	-0,9	-0,9	0,4	-
Tjele	-1,3	1,6	1,2	-0,6	0,6	-0,8	0,1	0,7	-0,7	-0,9	0,1	-
Viborg	-2,8	3,1	1,0	-0,5	1,1	-0,6	0,1	0,8	-2,0	-0,6	0,4	-
Aalestrup	-1,6	1,9	0,2	-0,6	0,2	-0,7	0,1	1,0	0,5	-1,1	0,1	-
5. Kjellerup	-2,9	1,8	1,3	-0,4	0,6	-0,4	0,1	1,2	-0,9	-0,8	0,4	-
Bjerringbro	-2,6	2,0	1,4	-0,4	0,8	-0,7	0,1	1,3	-1,7	-0,6	0,4	-
Hvorslev	-2,2	1,7	1,7	-0,6	0,8	-0,7	0,1	0,6	-1,5	-0,7	0,8	-
Karup	-3,4	2,0	0,6	-0,4	0,5	-0,6	0,1	0,2	1,2	-0,7	0,5	-
Kjellerup	-3,2	1,5	1,6	-0,3	0,1	-0,1	0,1	2,1	-1,0	-1,1	0,3	-
Nordjyllands Amtskreds	-0,8	3,5	1,8	-0,8	-0,4	-0,7	0,2	1,1	-3,5	-0,6	0,2	-
1. Frederikshavn	0,5	2,6	0,6	-0,8	-0,7	-0,8	0,2	1,7	-3,0	-0,6	0,2	0,1
Frederikshavn	0,5	2,8	1,2	-0,8	-0,8	-0,9	0,1	1,5	-3,2	-0,7	0,2	0,1
Læsø	-0,6	1,1	-0,8	-0,6	-0,1	-0,6	0,1	3,8	-2,3	-0,5	0,5	-
Skagen	0,6	2,4	-1,0	-0,6	-0,4	-0,6	0,2	2,0	-2,4	-0,4	0,2	-
2. Sæby	0,2	2,6	0,3	-0,7	-0,5	-0,9	0,2	2,1	-2,5	-1,0	0,1	0,1
Brønderslev	0,8	2,6	0,5	-0,7	-0,6	-0,6	0,3	1,6	-3,8	-0,5	0,4	-
Dronninglund	0,4	2,6	0,9	-0,9	-0,4	-0,9	0,1	2,0	-2,4	-1,4	-0,2	0,2
Sæby	-0,8	2,8	-0,4	-0,6	-0,5	-1,3	0,2	2,7	-1,1	-1,1	0,1	-
3. Hjørring	-1,4	3,5	2,2	-1,1	-0,3	-1,0	0,2	1,5	-3,3	-0,5	0,1	0,1
Hirtshals	-0,3	3,3	0,1	-1,2	-0,6	-0,8	0,2	1,5	-1,7	-0,7	0,1	0,1
Hjørring	-1,9	3,6	2,7	-0,8	-0,1	-0,9	0,1	1,3	-3,7	-0,4	0,1	-
Sindal	-1,2	3,0	3,9	-2,3	-	-1,1	0,1	2,0	-3,9	-0,7	0,1	0,1
4. Fjerritslev	-0,7	2,0	1,0	-0,5	-0,1	-0,7	0,2	2,0	-2,7	-0,7	0,1	0,1
Brovst	-0,8	1,3	2,0	-0,2	-0,3	-0,6	0,2	1,3	-2,6	-0,6	0,2	0,1
Fjerritslev	-0,3	3,0	0,4	-0,7	0,1	0,1	0,2	2,2	-4,5	-0,9	0,3	0,1
Løkken-Vrå	-0,2	2,7	1,4	-0,9	-0,5	-1,3	0,3	1,7	-2,8	-0,5	0,1	-
Pandrup	-1,3	1,5	0,6	-0,4	-0,1	-1,0	0,2	2,7	-1,3	-0,8	-0,1	-
5. Aalborg Nord	-0,5	3,4	1,5	-0,7	-0,4	-0,6	0,2	0,7	-3,3	-0,6	0,3	-
Hals	-0,6	2,8	1,5	-0,5	0,4	-0,8	0,2	1,3	-3,7	-0,9	0,2	0,1
Aabybro	-0,7	3,3	1,9	-0,6	-1,0	-0,3	0,1	1,1	-3,3	-0,7	0,2	-
Aalborg	-0,5	3,7	1,5	-0,8	-0,5	-0,6	0,2	0,4	-3,3	-0,5	0,4	-
6. Aalborg Vest	-0,3	4,8	3,4	-1,2	-1,3	-0,8	0,2	-0,3	-4,3	-0,4	0,1	0,1
Aalborg	-0,3	4,8	3,4	-1,2	-1,3	-0,8	0,2	-0,3	-4,3	-0,4	0,1	0,1
7. Aalborg Øst	-0,3	4,6	2,0	-1,0	-0,7	-0,5	0,3	-	-4,4	-0,4	0,3	0,1
Aalborg	-0,3	4,6	2,0	-1,0	-0,7	-0,5	0,3	-	-4,4	-0,4	0,3	0,1
8. Hobro	-2,6	3,4	2,7	-0,5	0,2	-0,5	0,2	1,6	-4,0	-0,6	0,1	-
Arden	-5,1	2,4	2,6	0,1	1,2	-0,5	0,2	1,5	-1,5	-1,2	0,3	-
Hadsund	-1,9	2,5	3,8	-0,5	0,2	-0,5	0,2	1,6	-4,7	-0,6	-0,1	-
Hobro	-2,0	4,3	2,9	-0,6	-0,6	-0,6	0,2	1,5	-4,8	-0,5	0,2	-
Sejlfjord	-1,7	3,1	2,0	-0,5	0,4	-0,4	0,2	1,8	-4,0	-0,6	-0,3	-
Skørping	-3,3	4,0	1,9	-0,7	0,4	-0,3	0,2	1,5	-3,6	-0,3	0,1	0,1
9. Aars	-1,1	2,6	1,7	-0,6	0,1	-0,6	0,2	1,5	-3,1	-0,6	-0,1	-
Farsø	-2,0	3,0	1,6	-0,3	0,2	-0,7	0,3	1,3	-2,2	-0,9	-0,4	0,1
Løgstør	-0,5	2,1	0,3	-0,3	-0,9	-0,1	0,3	1,8	-2,6	-0,6	0,4	0,1
Nibe	-0,8	2,9	1,3	-0,8	0,5	-0,7	0,3	0,8	-3,0	-0,4	-0,1	-
Nørager	-2,1	1,9	1,6	-0,6	0,1	-1,3	0,1	2,8	-1,7	-0,6	-0,3	0,1
Støvring	-0,4	3,3	3,2	-1,0	-0,2	-0,5	0,2	0,7	-4,7	-0,5	-0,1	-
Aars	-1,6	2,0	1,7	-0,5	0,5	-0,8	0,1	1,9	-2,7	-0,6	-	-

Tabel 80: Ændring i partiernes relative stemmefordeling på kommuner dækkende flere opstillingskredse fra valget i 2001 til 2005

	A. Social- demo- kratiet (1)	B. Det Ra- dikale Venstre (2)	C. Det Konser- vative Folke- parti (3)	D. Cen- trum- Demo- kraterne (4)	F. Sociali- stisk Folke- parti (5)	K. Kristen- demo- kraterne (6)	M. Minori- tetspar- tiet (7)	O. Dansk Folke- parti (8)	V. Ven- stre, Dan- marks Liberale Parti (9)	Z. Frem- skridts- partiet (10)	Ø. Enheds- listen (11)	Uden for parti- erne (12)
I ALT	-2,8	5,8	1,2	-1,2	-1,2	-0,5	0,4	0,2	-3,2	-0,4	1,6	0,1
København	-4,3	7,3	1,1	-1,2	-1,9	-0,5	0,6	-0,2	-3,4	-0,3	2,9	-0,1
Frederiksberg	-3,9	8,3	0,5	-1,5	-0,9	-0,6	0,4	0,5	-3,8	-0,3	1,3	-
Gentofte	-2,7	4,3	8,9	-2,3	-0,7	-0,8	0,2	0,6	-7,7	-0,2	0,4	-
Odense	-1,8	4,7	-1,3	-0,6	-0,3	-0,5	0,2	1,2	-2,1	-0,4	0,9	-
Århus	-3,5	5,9	2,3	-1,1	-0,3	-0,7	0,4	0,2	-4,0	-0,4	1,2	-
Aalborg	-0,4	4,4	2,3	-1,1	-0,7	-0,7	0,3	-	-4,1	-0,4	0,3	0,1

III. Kandidaternes stemmetal i de enkelte opstillingskredse og stemmer i alt den 8. februar 2005

Tabel 81 på side 127 til tabel 97 på side 186 viser for hver stor- og amtskreds de enkelte kandidaters stemmetal (personlige stemmer og tillagte partistemmer) dels i de enkelte opstillingskredse, dels stemmer i alt i vedkommende stor- eller amtskreds.

Kandidatudvælgelsen for de partier, der har opnået mandat i vedkommende stor- eller amtskreds, samt fastlæggelsen af stedfortræderrækkefølgen sker direkte på grundlag af de i tabellerne meddelte oplysninger om kandidaternes stemmetal. Det gælder også i de tilfælde, hvor et parti har anmeldt partiliste i den pågældende stor- eller amtskreds.

Antallet af de enkelte partiers mandater i vedkommende stor- eller amtskreds, herunder disses fordeling på kreds- og tillægsmandater, fremgår af tabel 72 på side 80.

For hver stor- og amtskreds er partierne anført i alfabetisk rækkefølge efter deres bogstavbetegnelse. Til sidst er anført eventuelle kandidater uden for partierne i alfabetisk rækkefølge.

Kandidaterne for hvert parti er anført i forspalten. Navnet angives, som det var anført på stemmesedlerne. Kandidaterne anføres i alfabetisk rækkefølge efter efternavn eller mellemnavn, såfremt dette er anført på stemmesedlerne i stedet for efternavn. Har et parti anmeldt partiliste, er kandidaterne dog anført i partilistens rækkefølge og med deres nummerering anført foran kandidatens navn.

Det er angivet på følgende måde, hvilke kandidater der er opstillet i de enkelte opstillingskredse:

Kandidaterne er opstillet i den eller de opstillingskreds(e), hvor deres stemmetal er anført med fede typer. Er der opstillet flere kandidater for samme parti i en opstillingskreds (sideordnet opstilling), er den eventuelt nominerede kandidats stemmetal anført med fed kursiv.

Partistemmerne i en opstillingskreds tilfalder kandidaterne efter følgende regler, jf. folketingsvalglovens § 73, stk. 4 og 5:

1. Har partiet kun én kandidat i opstillingskredsen (kredsvis opstilling), tilfalder alle partistemmerne denne kandidat.
2. Har partiet to eller flere kandidater i opstillingskredsen (sideordnet opstilling), fordeles partistemmerne mellem partiets kandidater i opstillingskredsen i forhold til deres personlige stemmetal i opstillingskredsen.
3. Har partiet ingen kandidat i opstillingskredsen, tilfalder partistemmerne ikke nogen kandidat, men anføres særskilt som "Andre partistemmer". Har der været anmeldt partiliste, tillægges partistemmerne dog den kandidat, der er anmeldt som partilistens første kandidat i vedkommende stor- eller amtskreds.

Stemmetal med fede typer i kolonnerne for de enkelte opstillingskredse omfatter både personlige stemmer og

partistemmer, mens stemmetal med almindelige typer alene omfatter personlige stemmer. I tilfælde, hvor et parti i en stor- eller amtskreds alene har kredsvis opstilling (1 kandidat i hver opstillingskreds), fremgår de enkelte kandidaters samlede antal personlige stemmer i stor- eller amtskredsen ikke direkte af tabellerne. En kandidats samlede personlige stemmetal i en stor- eller amtskreds udledes som differencen mellem kandidatens samlede stemmetal (Stemmer i alt) og partistemmerne i kandidatens opstillingskreds(e).

I kolonnen for Stemmer i alt er stemmetallet for de valgte kandidater (personlige stemmer og partistemmer) anført med fede typer, mens stemmetallet (personlige stemmer og partistemmer) for de ikke-valgte kandidater er anført med almindelige typer.

Valg nr. og stedfortræder nr. er anført i de to sidste kolonner yderst til højre.

Har et parti opnået både kredsmandater og tillægsmandater i en stor- eller amtskreds, besættes først kredsmandaterne, derefter tillægsmandaterne.

Kandidaterne vælges i rækkefølge efter størrelsen af deres samlede stemmetal (personlige stemmer og tillagte partistemmer) i stor- eller amtskredsen i det antal, hvori der er tilfaldet partiet mandater i stor- eller amtskredsen, jf. folketingsvalglovens § 81. De ikke-valgte kandidater er stedfortrædere i rækkefølge efter størrelsen af deres stemmetal, jf. folketingsvalglovens § 85, stk. 2.

Hvis partiet har anmeldt partiliste, sker kandidatudvælgelsen og fastlæggelsen af stedfortræderrækkefølgen dog på følgende måde, jf. folketingsvalglovens § 82 og § 85, stk. 3:

1. Først beregnes partiets fordelingstal på følgende måde: Partiets samlede antal stemmer i vedkommende stor- eller amtskreds divideres med et tal, der er én større end det antal kreds- og/eller tillægsmandater, der er tilfaldet partiet i vedkommende stor- eller amtskreds. Det derved fremkomne tal forhøjes, uanset om det er et helt tal, til det næste hele tal. Dette tal er herefter partiets fordelingstal i vedkommende stor- eller amtskreds.
2. En kandidat, der har opnået et samlet stemmetal (personlige stemmer og tillagte partistemmer), der er lig med eller større end fordelingstallet, er valgt. Har flere kandidater opnået fordelingstallet, er de pågældende valgt i partilistens rækkefølge.
3. Har ingen kandidater opnået fordelingstallet, eller skal der vælges flere kandidater end dem, der har opnået fordelingstallet, vælges kandidaterne henholdsvis de resterende kandidater i partilistens rækkefølge. De ikke-valgte kandidater er stedfortrædere i partilistens rækkefølge, jf. folketingsvalglovens § 85, stk. 3.

Tabel 81: Kandidaternes stemmetal i de enkelte opstillingskredse i Søndre Storkreds og stemmer i alt den 8. februar 2005

København-Frederiksberg	Søndre Storkreds							
	2. Kbh. Christi-anshavn	3. Kbh. Rådhus	4. Kbh. Sundby	5. Kbh. Blågård	9. Kbh. Amagerbro	Stemmer i alt	Valgt nr.	Stedfor-træder nr.
A. Socialdemokratiet								
Christine Antorini	2.852	2.699	2.372	1.929	2.051	11.903	1 K	
Jette Bergenholtz Baurup	1.816	144	1.932	148	1.237	5.277		1
Jørgen Elikofer	58	30	29	107	20	244		4
Claus Larsen-Jensen	479	121	1.119	135	754	2.608		2
Lars Weiss	572	292	427	231	939	2.461		3
I alt stemmer	5.777	3.286	5.879	2.550	5.001	22.493		
Partistemmer	3.099	1.846	3.031	1.568	2.785	12.329		
Personlige stemmer	2.678	1.440	2.848	982	2.216	10.164		
Christine Antorini	1.322	1.183	1.149	743	909	5.306		
Jette Bergenholtz Baurup	842	63	936	57	548	2.446		
Jørgen Elikofer	27	13	14	41	9	104		
Claus Larsen-Jensen	222	53	542	52	334	1.203		
Lars Weiss	265	128	207	89	416	1.105		
B. Det Radikale Venstre								
Christian Friis Bach	1.804	1.455	602	903	1.019	5.783		1
Charlotte Fischer	1.645	1.495	1.140	1.582	1.309	7.171	1 K	
Anders Lundt Hansen	215	118	400	94	188	1.015		3
Anders Thomsen	84	136	97	54	222	593		4
Monica Thon	323	1.024	172	166	149	1.834		2
I alt stemmer	4.071	4.228	2.411	2.799	2.887	16.396		
Partistemmer	3.049	3.295	1.838	2.176	2.210	12.568		
Personlige stemmer	1.022	933	573	623	677	3.828		
Christian Friis Bach	453	321	143	201	239	1.357		
Charlotte Fischer	413	330	271	352	307	1.673		
Anders Lundt Hansen	54	26	95	21	44	240		
Anders Thomsen	21	30	23	12	52	138		
Monica Thon	81	226	41	37	35	420		
C. Det Konservative Folkeparti								
Lone Skov Al Awssi	629	874	309	313	285	2.410		1
Kræn Blume	176	90	97	86	336	785		5
Jakob Næsager	369	287	600	102	297	1.655		2
Søren Pedersen	171	718	93	102	108	1.192		3
Marina Willems	232	270	161	289	177	1.129		4
I alt stemmer	1.577	2.239	1.260	892	1.203	7.171		
Partistemmer	1.291	1.865	962	778	992	5.888		
Personlige stemmer	286	374	298	114	211	1.283		
Lone Skov Al Awssi	114	146	73	40	50	423		
Kræn Blume	32	15	23	11	59	140		
Jakob Næsager	67	48	142	13	52	322		
Søren Pedersen	31	120	22	13	19	205		
Marina Willems	42	45	38	37	31	193		

Tabel 81: Kandidaternes stemmetal i de enkelte opstillingskredse i Søndre Storkreds og stemmer i alt den 8. februar 2005

København-Frederiksberg	Søndre Storkreds						Stemmer i alt	Valgt nr.	Stedfortræder nr.
	2. Kbh. Christianshavn	3. Kbh. Rådhus	4. Kbh. Sundby	5. Kbh. Blågård	9. Kbh. Amagerbro				
D. Centrum-Demokraterne									
Poul Brandrup	44	29	17	26	14	130			
Malene Brus	53	73	110	72	116	424			
Jens V. Bruun	9	15	17	-	14	55			
Christina Mortensen	88	65	51	53	54	311			
Martin Karbech Mouritsen	26	22	17	7	54	126			
I alt stemmer	220	204	212	158	252	1.046			
Partistemmer	195	176	187	134	215	907			
Personlige stemmer	25	28	25	24	37	139			
Poul Brandrup	5	4	2	4	2	17			
Malene Brus	6	10	13	11	17	57			
Jens V. Bruun	1	2	2	-	2	7			
Christina Mortensen	10	9	6	8	8	41			
Martin Karbech Mouritsen	3	3	2	1	8	17			
F. Socialistisk Folkeparti									
Lotte Thiim Bertelsen	551	258	283	112	212	1.416			1
Marie Daugaard	178	137	188	221	168	892			2
Jeppe Juul	49	25	57	30	87	248			3
Anders Finn Jørgensen	39	60	29	26	25	179			4
Kamal H. Qureshi	1.961	1.445	1.553	1.282	1.687	7.928	1 K		
I alt stemmer	2.778	1.925	2.110	1.671	2.179	10.663			
Partistemmer	1.422	1.067	1.079	837	1.129	5.534			
Personlige stemmer	1.356	858	1.031	834	1.050	5.129			
Lotte Thiim Bertelsen	269	115	138	56	102	680			
Marie Daugaard	87	61	92	110	81	431			
Jeppe Juul	24	11	28	15	42	120			
Anders Finn Jørgensen	19	27	14	13	12	85			
Kamal H. Qureshi	957	644	759	640	813	3.813			
K. Kristendemokraterne									
Gerda Wienberg Hansen	-	9	8	17	-	34			
Marie-Louise From Høeg	28	18	27	38	47	158			
Maria Hørby	122	111	181	38	116	568			
Jørgen Maltesen	22	3	5	4	9	43			
Pernille Moll	10	36	8	17	14	85			
Kirsten Elise Ottosen	6	3	3	-	29	41			
Andreas Peters-Lehm	3	6	14	9	12	44			
I alt stemmer	191	186	246	123	227	973			
Partistemmer	130	124	155	94	149	652			
Personlige stemmer	61	62	91	29	78	321			
Gerda Wienberg Hansen	-	3	3	4	-	10			
Marie-Louise From Høeg	9	6	10	9	16	50			
Maria Hørby	39	37	67	9	40	192			
Jørgen Maltesen	7	1	2	1	3	14			
Pernille Moll	3	12	3	4	5	27			
Kirsten Elise Ottosen	2	1	1	-	10	14			
Andreas Peters-Lehm	1	2	5	2	4	14			

Tabel 81: Kandidaternes stemmetal i de enkelte opstillingskredse i Søndre Storkreds og stemmer i alt den 8. februar 2005

København-Frederiksberg	Søndre Storkreds							Valgt nr.	Stedfor-træder nr.
	2. Kbh. Christi-anshavn	3. Kbh. Rådhus	4. Kbh. Sundby	5. Kbh. Blågård	9. Kbh. Amagerbro	Stemmer i alt			
M. Minoritetspartiet									
Thomas Ammitzbøll-Bach	29	21	14	6	15	85			
Peter Ali Nicolajsen	44	29	40	63	40	216			
Leyla Tamer	54	33	20	19	40	166			
I alt stemmer	127	83	74	88	95	467			
Partistemmer	87	63	52	60	57	319			
Personlige stemmer	40	20	22	28	38	148			
Thomas Ammitzbøll-Bach	9	5	4	2	6	26			
Peter Ali Nicolajsen	14	7	12	20	16	69			
Leyla Tamer	17	8	6	6	16	53			
O. Dansk Folkeparti									
Mette Dencker	725	250	1.403	325	1.303	4.006			1
Preben Elmenhoff	358	150	685	239	406	1.838			3
Karin Storgaard	1.125	656	829	225	539	3.374			2
I alt stemmer	2.208	1.056	2.917	789	2.248	9.218			
Partistemmer	1.739	866	2.227	624	1.789	7.245			
Personlige stemmer	469	190	690	165	459	1.973			
Mette Dencker	154	45	332	68	266	865			
Preben Elmenhoff	76	27	162	50	83	398			
Karin Storgaard	239	118	196	47	110	710			
V. Venstre, Danmarks Liberale Parti									
Martin Geertsen	1.032	723	897	376	777	3.805			1
Ulrik Kragh	297	247	286	76	452	1.358			2
Jens Rohde	2.273	2.946	2.443	1.102	1.915	10.679	1 K		
I alt stemmer	3.602	3.916	3.626	1.554	3.144	15.842			
Partistemmer	1.989	2.237	2.004	921	1.808	8.959			
Personlige stemmer	1.613	1.679	1.622	633	1.336	6.883			
Martin Geertsen	462	310	401	153	330	1.656			
Ulrik Kragh	133	106	128	31	192	590			
Jens Rohde	1.018	1.263	1.093	449	814	4.637			
Ø. Enhedslisten - De Rød-Grønne									
Annelise Ebbe	33	663	51	1.409	935	3.091			1
Rikke Fog-Møller	2.013	57	63	76	50	2.259			2
Gorm Gunnarsen	37	20	1.128	23	23	1.231			4
Hanne Schmidt	45	25	24	27	423	544			5
Gunna Starck	140	911	95	106	71	1.323			3
Thomas Nyboe Stein	251	7	9	3	13	283			6
I alt stemmer	2.519	1.683	1.370	1.644	1.515	8.731			
Partistemmer	1.858	1.275	1.005	1.272	1.191	6.601			
Personlige stemmer	661	408	365	372	324	2.130			
Annelise Ebbe	33	126	51	137	115	462			
Rikke Fog-Møller	361	57	63	76	50	607			
Gorm Gunnarsen	37	20	123	23	23	226			
Hanne Schmidt	45	25	24	27	52	173			
Gunna Starck	140	173	95	106	71	585			
Thomas Nyboe Stein	45	7	9	3	13	77			
1. Uden for partierne									
John Erik Wagner	14	5	12	5	20	56			

Table 82: Candidates' votes in the individual constituencies in Østre Storkreds and votes in total on 8. februar 2005

København-Frederiksberg	Østre Storkreds										Valgt nr.	Stedfortræder nr.
	1. Kbh. Ryvang	6. Kbh. Østbane	7. Kbh. Husum	10. Kbh. Østerbro	11. Kbh. Nørrebro	12. Kbh. Bispeeng	15. Kbh. Bispebjerg	16. Kbh. Brønshøj	Stemmer i alt			
A. Socialdemokratiet												
Yildiz Akdogan	275	63	892	135	275	356	262	334	2.592		3	
Jytte Andersen	846	400	928	432	764	1.926	1.017	1.259	7.572	2 K		
Anette Holst Christensen	176	286	212	115	164	275	210	289	1.727		4	
Ole Hækkerup	1.792	303	523	359	246	598	600	707	5.128		1	
Lars Kramer Mikkelsen	287	122	1.216	170	202	293	302	1.572	4.164		2	
Peter Fogsgaard Nielsen	78	22	38	32	363	93	18	31	675		6	
Jakob Thiemann	37	2	36	20	41	48	405	97	686		5	
Helle Thorning-Schmidt	2.094	1.208	1.135	1.758	1.168	1.505	1.102	2.171	12.141	1 K		
I alt stemmer	5.585	2.406	4.980	3.021	3.223	5.094	3.916	6.460	34.685			
Partistemmer	3.307	1.420	2.887	1.811	2.202	3.391	2.630	4.002	21.650			
Personlige stemmer	2.278	986	2.093	1.210	1.021	1.703	1.286	2.458	13.035			
Yildiz Akdogan	112	26	375	54	87	119	86	127	986			
Jytte Andersen	345	164	390	173	242	644	334	479	2.771			
Anette Holst Christensen	72	117	89	46	52	92	69	110	647			
Ole Hækkerup	731	124	220	144	78	200	197	269	1.963			
Lars Kramer Mikkelsen	117	50	511	68	64	98	99	598	1.605			
Peter Fogsgaard Nielsen	32	9	16	13	115	31	6	12	234			
Jakob Thiemann	15	1	15	8	13	16	133	37	238			
Helle Thorning-Schmidt	854	495	477	704	370	503	362	826	4.591			
B. Det Radikale Venstre												
Tina Bostrup	477	264	180	420	319	201	234	453	2.548		1	
Inger Marie Bruun-Vierø	205	266	118	231	129	117	94	181	1.341		3	
Rune Heiberg Hansen	125	55	25	57	171	142	41	45	661		4	
Naser Khader	2.854	1.992	1.425	2.293	2.449	2.948	1.480	3.046	18.487	1 K		
Gorm Boe Petersen	43	14	73	27	41	53	15	95	361		6	
Merete Riisager	290	175	98	246	402	681	224	257	2.373		2	
Mikkel Sarbo	112	31	5	44	63	36	18	15	324		7	
Jeppe Trolle	72	31	25	64	127	114	81	50	564		5	
I alt stemmer	4.178	2.828	1.949	3.382	3.701	4.292	2.187	4.142	26.659			
Partistemmer	2.609	1.647	1.093	2.006	2.356	2.753	1.327	2.223	16.014			
Personlige stemmer	1.569	1.181	856	1.376	1.345	1.539	860	1.919	10.645			
Tina Bostrup	179	110	79	171	116	72	92	210	1.029			
Inger Marie Bruun-Vierø	77	111	52	94	47	42	37	84	544			
Rune Heiberg Hansen	47	23	11	23	62	51	16	21	254			
Naser Khader	1.072	832	626	933	890	1.057	582	1.411	7.403			
Gorm Boe Petersen	16	6	32	11	15	19	6	44	149			
Merete Riisager	109	73	43	100	146	244	88	119	922			
Mikkel Sarbo	42	13	2	18	23	13	7	7	125			
Jeppe Trolle	27	13	11	26	46	41	32	23	219			

Tabel 82: Kandidaternes stemmetal i de enkelte opstillingskredse i Østre Storkreds og stemmer i alt den 8. februar 2005

København-Frederiksberg	Østre Storkreds									Stemmer i alt	Valgt nr.	Stedfortræder nr.
	1. Kbh. Ryvang	6. Kbh. Østbane	7. Kbh. Husum	10. Kbh. Østerbro	11. Kbh. Nørrebro	12. Kbh. Bispeeng	15. Kbh. Bispebjerg	16. Kbh. Brønshøj				
C. Det Konservative Folkeparti												
Peter Grane	65	38	19	48	31	41	95	59	396		5	
Rasmus Jarlov	172	45	22	107	108	292	141	127	1.014		2	
Mogens Lønborg	416	395	336	492	154	202	118	826	2.939		1	
Frank Høgholm Pedersen	55	48	33	65	119	56	36	40	452		4	
Brian K. Schjertzer	10	7	46	4	-	23	7	16	113		7	
Helle Sjelle	1.210	745	596	861	543	729	608	1.358	6.650	1 T		
Vilhelm Topsøe	39	135	11	55	19	37	30	65	391		6	
Martin H. Wolffbrandt	140	80	19	227	69	56	20	46	657		3	
I alt stemmer	2.107	1.493	1.082	1.859	1.043	1.436	1.055	2.537	12.612			
Partistemmer	1.459	1.062	686	1.319	772	1.052	734	1.717	8.801			
Personlige stemmer	648	431	396	540	271	384	321	820	3.811			
Peter Grane	20	11	7	14	8	11	29	19	119			
Rasmus Jarlov	53	13	8	31	28	78	43	41	295			
Mogens Lønborg	128	114	123	143	40	54	36	267	905			
Frank Høgholm Pedersen	17	14	12	19	31	15	11	13	132			
Brian K. Schjertzer	3	2	17	1	-	6	2	5	36			
Helle Sjelle	372	215	218	250	141	195	185	439	2.015			
Vilhelm Topsøe	12	39	4	16	5	10	9	21	116			
Martin H. Wolffbrandt	43	23	7	66	18	15	6	15	193			
D. Centrum-Demokraterne												
A. Ben Haddou	96	34	45	51	57	72	66	91	512			
Alex Heick	24	-	5	6	29	12	46	17	139			
Christian Hesselberg	90	40	40	-	28	18	15	114	345			
Stig Joensen	6	6	15	6	7	-	5	-	45			
Anne Laugesen	60	28	49	22	64	107	15	68	413			
Lisbeth Ougaard	12	11	15	90	36	24	30	45	263			
I alt stemmer	288	119	169	175	221	233	177	335	1.717			
Partistemmer	240	98	135	144	190	194	142	276	1.419			
Personlige stemmer	48	21	34	31	31	39	35	59	298			
A. Ben Haddou	16	6	9	9	8	12	13	16	89			
Alex Heick	4	-	1	1	4	2	9	3	24			
Christian Hesselberg	15	7	8	-	4	3	3	20	60			
Stig Joensen	1	1	3	1	1	-	1	-	8			
Anne Laugesen	10	5	10	4	9	18	3	12	71			
Lisbeth Ougaard	2	2	3	16	5	4	6	8	46			

Tabel 82: Kandidaternes stemmetal i de enkelte opstillingskredse i Østre Storkreds og stemmer i alt den 8. februar 2005

København-Frederiksberg	Østre Storkreds									Valgt nr.	Stedfortræder nr.
	1. Kbh. Ryvang	6. Kbh. Østbane	7. Kbh. Husum	10. Kbh. Østerbro	11. Kbh. Nørrebro	12. Kbh. Bispeeng	15. Kbh. Bispebjerg	16. Kbh. Brønshøj	Stemmer i alt		
F. Socialistisk Folkeparti											
Nis Bech	82	11	34	6	27	34	29	15	238		6
Ozlem Cekic	321	153	168	175	365	492	488	256	2.418		2
Thake Fogh Cordt	63	35	10	125	38	41	23	10	345		4
Jan Damskier	14	21	13	6	8	19	18	15	114		7
Marie Fugl	403	150	142	190	639	537	206	294	2.561		1
Anne Grete Holmsgaard	1.206	784	1.160	831	608	894	514	1.444	7.441	1 T	
Ole Riisgaard	28	13	10	18	50	147	29	17	312		5
Pelle Voigt	108	45	114	41	108	165	90	395	1.066		3
I alt stemmer	2.225	1.212	1.651	1.392	1.843	2.329	1.397	2.446	14.495		
Partistemmer	1.441	759	1.012	923	1.364	1.709	916	1.455	9.579		
Personlige stemmer	784	453	639	469	479	620	481	991	4.916		
Nis Bech	29	4	13	2	7	9	10	6	80		
Ozlem Cekic	113	57	65	59	95	131	168	104	792		
Thake Fogh Cordt	22	13	4	42	10	11	8	4	114		
Jan Damskier	5	8	5	2	2	5	6	6	39		
Marie Fugl	142	56	55	64	166	143	71	119	816		
Anne Grete Holmsgaard	425	293	449	280	158	238	177	585	2.605		
Ole Riisgaard	10	5	4	6	13	39	10	7	94		
Pelle Voigt	38	17	44	14	28	44	31	160	376		
K. Kristendemokraterne											
Nanna Bock	110	79	32	83	28	57	39	68	496		
Nikolaj Feldbech	39	11	-	22	6	17	58	31	184		
Ole Dupont Kofod	39	17	77	22	34	68	43	79	379		
Anette Nilsson	71	17	52	44	57	68	76	146	531		
Bent Sohn Thomsen	19	17	-	11	6	12	6	21	92		
I alt stemmer	278	141	161	182	131	222	222	345	1.682		
Partistemmer	235	116	121	149	108	183	149	279	1.340		
Personlige stemmer	43	25	40	33	23	39	73	66	342		
Nanna Bock	17	14	8	15	5	10	13	13	95		
Nikolaj Feldbech	6	2	-	4	1	3	19	6	41		
Ole Dupont Kofod	6	3	19	4	6	12	14	15	79		
Anette Nilsson	11	3	13	8	10	12	25	28	110		
Bent Sohn Thomsen	3	3	-	2	1	2	2	4	17		
M. Minoritetspartiet											
Adel Hassan	47	-	15	11	45	16	12	5	151		
Mikkel Johannsen	5	8	-	11	4	7	3	2	40		
Abdul-Wahid Pedersen	56	15	80	20	95	103	86	73	528		
Kjeld I. Thomsen	12	12	2	-	-	-	4	12	42		
Gunnar Wulff	15	16	8	14	11	28	5	9	106		
I alt stemmer	135	51	105	56	155	154	110	101	867		
Partistemmer	80	38	41	36	73	87	45	57	457		
Personlige stemmer	55	13	64	20	82	67	65	44	410		
Adel Hassan	19	-	9	4	24	7	7	2	72		
Mikkel Johannsen	2	2	-	4	2	3	2	1	16		
Abdul-Wahid Pedersen	23	4	49	7	50	45	51	32	261		
Kjeld I. Thomsen	5	3	1	-	-	-	2	5	16		
Gunnar Wulff	6	4	5	5	6	12	3	4	45		

Tabel 82: Kandidaternes stemmetal i de enkelte opstillingskredse i Østre Storkreds og stemmer i alt den 8. februar 2005

København-Frederiksberg	Østre Storkreds									Valgt nr.	Stedfortræder nr.
	1. Kbh. Ryvang	6. Kbh. Østbane	7. Kbh. Husum	10. Kbh. Østerbro	11. Kbh. Nørrebro	12. Kbh. Bispeeng	15. Kbh. Bispebjerg	16. Kbh. Brønshøj	Stemmer i alt		
O. Dansk Folkeparti											
Torben Viktor Adelborg-Beck	92	65	54	63	38	30	55	41	438		3
Jette M. Bertelsen	119	57	184	63	64	335	272	249	1.343		1
Anna Rosbach	79	25	261	40	107	111	86	111	820		2
Peter Skaarup	2.272	633	2.383	1.056	955	1.785	1.631	3.038	13.753	1 K	
I alt stemmer	2.562	780	2.882	1.222	1.164	2.261	2.044	3.439	16.354		
Partistemmer	1.527	468	1.612	699	708	1.424	1.262	2.014	9.714		
Personlige stemmer	1.035	312	1.270	523	456	837	782	1.425	6.640		
Torben Viktor Adelborg-Beck	37	26	24	27	15	11	21	17	178		
Jette M. Bertelsen	48	23	81	27	25	124	104	103	535		
Anna Rosbach	32	10	115	17	42	41	33	46	336		
Peter Skaarup	918	253	1.050	452	374	661	624	1.259	5.591		
V. Venstre, Danmarks Liberale Parti											
Inge Dahl-Sørensen	847	629	638	581	289	610	481	1.167	5.242		1
Kasper Krüger	220	150	417	136	82	241	131	752	2.129		2
Philippe Marcher	79	35	30	58	162	64	41	94	563		4
Søren Pind	2.623	1.338	1.155	2.088	1.118	1.651	1.071	2.508	13.552	1 K	
Heidi Wang	349	177	196	287	155	204	338	277	1.983		3
I alt stemmer	4.118	2.329	2.436	3.150	1.806	2.770	2.062	4.798	23.469		
Partistemmer	2.810	1.474	1.531	2.109	1.281	1.953	1.415	3.170	15.743		
Personlige stemmer	1.308	855	905	1.041	525	817	647	1.628	7.726		
Inge Dahl-Sørensen	269	231	237	192	84	180	151	396	1.740		
Kasper Krüger	70	55	155	45	24	71	41	255	716		
Philippe Marcher	25	13	11	19	47	19	13	32	179		
Søren Pind	833	491	429	690	325	487	336	851	4.442		
Heidi Wang	111	65	73	95	45	60	106	94	649		
Ø. Enhedslisten - De Rød-Grønne, partiliste											
1. Pernille Rosenkrantz-Theil	1.561	954	1.026	1.149	1.563	1.849	990	2.389	11.481	1 K	
2. Majbrit Berlau	28	10	10	362	31	42	22	29	534		1
3. Jens Borking	568	8	27	10	9	24	10	34	690		2
4. Mette Bloch Hansen	12	325	7	4	12	9	8	14	391		3
5. Morten Kabell	2	4	2	0	2	2	334	1	347		4
6. Khaled Mustapha	12	7	10	8	17	674	13	11	752		5
7. Bente Møller	7	2	396	2	4	5	4	10	430		6
8. Ole Donbæk Jensen	5	5	1	3	513	9	4	3	543		7
I alt stemmer	2.195	1.315	1.479	1.538	2.151	2.614	1.385	2.491	15.168		
Partistemmer	535	300	356	331	487	648	316	514	3.487		
Personlige stemmer	1.660	1.015	1.123	1.207	1.664	1.966	1.069	1.977	11.681		
heraf kredsens kandidat	33	25	40	31	26	26	18	1.875	2.074		
Fordelingstal: 7.585											
1. Uden for partierne											
Åse Clausen	1	2	3	3	-	-	1	2	12		
2. Uden for partierne											
Maria Ibsen	-	-	2	1	-	5	2	2	12		
3. Uden for partierne											
Feride Istogu Gillesberg	1	1	2	-	2	8	2	4	20		

Tabel 83: Kandidaternes stemmetal i de enkelte opstillingskredse i Vestre Storkreds og stemmer i alt den 8. februar 2005

København-Frederiksberg	Vestre Storkreds								
	8. Kbh. Valby	13. Kbh. Vesterbro	14. Kbh. Enghave	1. Frb. Gl. Kongevej	2. Frb. Slots	3. Frb. Fal-koner	Stemmer i alt	Valgt nr.	Stedfor-træder nr.
A. Socialdemokratiet									
Sophie Hæstorp Andersen	672	2.249	1.780	678	1.231	707	7.317		1
Pia Gjellerup	1.501	749	1.461	1.070	3.500	1.541	9.822	1 K	
Rasmus Bendix Gregersen	102	50	679	42	117	23	1.013		4
Peter Linde	62	34	62	164	120	60	502		5
Flemming Pless	223	151	189	278	549	728	2.118		3
Mette Reissmann	3.187	226	831	215	636	307	5.402		2
I alt stemmer	5.747	3.459	5.002	2.447	6.153	3.366	26.174		
Partistemmer	3.327	2.018	3.071	1.331	3.474	1.918	15.139		
Personlige stemmer	2.420	1.441	1.931	1.116	2.679	1.448	11.035		
Sophie Hæstorp Andersen	283	937	687	309	536	304	3.056		
Pia Gjellerup	632	312	564	488	1.524	663	4.183		
Rasmus Bendix Gregersen	43	21	262	19	51	10	406		
Peter Linde	26	14	24	75	52	26	217		
Flemming Pless	94	63	73	127	239	313	909		
Mette Reissmann	1.342	94	321	98	277	132	2.264		
B. Det Radikale Venstre									
Rikke Danielsen	308	444	325	327	746	395	2.545		2
Lone Dybkjær	2.000	2.428	1.847	1.881	3.292	2.262	13.710	1 K	
Peter Jægerskou	43	47	47	96	104	67	404		5
Manu Sareen	414	1.304	624	490	718	498	4.048		1
David Munis Zepernick	47	123	93	63	127	157	610		3
Lars Østergaard	62	151	125	26	85	46	495		4
I alt stemmer	2.874	4.497	3.061	2.883	5.072	3.425	21.812		
Partistemmer	1.529	2.676	1.810	1.464	2.678	1.788	11.945		
Personlige stemmer	1.345	1.821	1.251	1.419	2.394	1.637	9.867		
Rikke Danielsen	144	180	133	161	352	189	1.159		
Lone Dybkjær	936	983	755	926	1.554	1.081	6.235		
Peter Jægerskou	20	19	19	47	49	32	186		
Manu Sareen	194	528	255	241	339	238	1.795		
David Munis Zepernick	22	50	38	31	60	75	276		
Lars Østergaard	29	61	51	13	40	22	216		
C. Det Konservative Folkeparti									
Claus Bøgh	99	31	49	26	56	42	303		4
Anne-Louise Eppler	187	163	139	160	371	202	1.222		1
Claus Høegh-Guldberg	24	11	12	104	59	59	269		5
Per Stig Møller	1.190	825	886	2.007	4.078	2.409	11.395	1 K	
Regitze Schrøder	60	38	59	124	255	243	779		2
Holger Sørensen	60	31	135	36	78	41	381		3
I alt stemmer	1.620	1.099	1.280	2.457	4.897	2.996	14.349		
Partistemmer	866	574	647	872	1.938	1.230	6.127		
Personlige stemmer	754	525	633	1.585	2.959	1.766	8.222		
Claus Bøgh	46	15	24	17	34	25	161		
Anne-Louise Eppler	87	78	69	103	224	119	680		
Claus Høegh-Guldberg	11	5	6	67	36	35	160		
Per Stig Møller	554	394	438	1.295	2.464	1.420	6.565		
Regitze Schrøder	28	18	29	80	154	143	452		
Holger Sørensen	28	15	67	23	47	24	204		

Tabel 83: Kandidaternes stemmetal i de enkelte opstillingskredse i Vestre Storkreds og stemmer i alt den 8. februar 2005

København-Frederiksberg	Vestre Storkreds							Stemmer i alt	Valgt nr.	Stedfortræder nr.
	8. Kbh. Valby	13. Kbh. Vesterbro	14. Kbh. Enghave	1. Frb. Gl. Kongevej	2. Frb. Slots	3. Frb. Falkoner				
D. Centrum-Demokraterne										
Lubna Elahi	106	74	105	51	125	31	492			
Christian Jakobsen	28	51	90	37	120	37	363			
Jette Pauli	42	34	24	28	21	62	211			
Erik Pedersen	28	6	9	9	13	18	83			
Michael Prehn	18	29	5	19	22	37	130			
I alt stemmer	222	194	233	144	301	185	1.279			
Partistemmer	174	160	184	113	231	155	1.017			
Personlige stemmer	48	34	49	31	70	30	262			
Lubna Elahi	23	13	22	11	29	5	103			
Christian Jakobsen	6	9	19	8	28	6	76			
Jette Pauli	9	6	5	6	5	10	41			
Erik Pedersen	6	1	2	2	3	3	17			
Michael Prehn	4	5	1	4	5	6	25			
F. Socialistisk Folkeparti										
Rachid El Mousti	372	510	492	409	799	511	3.093			2
Knud Erik Hansen	579	92	179	64	139	49	1.102			5
Elisabeth Tosti Nielsen	369	96	79	330	498	245	1.617			3
Ninna Thomsen	402	1.215	570	192	511	283	3.173			1
Thomas Warburg	30	103	61	35	51	112	392			6
Nikoline Ziemer	302	181	660	96	179	171	1.589			4
I alt stemmer	2.054	2.197	2.041	1.126	2.177	1.371	10.966			
Partistemmer	1.497	1.555	1.472	774	1.534	979	7.811			
Personlige stemmer	557	642	569	352	643	392	3.155			
Rachid El Mousti	101	149	137	128	236	146	897			
Knud Erik Hansen	157	27	50	20	41	14	309			
Elisabeth Tosti Nielsen	100	28	22	103	147	70	470			
Ninna Thomsen	109	355	159	60	151	81	915			
Thomas Warburg	8	30	17	11	15	32	113			
Nikoline Ziemer	82	53	184	30	53	49	451			
K. Kristendemokraterne										
Kevin Nordmand Andersen	74	28	60	18	63	21	264			
Jens Ditlev Fromsejer	35	21	25	13	68	21	183			
Heino H. Gehlsen	4	21	53	5	51	3	137			
Hanne Wahl	69	71	43	80	177	130	570			
I alt stemmer	182	141	181	116	359	175	1.154			
Partistemmer	140	121	130	90	274	124	879			
Personlige stemmer	42	20	51	26	85	51	275			
Kevin Nordmand Andersen	17	4	17	4	15	6	63			
Jens Ditlev Fromsejer	8	3	7	3	16	6	43			
Heino H. Gehlsen	1	3	15	1	12	1	33			
Hanne Wahl	16	10	12	18	42	38	136			

Tabel 83: Kandidaternes stemmetal i de enkelte opstillingskredse i Vestre Storkreds og stemmer i alt den 8. februar 2005

København-Frederiksberg	Vestre Storkreds								
	8. Kbh. Valby	13. Kbh. Vesterbro	14. Kbh. Enghave	1. Frb. Gl. Kongevej	2. Frb. Slots	3. Frb. Fal-koner	Stemmer i alt	Valgt nr.	Stedfor-træder nr.
M. Minoritetspartiet									
Christoffer Gertz Bech	25	42	42	21	46	24	200		
Finn G. Becker-Christensen	8	13	15	4	31	16	87		
Ulla Carstensen	25	22	34	12	15	10	118		
Allan Holger Hansen	8	16	8	-	9	8	49		
Lea Rosenkold	13	6	34	8	12	8	81		
I alt stemmer	79	99	133	45	113	66	535		
Partistemmer	60	68	98	34	76	41	377		
Personlige stemmer	19	31	35	11	37	25	158		
Christoffer Gertz Bech	6	13	11	5	15	9	59		
Finn G. Becker-Christensen	2	4	4	1	10	6	27		
Ulla Carstensen	6	7	9	3	5	4	34		
Allan Holger Hansen	2	5	2	-	3	3	15		
Lea Rosenkold	3	2	9	2	4	3	23		
O. Dansk Folkeparti									
C. C. Ebbesen	553	148	380	234	1.435	686	3.436		1
Thomas Gerstrup	368	590	1.162	137	632	386	3.275		2
Martin Henriksen	2.036	287	748	656	839	395	4.961	1 T	
I alt stemmer	2.957	1.025	2.290	1.027	2.906	1.467	11.672		
Partistemmer	2.305	768	1.754	803	2.262	1.144	9.036		
Personlige stemmer	652	257	536	224	644	323	2.636		
C. C. Ebbesen	122	37	89	51	318	151	768		
Thomas Gerstrup	81	148	272	30	140	85	756		
Martin Henriksen	449	72	175	143	186	87	1.112		
V. Venstre, Danmarks Liberale Parti									
Poul Brix	291	130	229	272	438	632	1.992		2
Bent Christoffersen	231	157	639	132	222	184	1.565		4
Rikke Hvilshøj	1.369	845	949	1.716	4.134	2.126	11.139	1 K	
Kersi F. Porbunderwala	314	162	236	322	313	240	1.587		3
Torben Skytte Raahede	996	636	353	191	371	260	2.807		1
I alt stemmer	3.201	1.930	2.406	2.633	5.478	3.442	19.090		
Partistemmer	2.661	1.560	2.018	2.053	4.341	2.767	15.400		
Personlige stemmer	540	370	388	580	1.137	675	3.690		
Poul Brix	49	25	37	60	91	124	386		
Bent Christoffersen	39	30	103	29	46	36	283		
Rikke Hvilshøj	231	162	153	378	858	417	2.199		
Kersi F. Porbunderwala	53	31	38	71	65	47	305		
Torben Skytte Raahede	168	122	57	42	77	51	517		

Tabel 83: Kandidaternes stemmetal i de enkelte opstillingskredse i Vestre Storkreds og stemmer i alt den 8. februar 2005

København-Frederiksberg	Vestre Storkreds						Stemmer i alt	Valgt nr.	Stedfortræder nr.
	8. Kbh. Valby	13. Kbh. Vesterbro	14. Kbh. Enghave	1. Frb. Gl. Kongevej	2. Frb. Slots	3. Frb. Falkoner			
Ø. Enhedslisten - De Rød-Grønne , partiliste									
1. Jørgen Arbo-Bæhr	1.209	32	49	19	23	11	1.343	1 T	
2. Mette Bang Larsen	146	141	136	45	148	955	1.571		1
3. Mikkel Warming	43	1.983	70	22	23	24	2.165		2
4. Pia Funder	56	80	53	824	91	51	1.155		3
5. Thyge Enevoldsen	13	13	8	23	1.318	30	1.405		4
6. Michael Schølardt	5	9	1.538	8	13	1	1.574		5
I alt stemmer	1.472	2.258	1.854	941	1.616	1.072	9.213		
Partistemmer	1.152	1.725	1.450	666	1.186	808	6.987		
Personlige stemmer	320	533	404	275	430	264	2.226		
heraf kredsens kandidat	57	258	88	158	132	147	840		
Fordelingstal: 4.607									

Tabel 84: Kandidaternes stemmetal i de enkelte opstillingskredse i Københavns Amtskreds og stemmer i alt den 8. februar 2005

Øerne	Københavns Amtskreds										Valgt nr.	Stedfortræder nr.
	1. Gentofte	2. Lyngby	3. Ballerup	4. Glostrup	5. Hellerup	6. Gladsaxe	7. Hvidovre	8. Amager	9. Rødovre	Stemmer i alt		
A. Socialdemokratiet												
Morten Bødskov	32	122	124	542	40	241	417	86	7.078	8.622	4	K
Mette Frederiksen	754	2.065	10.393	4.695	512	2.483	3.160	1.182	2.066	27.310	2	K
Bent Greve	21	29	26	62	14	1.909	31	14	29	2.135		2
Karen Hækkerup	215	723	421	1.741	182	1.020	1.566	4.653	570	11.091	3	K
Per Kaalund	26	60	57	266	18	82	4.176	56	68	4.749	1	T
Mogens Lykketoft	1.323	3.390	2.529	13.719	1.154	4.142	6.322	2.897	2.990	38.466	1	K
Irene Lütken	44	47	29	60	163	42	67	29	56	537		4
Christel Schaldemose	459	82	31	142	112	74	90	44	50	1.084		3
Simon Pihl Sørensen	27	1.953	35	61	10	86	52	18	30	2.272		1
I alt stemmer	2.901	8.471	13.645	21.288	2.205	10.079	15.821	8.979	12.877	96.266		
Partistemmer	1.107	3.106	3.630	7.934	824	4.088	6.143	3.062	4.380	34.274		
Personlige stemmer	1.794	5.365	10.015	13.354	1.381	5.991	9.678	5.917	8.497	61.992		
Morten Bødskov	20	77	91	340	25	143	255	57	4.631	5.639		
Mette Frederiksen	466	1.308	7.628	2.945	321	1.476	1.933	779	1.363	18.219		
Bent Greve	13	18	19	39	9	1.135	19	9	19	1.280		
Karen Hækkerup	133	458	309	1.092	114	606	958	3.066	376	7.112		
Per Kaalund	16	38	42	167	11	49	2.518	37	45	2.923		
Mogens Lykketoft	818	2.147	1.856	8.606	723	2.462	3.867	1.909	1.973	24.361		
Irene Lütken	27	30	21	38	102	25	41	19	37	340		
Christel Schaldemose	284	52	23	89	70	44	55	29	33	679		
Simon Pihl Sørensen	17	1.237	26	38	6	51	32	12	20	1.439		
B. Det Radikale Venstre												
Helle Bahl	68	138	149	580	49	421	345	487	277	2.514		3
Tage Dræbye	37	138	64	636	27	39	48	23	27	1.039		5
Elisabeth Geday	134	2.485	227	359	91	358	172	81	136	4.043	1	T
Lone Loklindt	875	298	101	166	971	181	84	84	111	2.871		2
Anne-Marie Malmos	81	160	1.068	279	45	214	86	81	135	2.149		4
Henrik Nord	24	73	252	53	12	298	30	15	38	795		6
Morten Helveg Petersen	1.494	3.366	2.227	2.473	1.463	2.429	2.520	1.374	1.766	19.112	1	K
Abbas Razvi	139	289	219	975	129	395	631	183	670	3.570		1
I alt stemmer	2.852	6.947	4.307	5.521	2.787	4.335	3.916	2.328	3.100	36.093		
Partistemmer	1.764	4.084	2.634	3.324	1.659	2.677	2.370	1.525	1.957	21.994		
Personlige stemmer	1.088	2.863	1.673	2.197	1.128	1.658	1.546	803	1.143	14.099		
Helle Bahl	26	57	58	231	20	161	136	168	102	959		
Tage Dræbye	14	57	25	253	11	15	19	8	10	412		
Elisabeth Geday	51	1.024	88	143	37	137	68	28	50	1.626		
Lone Loklindt	334	123	39	66	393	69	33	29	41	1.127		
Anne-Marie Malmos	31	66	415	111	18	82	34	28	50	835		
Henrik Nord	9	30	98	21	5	114	12	5	14	308		
Morten Helveg Petersen	570	1.387	865	984	592	929	995	474	651	7.447		
Abbas Razvi	53	119	85	388	52	151	249	63	225	1.385		

Tabel 84: Kandidaternes stemmetal i de enkelte opstillingskredse i Københavns Amtskreds og stemmer i alt den 8. februar 2005

Øerne	Københavns Amtskreds										Valgt nr.	Stedfortræder nr.
	1. Gentofte	2. Lyngby	3. Ballerup	4. Glostrup	5. Hellerup	6. Gladsaxe	7. Hvidovre	8. Amager	9. Rødovre	Stemmer i alt		
C. Det Konservative Folkeparti												
Lars Abel	43	71	37	43	28	334	20	15	39	630		3
Pia Christmas-Møller	447	2.184	638	863	458	519	719	402	555	6.785	2 K	
Charlotte Dyremose	531	1.111	332	511	574	377	287	209	265	4.197	1 T	
Connie Hedegaard	4.443	7.298	3.494	4.315	5.110	2.700	2.424	2.598	2.315	34.697	1 K	
Thomas von Jessen	9	33	7	7	9	9	4	148	9	235		5
Peter Norsk	22	91	15	21	58	15	158	19	7	406		4
Jens Jørgen Nygaard	4	21	1.510	36	7	18	36	4	31	1.667		1
Kjeld H. Petersen	4	20	4	11	1	5	3	8	123	179		6
Kurt Scheelsbeck	16	50	15	1.278	16	12	41	9	10	1.447		2
I alt stemmer	5.519	10.879	6.052	7.085	6.261	3.989	3.692	3.412	3.354	50.243		
Partistemmer	1.194	2.622	1.503	2.094	1.262	1.047	1.238	871	1.110	12.941		
Personlige stemmer	4.325	8.257	4.549	4.991	4.999	2.942	2.454	2.541	2.244	37.302		
Lars Abel	34	54	28	30	22	246	13	11	26	464		
Pia Christmas-Møller	350	1.658	480	608	366	383	478	299	371	4.993		
Charlotte Dyremose	416	843	250	360	458	278	191	156	177	3.129		
Connie Hedegaard	3.482	5.539	2.626	3.040	4.080	1.991	1.611	1.935	1.549	25.853		
Thomas von Jessen	7	25	5	5	7	7	3	110	6	175		
Peter Norsk	17	69	11	15	46	11	105	14	5	293		
Jens Jørgen Nygaard	3	16	1.135	25	6	13	24	3	21	1.246		
Kjeld H. Petersen	3	15	3	8	1	4	2	6	82	124		
Kurt Scheelsbeck	13	38	11	900	13	9	27	7	7	1.025		
D. Centrum-Demokraterne												
Jørgen Bruun	-	5	22	1	1	2	-	1	-	32		
Ebbe Carlsen	4	3	-	14	1	-	2	-	-	24		
Kurt Faber	3	1	3	3	-	1	-	-	10	21		
Troels Krarup Frandsen	4	1	-	1	-	-	1	-	2	9		
Mimi Jakobsen	224	606	489	787	200	715	535	365	440	4.361		
Faiza Khokhar	7	7	10	13	10	5	10	3	6	71		
Eva Rotenberg	2	4	3	7	2	1	3	7	-	29		
Asa Sivertsen	1	6	-	6	-	1	6	3	-	23		
Per Lund Sørensen	1	3	3	1	-	1	9	-	7	25		
I alt stemmer	246	636	530	833	214	726	566	379	465	4.595		
Partistemmer	66	152	153	240	44	153	177	117	151	1.253		
Personlige stemmer	180	484	377	593	170	573	389	262	314	3.342		
Jørgen Bruun	-	4	16	1	1	1	-	1	-	24		
Ebbe Carlsen	3	2	-	10	1	-	1	-	-	17		
Kurt Faber	2	1	2	2	-	1	-	-	7	15		
Troels Krarup Frandsen	3	1	-	1	-	-	1	-	1	7		
Mimi Jakobsen	164	461	348	560	159	564	368	252	297	3.173		
Faiza Khokhar	5	5	7	9	8	4	7	2	4	51		
Eva Rotenberg	1	3	2	5	1	1	2	5	-	20		
Asa Sivertsen	1	5	-	4	-	1	4	2	-	17		
Per Lund Sørensen	1	2	2	1	-	1	6	-	5	18		

Tabel 84: Kandidaternes stemmetal i de enkelte opstillingskredse i Københavns Amtskreds og stemmer i alt den 8. februar 2005

Øerne	Københavns Amtskreds										Valgt nr.	Stedfortræder nr.
	1. Gentofte	2. Lyngby	3. Ballerup	4. Glostrup	5. Hellerup	6. Gladsaxe	7. Hvidovre	8. Amager	9. Rødovre	Stemmer i alt		
F. Socialistisk Folkeparti, partiliste												
1. Holger K. Nielsen	307	849	1.038	4.041	233	977	1.324	698	830	10.297	1 K	
2. Christen Amby	29	1.538	60	94	34	56	36	39	39	1.925		1
3. Birgitte Husmark	20	182	157	272	17	1.764	153	103	47	2.715		2
4. Gitte Terp Henriksen	10	45	54	97	6	78	59	39	1.691	2.079		3
5. Signe Goldmann	737	58	57	84	28	53	46	38	31	1.132		4
6. David Gibson	2	12	11	12	1	34	20	1.043	18	1.153		5
7. Peter Goll	1	2	4	12	0	9	1.640	1	6	1.675		6
8. Camilla Burgwald	21	46	44	62	594	59	32	30	33	921		7
9. Henrik Severin Hansen	5	5	1.603	7	1	2	3	6	1	1.633		8
I alt stemmer	1.132	2.737	3.028	4.681	914	3.032	3.313	1.997	2.696	23.530		
Partistemmer	542	1.323	1.487	2.070	463	1.419	1.557	900	1.292	11.053		
Personlige stemmer	590	1.414	1.541	2.611	451	1.613	1.756	1.097	1.404	12.477		
heraf kredsens kandidat	195	215	116	1.971	131	345	83	143	399	3.598		
Fordelingstal: 11.766												
K. Kristendemokraterne												
Arne Elkrog	-	26	11	11	6	5	8	50	8	125		
Nils Jul Gjerlev	-	17	59	28	9	5	2	11	2	133		
Søren Harslund	27	14	16	11	10	5	5	8	12	102		
Jeppe Heda	18	14	24	30	29	16	29	3	18	181		
Eskil Holm	8	7	3	6	3	94	3	9	4	137		
Finn Hougaard	5	15	27	25	13	23	55	8	10	181		
Jakob From Høeg	23	14	43	177	10	26	34	22	39	388		
Bodil Kornbek	125	378	307	304	145	215	243	123	429	2.269		
Tove Erla Winding-Lauesen	13	107	11	39	10	13	13	11	8	225		
I alt stemmer	213	592	501	631	235	402	392	245	530	3.741		
Partistemmer	131	343	315	403	162	247	242	157	263	2.263		
Personlige stemmer	82	249	186	228	73	155	150	88	267	1.478		
Arne Elkrog	-	11	4	4	2	2	3	18	4	48		
Nils Jul Gjerlev	-	7	22	10	3	2	1	4	1	50		
Søren Harslund	8	6	6	4	3	2	2	3	6	40		
Jeppe Heda	7	6	9	11	9	6	11	1	9	69		
Eskil Holm	3	3	1	2	1	36	1	3	2	52		
Finn Hougaard	2	6	10	9	4	9	21	3	5	69		
Jakob From Høeg	9	6	16	64	3	10	13	8	20	149		
Bodil Kornbek	48	159	114	110	45	83	93	44	216	912		
Tove Erla Winding-Lauesen	5	45	4	14	3	5	5	4	4	89		

Tabel 84: Kandidaternes stemmetal i de enkelte opstillingskredse i Københavns Amtskreds og stemmer i alt den 8. februar 2005

Øerne	Københavns Amtskreds									Stemmer i alt	Valgt nr.	Stedfortræder nr.
	1. Gentofte	2. Lyngby	3. Ballerup	4. Glostrup	5. Hellerup	6. Gladsaxe	7. Hvidovre	8. Amager	9. Rødovre			
M. Minoritetspartiet												
Mona Andersen	7	11	15	44	4	25	17	8	37	168		
Leif Jacobsen	-	4	8	21	-	5	7	-	3	48		
Niels I. Meyer	34	97	50	126	40	91	82	39	59	618		
Jesper Morville	3	5	2	8	3	-	7	3	-	31		
Ole Sørensen	2	11	8	21	2	13	10	10	11	88		
I alt stemmer	46	128	83	220	49	134	123	60	110	953		
Partistemmer	27	44	50	136	16	81	72	37	69	532		
Personlige stemmer	19	84	33	84	33	53	51	23	41	421		
Mona Andersen	3	7	6	17	3	10	7	3	14	70		
Leif Jacobsen	-	3	3	8	-	2	3	-	1	20		
Niels I. Meyer	14	64	20	48	27	36	34	15	22	280		
Jesper Morville	1	3	1	3	2	-	3	1	-	14		
Ole Sørensen	1	7	3	8	1	5	4	4	4	37		
O. Dansk Folkeparti												
Mikkel Dencker	4	27	36	63	3	20	455	224	59	891	1 T	
Søren Espersen	36	113	93	114	45	111	360	93	67	1.032	2 K	
Anders Friberg	32	10	7	21	35	14	20	7	48	194		4
Bo Johansen	-	7	19	24	3	90	12	8	6	169		5
Klaus Kjær	12	177	46	8	7	112	58	41	49	510		2
Pia Kjærsgaard	1.819	4.558	6.481	12.877	1.542	4.937	8.592	5.856	6.077	52.739	1 K	
Kenneth Kristensen	7	19	212	17	5	15	75	18	22	390		3
Lars Prier	6	13	11	386	3	5	14	8	136	582		1
I alt stemmer	1.916	4.924	6.905	13.510	1.643	5.304	9.586	6.255	6.464	56.507		
Partistemmer	492	1.481	2.080	3.071	436	1.518	2.548	1.805	1.999	15.430		
Personlige stemmer	1.424	3.443	4.825	10.439	1.207	3.786	7.038	4.450	4.465	41.077		
Mikkel Dencker	3	19	25	49	2	14	334	159	41	646		
Søren Espersen	27	79	65	88	33	79	264	66	46	747		
Anders Friberg	24	7	5	16	26	10	15	5	33	141		
Bo Johansen	-	5	13	19	2	64	9	6	4	122		
Klaus Kjær	9	124	32	6	5	80	43	29	34	362		
Pia Kjærsgaard	1.352	3.187	4.529	9.950	1.133	3.524	6.308	4.166	4.198	38.347		
Kenneth Kristensen	5	13	148	13	4	11	55	13	15	277		
Lars Prier	4	9	8	298	2	4	10	6	94	435		

Tabel 84: Kandidaternes stemmetal i de enkelte opstillingskredse i Københavns Amtskreds og stemmer i alt den 8. februar 2005

Øerne	Københavns Amtskreds										Valgt nr.	Stedfortræder nr.
	1. Gentofte	2. Lyngby	3. Ballerup	4. Glostrup	5. Hellerup	6. Gladsaxe	7. Hvidovre	8. Amager	9. Rødovre	Stemmer i alt		
V. Venstre, Danmarks Liberale Parti												
Gitte Lillelund Bech	82	358	171	296	102	619	226	71	164	2.089	3 K	
Kjeld Danneskiold-Samsøe	35	83	41	31	58	32	44	16	435	775		2
Tove Fergo	169	163	105	75	202	88	78	104	81	1.065		1
Claus Hjort Frederiksen	267	2.133	278	152	314	289	217	159	168	3.977	2 K	
Pia Larsen	39	127	804	92	46	67	102	48	70	1.395	4 K	
Hans-Jørgen Lundbye	3	15	12	7	5	6	401	8	5	462		3
Marion Pedersen	11	31	41	54	13	38	45	992	34	1.259	1 T	
Anders Fogh Rasmussen	5.174	13.934	9.929	16.845	6.323	6.912	9.021	7.061	6.573	81.772	1 K	
I alt stemmer	5.780	16.844	11.381	17.552	7.063	8.051	10.134	8.459	7.530	92.794		
Partistemmer	1.364	3.280	3.598	2.683	1.507	2.681	2.760	2.258	2.680	22.811		
Personlige stemmer	4.416	13.564	7.783	14.869	5.556	5.370	7.374	6.201	4.850	69.983		
Gitte Lillelund Bech	63	288	117	251	80	413	164	52	106	1.534		
Kjeld Danneskiold-Samsøe	27	67	28	26	46	21	32	12	280	539		
Tove Fergo	129	131	72	63	159	59	57	76	52	798		
Claus Hjort Frederiksen	204	1.718	190	129	247	193	158	117	108	3.064		
Pia Larsen	30	102	550	78	36	45	74	35	45	995		
Hans-Jørgen Lundbye	2	12	8	6	4	4	292	6	3	337		
Marion Pedersen	8	25	28	46	10	25	33	727	22	924		
Anders Fogh Rasmussen	3.953	11.221	6.790	14.270	4.974	4.610	6.564	5.176	4.234	61.792		
Ø. Enhedslisten - De Rød-Grønne, partiliste												
1. Line Barfod	208	341	447	2.432	166	464	302	243	373	4.976	1 T	
2. Emilce Nielsen	2	2	6	23	1	1.257	1	8	3	1.303		1
3. Pia Boisen	6	1.046	12	31	9	21	21	13	15	1.174		2
4. Pernille Falcon	21	72	89	166	23	77	1.667	59	91	2.265		3
5. Peter Hess-Nielsen	3	11	38	20	1	16	7	7	1.005	1.108		4
6. Imdat Yilmaz	10	24	869	237	3	40	85	10	46	1.324		5
7. Arne Würgler	33	55	46	59	357	46	45	24	29	694		6
8. Peer Wille-Jørgensen	356	5	4	7	8	4	2	2	0	388		7
9. Marianne Frederik	4	9	14	22	6	16	9	739	4	823		8
I alt stemmer	643	1.565	1.525	2.997	574	1.941	2.139	1.105	1.566	14.055		
Partistemmer	326	784	824	1.384	284	974	928	619	926	7.049		
Personlige stemmer	317	781	701	1.613	290	967	1.211	486	640	7.006		
heraf kredsens kandidat	30	262	45	1.048	73	283	739	120	79	2.679		
Fordelingstal: 7.028												
1. Uden for partierne												
Nahid Yazdanyar	2	6	12	30	8	3	37	5	8	111		

Tabel 85: Kandidaternes stemmetal i de enkelte opstillingskredse i Frederiksborg Amtskreds og stemmer i alt den 8. februar 2005

Øerne	Frederiksborg Amtskreds						
	1. Helsingør	2. Fredens- borg	3. Hillerød	4. Frede- riksværk	Stem- mer i alt	Valgt nr.	Sted- for- træder nr.
A. Socialdemokratiet							
Klaus Hækkerup	851	3.060	3.685	8.690	16.286	2 K	
Carsten Bo Jensen	5.410	914	656	576	7.556		1
Lone Møller	2.509	3.248	9.401	3.745	18.903	1 K	
Hans Nissen	281	3.083	197	164	3.725		2
I alt stemmer	9.051	10.305	13.939	13.175	46.470		
Partistemmer	3.480	5.368	7.501	6.427	22.776		
Personlige stemmer	5.571	4.937	6.438	6.748	23.694		
Klaus Hækkerup	524	1.466	1.702	4.451	8.143		
Carsten Bo Jensen	3.330	438	303	295	4.366		
Lone Møller	1.544	1.556	4.342	1.918	9.360		
Hans Nissen	173	1.477	91	84	1.825		
B. Det Radikale Venstre							
Poul Bernt Jensen	349	43	58	35	485		2
Kim Sejr	39	81	481	89	690		1
Peter Sørensen	26	78	55	200	359		3
Margrethe Vestager	4.072	8.080	8.276	4.752	25.180	1 K	
I alt stemmer	4.486	8.282	8.870	5.076	26.714		
Partistemmer	1.386	2.328	3.043	1.707	8.464		
Personlige stemmer	3.100	5.954	5.827	3.369	18.250		
Poul Bernt Jensen	241	31	38	23	333		
Kim Sejr	27	58	316	59	460		
Peter Sørensen	18	56	36	133	243		
Margrethe Vestager	2.814	5.809	5.437	3.154	17.214		
C. Det Konservative Folkeparti							
Lars Barfoed	944	6.458	2.938	1.125	11.465	1 K	
Finn Hansen	52	294	585	2.485	3.416		2
Sten Kallenbach	2.261	190	50	46	2.547		3
Benedikte Kiær	1.103	2.947	5.513	1.418	10.981		1
I alt stemmer	4.360	9.889	9.086	5.074	28.409		
Partistemmer	2.166	5.453	4.756	2.412	14.787		
Personlige stemmer	2.194	4.436	4.330	2.662	13.622		
Lars Barfoed	475	2.897	1.400	590	5.362		
Finn Hansen	26	132	279	1.304	1.741		
Sten Kallenbach	1.138	85	24	24	1.271		
Benedikte Kiær	555	1.322	2.627	744	5.248		

Tabel 85: Kandidaternes stemmetal i de enkelte opstillingskredse i Frederiksborg Amtskreds og stemmer i alt den 8. februar 2005

Øerne	Frederiksborg Amtskreds						
	1. Helsingør	2. Fredens- borg	3. Hillerød	4. Frede- riksværk	Stem- mer i alt	Valgt nr.	Sted- for- træder nr.
D. Centrum-Demokraterne							
Susanne Clemensen	192	250	549	252	1.243		
Jesper Skovsgaard Frederiksen	19	96	36	11	162		
Bjarne Møgelhøj	133	296	233	291	953		
Lars Richard Rasmussen	133	25	24	21	203		
I alt stemmer	477	667	842	575	2.561		
Partistemmer	355	451	629	413	1.848		
Personlige stemmer	122	216	213	162	713		
Susanne Clemensen	49	81	139	71	340		
Jesper Skovsgaard Frederiksen	5	31	9	3	48		
Bjarne Møgelhøj	34	96	59	82	271		
Lars Richard Rasmussen	34	8	6	6	54		
F. Socialistisk Folkeparti, partiliste							
1. Poul Henrik Hedeboe	55	92	3.004	210	3.361	1 T	
2. Pia Olsen	406	2.911	1.098	635	5.050		1
3. Nikolaj Bührmann	19	17	97	2.127	2.260		2
4. Erik Bach	1.611	33	31	42	1.717		3
I alt stemmer	2.091	3.053	4.230	3.014	12.388		
Partistemmer	1.397	1.954	2.663	1.945	7.959		
Personlige stemmer	694	1.099	1.567	1.069	4.429		
heraf kredsens kandidat	214	957	341	182	1.694		
Fordelingstal: 6.195							
K. Kristendemokraterne							
Anne-Mie Andersen	147	252	266	235	900		
Claus Dyhrberg	57	66	46	35	204		
Brian Kjøller	12	6	29	106	153		
Birger Reuss Schmidt	93	280	759	191	1.323		
Kristian Øhrstrøm	33	268	72	89	462		
I alt stemmer	342	872	1.172	656	3.042		
Partistemmer	228	557	638	377	1.800		
Personlige stemmer	114	315	534	279	1.242		
Anne-Mie Andersen	49	91	121	100	361		
Claus Dyhrberg	19	24	21	15	79		
Brian Kjøller	4	2	13	45	64		
Birger Reuss Schmidt	31	101	346	81	559		
Kristian Øhrstrøm	11	97	33	38	179		
M. Minoritetspartiet							
Poul Gerhard C. Kristiansen	72	105	117	96	390		
Godfred Louis-Jensen	15	38	29	20	102		
I alt stemmer	87	143	146	116	492		
Partistemmer	64	113	111	87	375		
Personlige stemmer	23	30	35	29	117		
Poul Gerhard C. Kristiansen	19	22	28	24	93		
Godfred Louis-Jensen	4	8	7	5	24		

Tabel 85: Kandidaternes stemmetal i de enkelte opstillingskredse i Frederiksborg Amtskreds og stemmer i alt den 8. februar 2005

Øerne	Frederiksborg Amtskreds						
	1. Helsingør	2. Fredens- borg	3. Hillerød	4. Frede- riksværk	Stem- mer i alt	Valgt nr.	Sted- for- træder nr.
O. Dansk Folkeparti							
Walter Christophersen	393	917	449	1.703	3.462	1 T	
Louise Frevert	3.337	6.258	6.166	6.179	21.940	1 K	
Egil Møller	323	371	1.720	497	2.911		1
Poula Thrane	1.092	464	407	813	2.776		2
I alt stemmer	5.145	8.010	8.742	9.192	31.089		
Partistemmer	3.327	5.076	5.800	5.619	19.822		
Personlige stemmer	1.818	2.934	2.942	3.573	11.267		
Walter Christophersen	139	336	151	662	1.288		
Louise Frevert	1.179	2.292	2.075	2.402	7.948		
Egil Møller	114	136	579	193	1.022		
Poula Thrane	386	170	137	316	1.009		
V. Venstre, Danmarks Liberale Parti							
Hans Andersen	2.195	630	1.920	790	5.535	4 K	
Charlotte Antonsen	1.048	3.927	2.897	1.652	9.524	2 K	
Thor Pedersen	348	1.199	3.708	1.230	6.485	3 K	
Lars Løkke Rasmussen	5.705	17.194	15.045	14.052	51.996	1 K	
I alt stemmer	9.296	22.950	23.570	17.724	73.540		
Partistemmer	4.535	10.303	11.040	6.801	32.679		
Personlige stemmer	4.761	12.647	12.530	10.923	40.861		
Hans Andersen	1.124	347	1.021	487	2.979		
Charlotte Antonsen	537	2.164	1.540	1.018	5.259		
Thor Pedersen	178	661	1.971	758	3.568		
Lars Løkke Rasmussen	2.922	9.475	7.998	8.660	29.055		
Ø. Enhedslisten - De Rød-Grønne							
Peter Eckardt	11	17	22	182	232		5
Helge Bo Jensen	506	275	1.843	434	3.058		1
Pernille Jensen	158	1.490	369	162	2.179		2
Anders Taarnby Thomsen	609	8	6	8	631		4
Mette Tolstrup	48	61	81	992	1.182		3
I alt stemmer	1.332	1.851	2.321	1.778	7.282		
Partistemmer	943	1.296	1.683	1.175	5.097		
Personlige stemmer	389	555	638	603	2.185		
Peter Eckardt	11	17	22	49	99		
Helge Bo Jensen	78	73	160	117	428		
Pernille Jensen	158	396	369	162	1.085		
Anders Taarnby Thomsen	94	8	6	8	116		
Mette Tolstrup	48	61	81	267	457		

Tabel 86: Kandidaternes stemmetal i de enkelte opstillingskredse i Roskilde Amtskreds og stemmer i alt den 8. februar 2005

Øerne	Roskilde Amtskreds					
	1. Roskilde	2. Køge	3. Lejre	Stem- mer i alt	Valgt nr.	Sted- for- træder nr.
A. Socialdemokratiet						
Jens Folman	1.314	556	4.483	6.353		1
Mette Gjerskov	8.008	2.666	1.657	12.331	2 K	
Henrik Sass Larsen	983	13.657	789	15.429	1 K	
I alt stemmer	10.305	16.879	6.929	34.113		
Partistemmer	6.479	8.958	3.980	19.417		
Personlige stemmer	3.826	7.921	2.949	14.696		
Jens Folman	488	261	1.908	2.657		
Mette Gjerskov	2.973	1.251	705	4.929		
Henrik Sass Larsen	365	6.409	336	7.110		
B. Det Radikale Venstre						
Mette Geil	1.374	1.196	1.769	4.339		1
Martin Lidegaard	2.943	1.343	857	5.143	1 T	
Zenia Stampe	729	2.797	260	3.786		2
I alt stemmer	5.046	5.336	2.886	13.268		
Partistemmer	3.287	3.886	1.966	9.139		
Personlige stemmer	1.759	1.450	920	4.129		
Mette Geil	479	325	564	1.368		
Martin Lidegaard	1.026	365	273	1.664		
Zenia Stampe	254	760	83	1.097		
C. Det Konservative Folkeparti						
Channe Maneth Bjerringgaard	615	1.305	753	2.673		2
Mikkel Boe	2.669	604	415	3.688		1
Christian Wedell-Neergaard	1.381	4.866	1.728	7.975	1 T	
I alt stemmer	4.665	6.775	2.896	14.336		
Partistemmer	2.929	4.812	1.773	9.514		
Personlige stemmer	1.736	1.963	1.123	4.822		
Channe Maneth Bjerringgaard	229	378	292	899		
Mikkel Boe	993	175	161	1.329		
Christian Wedell-Neergaard	514	1.410	670	2.594		
D. Centrum-Demokraterne						
Per Frederiksen	73	144	107	324		
Kim Pagels	20	224	60	304		
Judith Sabinsky	397	431	188	1.010		
I alt stemmer	484	799	355	1.638		
Partistemmer	385	660	302	1.347		
Personlige stemmer	99	139	53	291		
Per Frederiksen	15	25	16	56		
Kim Pagels	4	39	9	52		
Judith Sabinsky	80	75	28	183		

Tabel 86: Kandidaternes stemmetal i de enkelte opstillingskredse i Roskilde Amtskreds og stemmer i alt den 8. februar 2005

Øerne	Roskilde Amtskreds					
	1. Roskilde	2. Køge	3. Lejre	Stem- mer i alt	Valgt nr.	Sted- for- træder nr.
F. Socialistisk Folkeparti , partiliste						
1. Charlotte Gerhauge-Olesen	649	3.242	327	4.218		1
2. Jan B. Larsen	2.789	106	58	2.953		2
3. Kim Chr. Jensen	34	47	1.276	1.357		3
I alt stemmer	3.472	3.395	1.661	8.528		
Partistemmer	2.308	2.287	1.155	5.750		
Personlige stemmer	1.164	1.108	506	2.778		
heraf kredsens kandidat	481	955	121	1.557		
K. Kristendemokraterne						
Henrik Berg	101	331	96	528		
Metha Kjeldsen	122	237	75	434		
Alf Mulnæs	283	45	75	403		
Ib Algot Nielsen	12	7	127	146		
I alt stemmer	518	620	373	1.511		
Partistemmer	390	455	288	1.133		
Personlige stemmer	128	165	85	378		
Henrik Berg	25	88	22	135		
Metha Kjeldsen	30	63	17	110		
Alf Mulnæs	70	12	17	99		
Ib Algot Nielsen	3	2	29	34		
M. Minoritetspartiet						
Ebba Bigler	83	63	37	183		
Ulf Kobbarnagel	12	37	9	58		
Martin Michelsen	5	11	12	28		
Niels K. Petersen	25	34	6	65		
I alt stemmer	125	145	64	334		
Partistemmer	75	106	43	224		
Personlige stemmer	50	39	21	110		
Ebba Bigler	33	17	12	62		
Ulf Kobbarnagel	5	10	3	18		
Martin Michelsen	2	3	4	9		
Niels K. Petersen	10	9	2	21		
O. Dansk Folkeparti						
John Kellberg	505	2.427	1.308	4.240		1
Pia Kristensen	2.969	10.106	2.910	15.985	1 K	
Finn O. Larsen	2.185	540	461	3.186		2
I alt stemmer	5.659	13.073	4.679	23.411		
Partistemmer	4.201	9.394	3.502	17.097		
Personlige stemmer	1.458	3.679	1.177	6.314		
John Kellberg	130	683	329	1.142		
Pia Kristensen	765	2.844	732	4.341		
Finn O. Larsen	563	152	116	831		

Tabel 86: Kandidaternes stemmetal i de enkelte opstillingskredse i Roskilde Amtskreds og stemmer i alt den 8. februar 2005

Øerne	Roskilde Amtskreds					
	1. Roskilde	2. Køge	3. Lejre	Stem- mer i alt	Valgt nr.	Sted- for- træder nr.
V. Venstre, Danmarks Liberale Parti						
Birthe Rønn Hornbech	6.375	19.755	4.807	30.937	1 K	
Flemming Damgaard Larsen	3.732	2.835	2.546	9.113	1 T	
Jens Hald Madsen	2.538	2.395	4.309	9.242	2 K	
I alt stemmer	12.645	24.985	11.662	49.292		
Partistemmer	6.397	15.168	5.139	26.704		
Personlige stemmer	6.248	9.817	6.523	22.588		
Birthe Rønn Hornbech	3.150	7.762	2.689	13.601		
Flemming Damgaard Larsen	1.844	1.114	1.424	4.382		
Jens Hald Madsen	1.254	941	2.410	4.605		
Ø. Enhedslisten - De Rød-Grønne						
Ivan Mott	23	15	812	850		3
Jonas Paludan	257	47	16	320		4
Bjarke Skipper Petersen	29	1.466	17	1.512		2
Johanne Skriver	1.487	117	67	1.671		1
I alt stemmer	1.796	1.645	912	4.353		
Partistemmer	1.350	1.158	695	3.203		
Personlige stemmer	446	487	217	1.150		
Ivan Mott	23	15	117	155		
Jonas Paludan	58	47	16	121		
Bjarke Skipper Petersen	29	308	17	354		
Johanne Skriver	336	117	67	520		

Tabel 87: Kandidaternes stemmetal i de enkelte opstillingskredse i Vestsjællands Amtskreds og stemmer i alt den 8. februar 2005

Øerne	Vestsjællands Amtskreds						Stemmer i alt	Valgt nr.	Stedfortræder nr.
	1. Holbæk	2. Nykøbing Sjælland	3. Kalundborg	4. Ringsted	5. Sorø	6. Slagelse			
A. Socialdemokratiet									
Thomas Adelskov	6.699	3.697	167	507	404	235	11.709	2 K	
Sandy Brinck	1.838	1.610	6.468	2.287	2.613	2.338	17.154	1 K	
Jacob Buksti	327	241	177	5.501	550	406	7.202		2
John Dyrby	50	39	94	143	902	6.512	7.740		1
Svend Erik Larsen	90	85	34	148	1.117	118	1.592		4
Alice A. Sarp	326	2.115	53	350	202	227	3.273		3
I alt stemmer	9.330	7.787	6.993	8.936	5.788	9.836	48.670		
Partistemmer	4.645	3.943	2.677	5.307	3.524	5.015	25.111		
Personlige stemmer	4.685	3.844	4.316	3.629	2.264	4.821	23.559		
Thomas Adelskov	3.364	1.825	103	206	158	115	5.771		
Sandy Brinck	923	795	3.992	929	1.022	1.146	8.807		
Jacob Buksti	164	119	109	2.234	215	199	3.040		
John Dyrby	25	19	58	58	353	3.192	3.705		
Svend Erik Larsen	45	42	21	60	437	58	663		
Alice A. Sarp	164	1.044	33	142	79	111	1.573		
B. Det Radikale Venstre									
Ole Glahn	2.439	1.196	952	855	586	632	6.660	1 K	
Martin Johansson	73	26	52	618	58	37	864		2
Ida Jørgensen	1.122	1.204	328	1.150	793	883	5.480		1
Tomas Bech Madsen	20	26	29	108	437	73	693		3
Stig Nielsen	41	20	238	29	47	96	471		4
Finn Skjærlund	41	13	43	40	25	293	455		5
I alt stemmer	3.736	2.485	1.642	2.800	1.946	2.014	14.623		
Partistemmer	2.261	1.344	1.076	2.021	1.411	1.574	9.687		
Personlige stemmer	1.475	1.141	566	779	535	440	4.936		
Ole Glahn	963	549	328	238	161	138	2.377		
Martin Johansson	29	12	18	172	16	8	255		
Ida Jørgensen	443	553	113	320	218	193	1.840		
Tomas Bech Madsen	8	12	10	30	120	16	196		
Stig Nielsen	16	9	82	8	13	21	149		
Finn Skjærlund	16	6	15	11	7	64	119		
C. Det Konservative Folkeparti									
Johnny E. Balsved	74	394	36	33	17	48	602		4
Andreas Boisen	70	39	42	827	77	55	1.110		2
Ivan Lilleng	11	7	183	337	8	19	565		5
Brian Mikkelsen	3.218	1.730	1.377	1.683	1.297	1.914	11.219	1 K	
Lykke Outzen	179	117	110	245	810	259	1.720		1
Mikkel Scheel	29	13	27	18	17	499	603		3
I alt stemmer	3.581	2.300	1.775	3.143	2.226	2.794	15.819		
Partistemmer	1.596	1.062	933	1.744	1.162	1.619	8.116		
Personlige stemmer	1.985	1.238	842	1.399	1.064	1.175	7.703		
Johnny E. Balsved	41	212	17	15	8	20	313		
Andreas Boisen	39	21	20	368	37	23	508		
Ivan Lilleng	6	4	87	150	4	8	259		
Brian Mikkelsen	1.784	931	653	749	620	805	5.542		
Lykke Outzen	99	63	52	109	387	109	819		
Mikkel Scheel	16	7	13	8	8	210	262		

Tabel 87: Kandidaternes stemmetal i de enkelte opstillingskredse i Vestsjællands Amtskreds og stemmer i alt den 8. februar 2005

Øerne	Vestsjællands Amtskreds						Stemmer i alt	Valgt nr.	Stedfortræder nr.
	1. Holbæk	2. Nykøbing Sjælland	3. Kalundborg	4. Ringsted	5. Sorø	6. Slagelse			
D. Centrum-Demokraterne									
Torben Bangsmann	10	10	22	63	6	83	194		
Annie Lunde Hansen	268	178	55	235	165	124	1.025		
Poul Gøttrup Hansen	32	15	11	57	-	-	115		
Mogens von Jessen	10	10	99	10	33	5	167		
Flemming Nielsen	57	69	22	10	20	9	187		
Emrah Tuncer	105	20	22	37	40	92	316		
I alt stemmer	482	302	231	412	264	313	2.004		
Partistemmer	331	241	189	333	224	245	1.563		
Personlige stemmer	151	61	42	79	40	68	441		
Torben Bangsmann	3	2	4	12	1	18	40		
Annie Lunde Hansen	84	36	10	45	25	27	227		
Poul Gøttrup Hansen	10	3	2	11	-	-	26		
Mogens von Jessen	3	2	18	2	5	1	31		
Flemming Nielsen	18	14	4	2	3	2	43		
Emrah Tuncer	33	4	4	7	6	20	74		
F. Socialistisk Folkeparti									
Marianne Hoff Andersen	65	189	43	844	193	155	1.489		2
Herluf Forchhammer	65	409	10	31	8	11	534		4
Gitte Løvgren	1.045	543	85	163	89	94	2.019		1
Marianne Madsen	63	40	553	38	40	28	762		3
Torsten Ringgaard	14	9	4	23	83	32	165		5
Ole Sohn	1.140	795	851	1.167	1.158	1.853	6.964	1 T	
I alt stemmer	2.392	1.985	1.546	2.266	1.571	2.173	11.933		
Partistemmer	1.177	882	727	1.181	829	950	5.746		
Personlige stemmer	1.215	1.103	819	1.085	742	1.223	6.187		
Marianne Hoff Andersen	33	105	23	404	91	87	743		
Herluf Forchhammer	33	227	5	15	4	6	290		
Gitte Løvgren	531	302	45	78	42	53	1.051		
Marianne Madsen	32	22	293	18	19	16	400		
Torsten Ringgaard	7	5	2	11	39	18	82		
Ole Sohn	579	442	451	559	547	1.043	3.621		
K. Kristendemokraterne									
Dan Billeskov	197	19	15	152	28	13	424		
Mette Guldager	156	97	24	240	240	254	1.011		
Susanne Chordt Hansen	44	31	169	62	18	45	369		
Henrik Pedersen	13	73	10	23	4	13	136		
Danny Petersen	19	8	5	6	3	3	44		
I alt stemmer	429	228	223	483	293	328	1.984		
Partistemmer	294	169	132	318	210	226	1.349		
Personlige stemmer	135	59	91	165	83	102	635		
Dan Billeskov	62	5	6	52	8	4	137		
Mette Guldager	49	25	10	82	68	79	313		
Susanne Chordt Hansen	14	8	69	21	5	14	131		
Henrik Pedersen	4	19	4	8	1	4	40		
Danny Petersen	6	2	2	2	1	1	14		

Tabel 87: Kandidaternes stemmetal i de enkelte opstillingskredse i Vestsjællands Amtskreds og stemmer i alt den 8. februar 2005

Øerne	Vestsjællands Amtskreds						Stemmer i alt	Valgt nr.	Stedfortræder nr.
	1. Holbæk	2. Nykøbing Sjælland	3. Kalundborg	4. Ringsted	5. Sorø	6. Slagelse			
M. Minoritetspartiet									
Niels Gjærn Johansen	51	42	27	73	44	35	272		
Arne Olsen	26	39	29	23	16	38	171		
I alt stemmer	77	81	56	96	60	73	443		
Partistemmer	53	56	37	75	45	52	318		
Personlige stemmer	24	25	19	21	15	21	125		
Niels Gjærn Johansen	16	13	9	16	11	10	75		
Arne Olsen	8	12	10	5	4	11	50		
O. Dansk Folkeparti									
Henrik Brodersen	959	319	412	230	1.302	407	3.629		1
Mia Falkenberg	1.347	2.325	1.128	1.120	640	954	7.514	1 T	
John Harpøth	1.165	481	36	1.031	110	72	2.895		2
Peter Lotinga	52	75	150	140	506	999	1.922		3
Fritz Neumann	55	51	747	48	50	496	1.447		4
Poul Nødgaard	1.213	1.541	1.726	3.335	1.282	3.297	12.394	1 K	
I alt stemmer	4.791	4.792	4.199	5.904	3.890	6.225	29.801		
Partistemmer	3.582	3.576	3.272	4.054	2.722	4.418	21.624		
Personlige stemmer	1.209	1.216	927	1.850	1.168	1.807	8.177		
Henrik Brodersen	242	81	91	72	391	118	995		
Mia Falkenberg	340	590	249	351	192	277	1.999		
John Harpøth	294	122	8	323	33	21	801		
Peter Lotinga	13	19	33	44	152	290	551		
Fritz Neumann	14	13	165	15	15	144	366		
Poul Nødgaard	306	391	381	1.045	385	957	3.465		
V. Venstre, Danmarks Liberale Parti									
Palle Andersen	3.657	759	109	242	92	59	4.918		2
Troels Christensen	125	80	376	394	3.913	2.515	7.403	2 K	
Bertel Haarder	5.174	3.801	6.857	5.588	3.486	5.303	30.209	1 K	
Jacob Jensen	1.395	4.167	703	410	207	128	7.010	3 K	
Marianne Pedersen	514	301	244	4.738	465	352	6.614		1
Johnny Persson	29	24	58	50	531	1.761	2.453		3
I alt stemmer	10.894	9.132	8.347	11.422	8.694	10.118	58.607		
Partistemmer	5.255	3.671	2.352	5.938	3.699	4.682	25.597		
Personlige stemmer	5.639	5.461	5.995	5.484	4.995	5.436	33.010		
Palle Andersen	1.893	454	78	116	53	32	2.626		
Troels Christensen	65	48	270	189	2.248	1.351	4.171		
Bertel Haarder	2.678	2.273	4.925	2.683	2.003	2.849	17.411		
Jacob Jensen	722	2.492	505	197	119	69	4.104		
Marianne Pedersen	266	180	175	2.275	267	189	3.352		
Johnny Persson	15	14	42	24	305	946	1.346		

Tabel 87: Kandidaternes stemmetal i de enkelte opstillingskredse i Vestsjællands Amtskreds og stemmer i alt den 8. februar 2005

Øerne	Vestsjællands Amtskreds						Stemmer i alt	Valgt nr.	Stedfortræder nr.
	1. Holbæk	2. Nykøbing Sjælland	3. Kalundborg	4. Ringsted	5. Sorø	6. Slagelse			
Ø. Enhedslisten - De Rød-Grønne									
Thomas Clausen	17	19	16	19	589	71	731		4
Anja Härle Eberhardt	100	51	47	833	71	57	1.159		1
Mogens A. Julsdorf	5	4	3	1	6	651	670		5
Ole Steen Larsen	3	6	432	5	2	8	456		6
Jørgen Randløv Madsen	1.023	8	2	4	3	2	1.042		2
Rita Madsen	33	845	19	20	9	21	947		3
I alt stemmer	1.181	933	519	882	680	810	5.005		
Partistemmer	940	622	364	682	485	583	3.676		
Personlige stemmer	241	311	155	200	195	227	1.329		
heraf kredsens kandidat	83	223	68	151	104	68	697		
1. Uden for partierne									
Bent A. Jespersen	4	8	8	10	12	6	48		

Tabel 88: Kandidaternes stemmetal i de enkelte opstillingskredse i Storstrøms Amtskreds og stemmer i alt den 8. februar 2005

Øerne	Storstrøms Amtskreds						Stemmer i alt	Valgt nr.	Stedfortræder nr.
	1. Præstø	2. Næstved	3. Vordingborg	4. Nakskov	5. Maribo	6. Nykøbing Falster			
A. Socialdemokratiet									
Vibeke Grave	861	491	567	406	4.810	360	7.495		1
Jørn Hedengran	1.076	179	3.512	60	160	121	5.108		2
Magnus Heunicke	1.314	10.708	763	77	85	104	13.051	2 K	
Lene Jensen	912	684	1.346	517	1.592	8.874	13.925	1 K	
Peter Valenius	2.305	83	95	27	42	48	2.600		3
Jytte Wittrock	550	268	428	5.226	921	524	7.917	3 K	
I alt stemmer	7.018	12.413	6.711	6.313	7.610	10.031	50.096		
Partistemmer	4.540	5.840	4.248	2.615	3.485	4.405	25.133		
Personlige stemmer	2.478	6.573	2.463	3.698	4.125	5.626	24.963		
Vibeke Grave	304	260	208	238	2.607	202	3.819		
Jørn Hedengran	380	95	1.289	35	87	68	1.954		
Magnus Heunicke	464	5.670	280	45	46	58	6.563		
Lene Jensen	322	362	494	303	863	4.977	7.321		
Peter Valenius	814	44	35	16	23	27	959		
Jytte Wittrock	194	142	157	3.061	499	294	4.347		
B. Det Radikale Venstre									
Simon Emil Ammitzbøll	902	2.370	1.598	468	492	1.049	6.879	1 T	
Jan von Deyen	34	98	86	329	92	808	1.447		2
Ulf Lolk Larsen	98	118	51	83	629	176	1.155		3
Michael Loft	907	192	158	55	107	184	1.603		1
I alt stemmer	1.941	2.778	1.893	935	1.320	2.217	11.084		
Partistemmer	1.485	2.097	1.342	699	963	1.663	8.249		
Personlige stemmer	456	681	551	236	357	554	2.835		
Simon Emil Ammitzbøll	212	581	465	118	133	262	1.771		
Jan von Deyen	8	24	25	83	25	202	367		
Ulf Lolk Larsen	23	29	15	21	170	44	302		
Michael Loft	213	47	46	14	29	46	395		
C. Det Konservative Folkeparti									
Erik Holsko	17	20	20	7	116	16	196		5
Helge Adam Møller	1.914	4.801	1.716	800	1.236	1.723	12.190	1 K	
Karen Schultz	89	171	575	43	73	117	1.068		3
Anders Stausholm	16	25	14	20	97	949	1.121		2
Bent Stryhn	11	7	4	181	10	20	233		4
Sidsel Leth Svensson	1.065	104	85	23	18	39	1.334		1
I alt stemmer	3.112	5.128	2.414	1.074	1.550	2.864	16.142		
Partistemmer	1.145	1.381	681	426	579	1.107	5.319		
Personlige stemmer	1.967	3.747	1.733	648	971	1.757	10.823		
Erik Holsko	11	15	14	4	73	10	127		
Helge Adam Møller	1.210	3.508	1.232	483	774	1.057	8.264		
Karen Schultz	56	125	413	26	46	72	738		
Anders Stausholm	10	18	10	12	61	582	693		
Bent Stryhn	7	5	3	109	6	12	142		
Sidsel Leth Svensson	673	76	61	14	11	24	859		

Tabel 88: Kandidaternes stemmetal i de enkelte opstillingskredse i Storstrøms Amtskreds og stemmer i alt den 8. februar 2005

Øerne	Storstrøms Amtskreds						Stemmer i alt	Valgt nr.	Stedfortræder nr.
	1. Præstø	2. Næstved	3. Vordingborg	4. Nakskov	5. Maribo	6. Nykøbing Falster			
D. Centrum-Demokraterne									
Ove Dideriksen	9	16	54	11	81	44	215		
Lis Kirkegaard	244	353	95	70	88	148	998		
Ulrich Pade	59	42	-	38	18	94	251		
Ingolf Møller Pedersen	9	5	14	22	11	39	100		
Bjarne Strømskov	22	21	114	5	4	39	205		
I alt stemmer	343	437	277	146	202	364	1.769		
Partistemmer	267	354	216	119	147	290	1.393		
Personlige stemmer	76	83	61	27	55	74	376		
Ove Dideriksen	2	3	12	2	22	9	50		
Lis Kirkegaard	54	67	21	13	24	30	209		
Ulrich Pade	13	8	-	7	5	19	52		
Ingolf Møller Pedersen	2	1	3	4	3	8	21		
Bjarne Strømskov	5	4	25	1	1	8	44		
F. Socialistisk Folkeparti									
Anders L. Andersen	30	203	17	26	24	32	332		6
Lene Hatt	127	459	189	1.081	236	381	2.473		2
Jørn Jespersen	645	1.186	1.477	186	253	543	4.290		1
Mogens Møllgaard-Hansen	33	22	28	17	52	690	842		5
Tine Rasmussen	675	225	100	43	68	89	1.200		3
Flemming Stenild	53	84	64	39	634	167	1.041		4
I alt stemmer	1.563	2.179	1.875	1.392	1.267	1.902	10.178		
Partistemmer	945	1.376	791	582	687	1.069	5.450		
Personlige stemmer	618	803	1.084	810	580	833	4.728		
Anders L. Andersen	12	75	10	15	11	14	137		
Lene Hatt	50	169	109	629	108	167	1.232		
Jørn Jespersen	255	437	854	108	116	238	2.008		
Mogens Møllgaard-Hansen	13	8	16	10	24	302	373		
Tine Rasmussen	267	83	58	25	31	39	503		
Flemming Stenild	21	31	37	23	290	73	475		
K. Kristendemokraterne									
Stine Brejner	57	92	44	14	38	37	282		
Birgitte Mortensen	43	55	33	14	12	21	178		
Jens Robdrup	65	95	81	68	124	174	607		
M. F. Videbæk	58	192	52	14	24	83	423		
I alt stemmer	223	434	210	110	198	315	1.490		
Partistemmer	161	269	153	63	115	194	955		
Personlige stemmer	62	165	57	47	83	121	535		
Stine Brejner	16	35	12	6	16	14	99		
Birgitte Mortensen	12	21	9	6	5	8	61		
Jens Robdrup	18	36	22	29	52	67	224		
M. F. Videbæk	16	73	14	6	10	32	151		

Tabel 88: Kandidaternes stemmetal i de enkelte opstillingskredse i Storstrøms Amtskreds og stemmer i alt den 8. februar 2005

Øerne	Storstrøms Amtskreds						Stemmer i alt	Valgt nr.	Stedfortræder nr.
	1. Præsto	2. Næstved	3. Vordingborg	4. Nakskov	5. Maribo	6. Nykøbing Falster			
M. Minoritetspartiet									
Ib Strømberg Hansen	9	3	3	3	8	11	37		
Stig E. Jeppesen	35	44	32	27	34	26	198		
Morten L. Nielsen	6	17	3	7	6	9	48		
Thormund Schmidt	3	4	22	14	3	11	57		
Birthe Thystrup	20	10	40	3	20	12	105		
I alt stemmer	73	78	100	54	71	69	445		
Partistemmer	48	55	60	38	46	45	292		
Personlige stemmer	25	23	40	16	25	24	153		
Ib Strømberg Hansen	3	1	1	1	3	4	13		
Stig E. Jeppesen	12	13	13	8	12	9	67		
Morten L. Nielsen	2	5	1	2	2	3	15		
Thormund Schmidt	1	1	9	4	1	4	20		
Birthe Thystrup	7	3	16	1	7	4	38		
O. Dansk Folkeparti									
Colette Brix	2.517	4.456	1.955	1.114	1.185	1.423	12.650	1 K	
René Christensen	223	475	1.002	225	319	1.121	3.365		2
Karsten Holt	1.391	208	185	112	87	107	2.090		3
Erik Kjelgaard	176	208	181	597	1.238	1.922	4.322		1
Karsten Skov Petersen	129	111	125	865	98	77	1.405		4
Thomas Suenson	126	135	233	74	607	82	1.257		5
I alt stemmer	4.562	5.593	3.681	2.987	3.534	4.732	25.089		
Partistemmer	3.293	3.980	2.623	2.137	2.270	3.006	17.309		
Personlige stemmer	1.269	1.613	1.058	850	1.264	1.726	7.780		
Colette Brix	700	1.285	562	317	424	519	3.807		
René Christensen	62	137	288	64	114	409	1.074		
Karsten Holt	387	60	53	32	31	39	602		
Erik Kjelgaard	49	60	52	170	443	701	1.475		
Karsten Skov Petersen	36	32	36	246	35	28	413		
Thomas Suenson	35	39	67	21	217	30	409		
V. Venstre, Danmarks Liberale Parti									
Karin Falkencrone	626	691	394	752	204	612	3.279		4
Andreas Hastrup	827	647	3.437	132	68	244	5.355		3
Svend Erik Hovmand	713	1.142	1.383	1.260	1.201	5.689	11.388	2 K	
Flemming Møller	87	82	160	1.534	5.273	1.339	8.475		1
Karsten Nonbo	7.137	2.704	1.326	81	99	288	11.635	1 K	
Søren Revsbæk	297	5.390	219	21	33	69	6.029		2
I alt stemmer	9.687	10.656	6.919	3.780	6.878	8.241	46.161		
Partistemmer	5.246	6.475	2.865	1.779	2.297	3.921	22.583		
Personlige stemmer	4.441	4.181	4.054	2.001	4.581	4.320	23.578		
Karin Falkencrone	287	271	231	398	136	321	1.644		
Andreas Hastrup	379	254	2.014	70	45	128	2.890		
Svend Erik Hovmand	327	448	810	667	800	2.982	6.034		
Flemming Møller	40	32	94	812	3.512	702	5.192		
Karsten Nonbo	3.272	1.061	777	43	66	151	5.370		
Søren Revsbæk	136	2.115	128	11	22	36	2.448		

Tabel 88: Kandidaternes stemmetal i de enkelte opstillingskredse i Storstrøms Amtskreds og stemmer i alt den 8. februar 2005

Øerne	Storstrøms Amtskreds								
	1. Præstø	2. Næstved	3. Vording- borg	4. Nakskov	5. Maribo	6. Nykø- bing Falster	Stem- mer i alt	Valgt nr.	Sted- for- træder nr.
Ø. Enhedslisten - De Rød-Grønne, partiliste									
1. Bruno Jerup	13	810	21	9	7	14	874		1
2. Søren Kolstrup	20	43	44	58	550	57	772		2
3. Mette Gerdøe-Kristensen	98	145	783	47	45	90	1.208		3
4. Kurt Munck	752	7	23	3	5	8	798		4
5. Niels Rasmussen	1	5	3	322	21	12	364		5
6. Flemming Hansen	6	5	4	6	4	639	664		6
I alt stemmer	890	1.015	878	445	632	820	4.680		
Partistemmer	623	721	526	277	304	536	2.987		
Personlige stemmer	267	294	352	168	328	284	1.693		
heraf kredsens kandidat	129	89	257	45	246	103	869		
1. Uden for partierne									
Jens Paul Wojczak Pihl	5	7	3	4	18	6	43		

Tabel 89: Kandidaternes stemmetal i de enkelte opstillingskredse i Bornholms Amtskreds og stemmer i alt den 8. februar 2005

Øerne	Bornholms Amtskreds				
	1. Rønne	2. Åkirkeby	Stem- mer i alt	Valgt nr.	Sted- for- træder nr.
A. Socialdemokratiet					
Dorrit Knudsen	100	130	230		1
Jeppe Kofod	4.696	4.008	8.704	1 K	
Per Ole Petersen	54	128	182		2
I alt stemmer	4.850	4.266	9.116		
Partistemmer	875	865	1.740		
Personlige stemmer	3.975	3.401	7.376		
Dorrit Knudsen	82	104	186		
Jeppe Kofod	3.849	3.195	7.044		
Per Ole Petersen	44	102	146		
B. Det Radikale Venstre					
Jørgen Cort Jensen	250	224	474		2
Lone Thrane	292	376	668		1
I alt stemmer	542	600	1.142		
Partistemmer	453	501	954		
Personlige stemmer	89	99	188		
Jørgen Cort Jensen	41	37	78		
Lone Thrane	48	62	110		
C. Det Konservative Folkeparti					
Niels Jørgensen	410	387	797		1
I alt stemmer	410	387	797		
Partistemmer	288	257	545		
Personlige stemmer	122	130	252		
heraf kredsens kandidat	122	130	252		
D. Centrum-Demokraterne					
Anders Klausen	34	58	92		
Henning Pedersen	54	34	88		
I alt stemmer	88	92	180		
Partistemmer	75	84	159		
Personlige stemmer	13	8	21		
Anders Klausen	5	5	10		
Henning Pedersen	8	3	11		
F. Socialistisk Folkeparti					
Leif Olsen	497	185	682		1
Poul Overlund-Sørensen	47	382	429		2
I alt stemmer	544	567	1.111		
Partistemmer	294	340	634		
Personlige stemmer	250	227	477		
heraf kredsens kandidat	203	42	245		

Tabel 89: Kandidaternes stemmetal i de enkelte opstillingskredse i Bornholms Amtskreds og stemmer i alt den 8. februar 2005

Øerne	Bornholms Amtskreds				
	1. Rønne	2. Åkirkeby	Stem- mer i alt	Valgt nr.	Sted- for- træder nr.
K. Kristendemokraterne					
Niels Chresten Andersen	471	414	885		
Inge Østergaard	27	184	211		
I alt stemmer	498	598	1.096		
Partistemmer	199	234	433		
Personlige stemmer	299	364	663		
Niels Chresten Andersen	283	252	535		
Inge Østergaard	16	112	128		
M. Minoritetspartiet					
Dennis Bauer	14	25	39		
Glenn Fischer	-	8	8		
Mogens Nebelong	11	6	17		
I alt stemmer	25	39	64		
Partistemmer	18	25	43		
Personlige stemmer	7	14	21		
Dennis Bauer	4	9	13		
Glenn Fischer	-	3	3		
Mogens Nebelong	3	2	5		
O. Dansk Folkeparti					
Britta Due Andersen	1.100	981	2.081		1
Sandie Langer	220	420	640		2
I alt stemmer	1.320	1.401	2.721		
Partistemmer	972	1.021	1.993		
Personlige stemmer	348	380	728		
Britta Due Andersen	290	266	556		
Sandie Langer	58	114	172		
V. Venstre, Danmarks Liberale Parti					
Joan Erlandsen	2.252	2.775	5.027	1 K	
Peter Juel Jensen	455	486	941		2
Thor Gunnar Kofoed	1.445	2.191	3.636		1
I alt stemmer	4.152	5.452	9.604		
Partistemmer	965	930	1.895		
Personlige stemmer	3.187	4.522	7.709		
Joan Erlandsen	1.729	2.302	4.031		
Peter Juel Jensen	349	403	752		
Thor Gunnar Kofoed	1.109	1.817	2.926		
Ø. Enhedslisten - De Rød-Grønne					
Rene Bloch	183	182	365		2
Bjarne Thyregod	353	491	844		1
I alt stemmer	536	673	1.209		
Partistemmer	378	458	836		
Personlige stemmer	158	215	373		
Rene Bloch	54	58	112		
Bjarne Thyregod	104	157	261		
1. Uden for partierne					
Tonny Rajnar Jarl Borrinjaland	28	60	88		

Tabel 89: Kandidaternes stemmetal i de enkelte opstillingskredse i Bornholms Amtskreds og stemmer i alt den 8. februar 2005

Øerne	<i>Bornholms Amtskreds</i>				
	1. Rønne	2. Åkirkeby	Stem- mer i alt	Valgt nr.	Sted- for- træder nr.
2. Uden for partierne Poul Erik Jessen	170	268	438		

Table 90: Candidates' votes in the individual constituencies in Fyns Amtskreds and votes in total on 8. februar 2005

Øerne	Fyns Amtskreds										Stemmer i alt	Valgt nr.	Stedfortræder nr.
	1. Odense Øst	2. Odense Vest	3. Odense Syd	4. Kerteminde	5. Middelfart	6. Otterup	7. Nyborg	8. Svendborg	9. Fåborg				
A. Socialdemokratiet													
Poul Andersen	271	189	137	153	4.110	169	131	150	124	5.434	1 T		
Lotte Bundsgaard	6.799	6.185	5.443	4.583	4.651	7.527	4.321	4.320	3.677	47.506	1 K		
Helle Eckerøth	481	1.677	340	125	130	169	110	111	111	3.254			3
Carsten Hansen	2.141	1.902	3.743	809	212	467	236	145	316	9.971	2 K		
Niclas Turan Kandemir	555	96	133	22	49	17	90	150	467	1.579			4
Jesper Kinch-Jensen	2.829	555	655	165	95	101	67	82	88	4.637			1
Niels Chr. Nielsen	57	33	45	45	27	12	293	3.283	124	3.919			2
Irene Pedersen	72	72	54	779	65	37	63	52	41	1.235			5
Niels Sindal	438	370	249	636	212	184	3.075	1.476	2.515	9.155	3 K		
I alt stemmer	13.643	11.079	10.799	7.317	9.551	8.683	8.386	9.769	7.463	86.690			
Partistemmer	6.443	4.969	4.631	3.402	4.245	3.074	4.118	4.500	3.243	38.625			
Personlige stemmer	7.200	6.110	6.168	3.915	5.306	5.609	4.268	5.269	4.220	48.065			
Poul Andersen	143	104	78	82	2.283	109	67	81	70	3.017			
Lotte Bundsgaard	3.588	3.411	3.109	2.452	2.584	4.862	2.199	2.330	2.079	26.614			
Helle Eckerøth	254	925	194	67	72	109	56	60	63	1.800			
Carsten Hansen	1.130	1.049	2.138	433	118	302	120	78	179	5.547			
Niclas Turan Kandemir	293	53	76	12	27	11	46	81	264	863			
Jesper Kinch-Jensen	1.493	306	374	88	53	65	34	44	50	2.507			
Niels Chr. Nielsen	30	18	26	24	15	8	149	1.771	70	2.111			
Irene Pedersen	38	40	31	417	36	24	32	28	23	669			
Niels Sindal	231	204	142	340	118	119	1.565	796	1.422	4.937			
B. Det Radikale Venstre													
Jon Gaarsmand	51	27	62	104	19	42	28	37	52	422			7
Solveig Gaarsmand	344	378	510	501	225	257	301	263	678	3.457			1
Morten Kirk Jensen	166	219	91	22	154	59	45	24	25	805			6
Lars Kaspersen	160	109	325	35	34	32	75	96	47	913			5
Karen Krebs	148	109	161	62	45	69	407	52	45	1.098			4
Niels Helveg Petersen	2.181	1.735	2.662	856	2.742	1.091	1.404	2.044	1.215	15.330	1 K		
Pia Petersen	789	201	365	57	62	47	89	64	55	1.729			2
Aage Thomsen	57	15	8	2	2	181	6	12	12	295			8
Anne-Line Ussing	84	71	105	30	39	42	103	620	84	1.178			3
I alt stemmer	3.980	2.864	4.289	1.669	2.722	1.820	2.458	3.212	2.213	25.227			
Partistemmer	2.659	1.895	2.691	996	1.451	1.084	1.577	1.906	1.319	15.578			
Personlige stemmer	1.321	969	1.598	673	1.271	736	881	1.306	894	9.649			
Jon Gaarsmand	17	9	23	42	9	17	10	15	21	163			
Solveig Gaarsmand	114	128	190	202	105	104	108	107	274	1.332			
Morten Kirk Jensen	55	74	34	9	72	24	16	10	10	304			
Lars Kaspersen	53	37	121	14	16	13	27	39	19	339			
Karen Krebs	49	37	60	25	21	28	146	21	18	405			
Niels Helveg Petersen	724	587	992	345	1.000	441	503	831	491	5.914			
Pia Petersen	262	68	136	23	29	19	32	26	22	617			
Aage Thomsen	19	5	3	1	1	73	2	5	5	114			
Anne-Line Ussing	28	24	39	12	18	17	37	252	34	461			

Tabel 90: Kandidaternes stemmetal i de enkelte opstillingskredse i Fyns Amtskreds og stemmer i alt den 8. februar 2005

Øerne	Fyns Amtskreds									Stemmer i alt	Valgt nr.	Stedfortræder nr.
	1. Oden-se Øst	2. Oden-se Vest	3. Oden-se Syd	4. Kerteminde	5. Mid-delfart	6. Otte-rup	7. Ny-borg	8. Svend-borg	9. Fåborg			
C. Det Konservative Folkeparti												
Casper Andersen	72	33	74	32	14	11	23	21	13	293		6
Bendt Bendtsen	4.176	5.190	6.790	2.789	3.189	4.053	2.540	2.486	2.759	33.972	1 K	
Carina Christensen	376	316	598	247	919	309	235	192	976	4.168	2 K	
Vivi Kier	181	366	575	102	50	97	50	45	35	1.501		3
Lasse Krull	66	58	70	41	51	370	97	655	172	1.580		2
Jørgen S. Lundsgaard	32	29	124	42	18	15	215	1.402	141	2.018		1
Jan Møller	4	2	3	125	7	9	3	10	4	167		7
Ole Møller	26	34	44	16	315	59	21	3	232	750		4
Henrik Skov	7	10	17	20	11	14	375	12	13	479		5
I alt stemmer	4.940	6.038	8.295	3.414	4.574	4.937	3.559	4.826	4.345	44.928		
Partistemmer	1.184	1.225	2.121	831	1.104	976	1.062	1.159	903	10.565		
Personlige stemmer	3.756	4.813	6.174	2.583	3.470	3.961	2.497	3.667	3.442	34.363		
Casper Andersen	55	26	55	24	11	9	16	16	10	222		
Bendt Bendtsen	3.175	4.137	5.054	2.110	2.419	3.252	1.782	1.889	2.186	26.004		
Carina Christensen	286	252	445	187	697	248	165	146	773	3.199		
Vivi Kier	138	292	428	77	38	78	35	34	28	1.148		
Lasse Krull	50	46	52	31	39	297	68	498	136	1.217		
Jørgen S. Lundsgaard	24	23	92	32	14	12	151	1.065	112	1.525		
Jan Møller	3	2	2	95	5	7	2	8	3	127		
Ole Møller	20	27	33	12	239	47	15	2	184	579		
Henrik Skov	5	8	13	15	8	11	263	9	10	342		
D. Centrum-Demokraterne												
Gert Broxgaard	42	29	22	4	35	-	22	14	8	176		
Elisabeth Christensen	28	59	45	69	77	53	61	49	19	460		
Linda K. Clausen	127	46	49	30	29	29	9	27	6	352		
Jan Gangborg	14	25	5	9	24	63	9	4	3	156		
Jonathan Kvist Hansen	38	13	27	4	12	9	69	9	8	189		
Søren Haugaard	5	13	9	17	6	5	4	90	19	168		
Ebbe Kalnæs	66	92	162	47	65	48	108	77	201	866		
Kim Slott Nielsen	28	8	-	9	12	5	4	9	31	106		
Hüseyin Tas	122	51	54	17	47	5	13	45	8	362		
I alt stemmer	470	336	373	206	307	217	299	324	303	2.835		
Partistemmer	370	256	290	158	255	172	230	252	193	2.176		
Personlige stemmer	100	80	83	48	52	45	69	72	110	659		
Gert Broxgaard	9	7	5	1	6	-	5	3	3	39		
Elisabeth Christensen	6	14	10	16	13	11	14	11	7	102		
Linda K. Clausen	27	11	11	7	5	6	2	6	2	77		
Jan Gangborg	3	6	1	2	4	13	2	1	1	33		
Jonathan Kvist Hansen	8	3	6	1	2	2	16	2	3	43		
Søren Haugaard	1	3	2	4	1	1	1	20	7	40		
Ebbe Kalnæs	14	22	36	11	11	10	25	17	73	219		
Kim Slott Nielsen	6	2	-	2	2	1	1	2	11	27		
Hüseyin Tas	26	12	12	4	8	1	3	10	3	79		

Tabel 90: Kandidaternes stemmetal i de enkelte opstillingskredse i Fyns Amtskreds og stemmer i alt den 8. februar 2005

Øerne	Fyns Amtskreds									Stemmer i alt	Valgt nr.	Stedfortræder nr.
	1. Oden-se Øst	2. Oden-se Vest	3. Oden-se Syd	4. Kerte-minde	5. Mid-delfart	6. Otte-rup	7. Ny-borg	8. Svend-borg	9. Fåborg			
F. Socialistisk Folkeparti												
Thomas S. Ammons	26	21	13	6	2	12	60	26	23	189		8
Anne Baastrup	1.952	1.576	1.821	589	819	966	1.271	1.049	925	10.968	1 K	
Susanne Harder	92	45	38	14	35	45	50	141	280	740		5
Karsten Hønge	279	351	186	54	33	98	67	69	63	1.200		3
Hanne Lauritsen	11	21	13	10	436	10	5	8	17	531		6
Holger Lomholt	52	35	55	20	42	108	29	18	29	388		7
Sanne Schroll	283	254	544	48	115	75	48	131	82	1.580		1
Kaj Stillinger	50	54	69	34	37	39	245	902	97	1.527		2
Annette Lilja Vilhelmsen	74	50	58	577	46	31	46	89	69	1.040		4
I alt stemmer	2.819	2.407	2.797	1.352	1.565	1.384	1.821	2.433	1.585	18.163		
Partistemmer	1.525	1.242	1.533	673	854	678	1.062	1.208	831	9.606		
Personlige stemmer	1.294	1.165	1.264	679	711	706	759	1.225	754	8.557		
Thomas S. Ammons	12	10	6	3	1	6	25	13	11	87		
Anne Baastrup	896	763	823	296	372	493	530	528	440	5.141		
Susanne Harder	42	22	17	7	16	23	21	71	133	352		
Karsten Hønge	128	170	84	27	15	50	28	35	30	567		
Hanne Lauritsen	5	10	6	5	198	5	2	4	8	243		
Holger Lomholt	24	17	25	10	19	55	12	9	14	185		
Sanne Schroll	130	123	246	24	52	38	20	66	39	738		
Kaj Stillinger	23	26	31	17	17	20	102	454	46	736		
Annette Lilja Vilhelmsen	34	24	26	290	21	16	19	45	33	508		
K. Kristendemokraterne												
Tony Bech	60	69	66	21	21	43	16	26	20	342		
Kristian W. Jakobsen	8	9	96	12	9	14	6	17	24	195		
Lisette Storm Jakobsen	230	110	179	122	108	109	203	116	82	1.259		
Jens Ole Madsen	26	18	58	17	216	69	33	30	54	521		
Sten Fyhn Mortensen	21	69	58	17	17	29	11	21	109	352		
Michael D. F. Sørensen	17	19	33	67	-	11	16	90	7	260		
I alt stemmer	362	294	490	256	371	275	285	300	296	2.929		
Partistemmer	277	230	372	195	285	199	233	230	209	2.230		
Personlige stemmer	85	64	118	61	86	76	52	70	87	699		
Tony Bech	14	15	16	5	5	12	3	6	6	82		
Kristian W. Jakobsen	2	2	23	3	2	4	1	4	7	48		
Lisette Storm Jakobsen	54	24	43	29	25	30	37	27	24	293		
Jens Ole Madsen	6	4	14	4	50	19	6	7	16	126		
Sten Fyhn Mortensen	5	15	14	4	4	8	2	5	32	89		
Michael D. F. Sørensen	4	4	8	16	-	3	3	21	2	61		
M. Minoritetspartiet												
Peter Kofod	30	31	32	8	63	11	23	20	12	230		
Carsten Stage	46	22	46	19	19	15	49	67	38	321		
Tue Sylvest	34	21	17	19	11	30	23	30	21	206		
I alt stemmer	110	74	95	46	93	56	95	117	71	757		
Partistemmer	81	50	56	29	43	41	70	82	54	506		
Personlige stemmer	29	24	39	17	50	15	25	35	17	251		
Peter Kofod	8	10	13	3	34	3	6	6	3	86		
Carsten Stage	12	7	19	7	10	4	13	20	9	101		
Tue Sylvest	9	7	7	7	6	8	6	9	5	64		

Tabel 90: Kandidaternes stemmetal i de enkelte opstillingskredse i Fyns Amtskreds og stemmer i alt den 8. februar 2005

Øerne	Fyns Amtskreds									Stemmer i alt	Valgt nr.	Stedfortræder nr.
	1. Oden-se Øst	2. Oden-se Vest	3. Oden-se Syd	4. Kerte-minde	5. Mid-delfart	6. Otte-rup	7. Ny-borg	8. Svend-borg	9. Fåborg			
O. Dansk Folkeparti												
Alex Ahrendtsen	284	268	247	130	52	111	143	436	127	1.798		2
Allan Andersen	93	48	39	366	30	51	40	43	45	755		4
Lene Camre	255	242	129	148	166	927	152	149	122	2.284		1
Kristian Thulesen Dahl	3.329	3.304	3.750	2.618	4.137	3.099	3.081	3.092	3.059	29.469	1 K	
Elisa Hansen	40	38	29	54	20	35	23	647	374	1.260		3
René Lundegård	33	233	12	16	32	141	35	19	31	552		5
Ingrid Marten Monsen	18	11	22	25	7	8	320	8	11	430		7
Ole Monrad Møller	322	27	47	4	20	25	15	27	27	514		6
Tina Petersen	227	209	522	133	133	111	322	861	163	2.681	2 K	
I alt stemmer	4.601	4.380	4.797	3.494	4.597	4.502	4.131	5.282	3.959	39.743		
Partistemmer	2.529	2.389	2.447	1.939	2.111	2.307	2.478	2.547	2.181	20.928		
Personlige stemmer	2.072	1.991	2.350	1.555	2.486	2.195	1.653	2.735	1.778	18.815		
Alex Ahrendtsen	128	122	121	58	28	54	57	226	57	851		
Allan Andersen	42	22	19	163	16	25	16	22	20	345		
Lene Camre	115	110	63	66	90	449	61	77	55	1.086		
Kristian Thulesen Dahl	1.499	1.502	1.837	1.165	2.237	1.511	1.233	1.601	1.374	13.959		
Elisa Hansen	18	17	14	24	11	17	9	335	168	613		
René Lundegård	15	106	6	7	17	69	14	10	14	258		
Ingrid Marten Monsen	8	5	11	11	4	4	128	4	5	180		
Ole Monrad Møller	145	12	23	2	11	12	6	14	12	237		
Tina Petersen	102	95	256	59	72	54	129	446	73	1.286		
V. Venstre, Danmarks Liberale Parti												
Eva Laut Andersen	387	485	609	1.693	1.098	1.168	233	253	104	6.030		3
Anders Basbøll	1.401	503	858	239	148	271	119	152	98	3.789		5
Erling Bonnesen	441	514	951	876	3.926	1.274	413	454	3.688	12.537	3 K	
Britta Schall Holberg	956	1.136	1.713	1.200	2.232	3.480	1.031	1.042	876	13.666	1 K	
Lene Høsthaab	326	297	368	374	431	391	620	424	3.329	6.560		2
Erik Larsen	141	143	263	322	325	284	1.964	5.763	559	9.764		1
Lars Chr. Lilleholt	1.983	2.867	3.771	935	798	1.067	506	461	276	12.664	2 K	
Kenneth Muhs	163	120	116	175	79	132	3.203	335	66	4.389		4
I alt stemmer	5.798	6.065	8.649	5.814	9.037	8.067	8.089	8.884	8.996	69.399		
Partistemmer	3.985	3.941	5.594	2.748	5.368	3.779	4.346	5.089	3.649	38.499		
Personlige stemmer	1.813	2.124	3.055	3.066	3.669	4.288	3.743	3.795	5.347	30.900		
Eva Laut Andersen	121	170	215	893	446	621	108	108	62	2.744		
Anders Basbøll	438	176	303	126	60	144	55	65	58	1.425		
Erling Bonnesen	138	180	336	462	1.594	677	191	194	2.192	5.964		
Britta Schall Holberg	299	398	605	633	906	1.850	477	445	521	6.134		
Lene Høsthaab	102	104	130	197	175	208	287	181	1.979	3.363		
Erik Larsen	44	50	93	170	132	151	909	2.462	332	4.343		
Lars Chr. Lilleholt	620	1.004	1.332	493	324	567	234	197	164	4.935		
Kenneth Muhs	51	42	41	92	32	70	1.482	143	39	1.992		

Tabel 90: Kandidaternes stemmetal i de enkelte opstillingskredse i Fyns Amtskreds og stemmer i alt den 8. februar 2005

Øerne	Fyns Amtskreds									Stemmer i alt	Valgt nr.	Stedfortræder nr.
	1. Oden-se Øst	2. Oden-se Vest	3. Oden-se Syd	4. Kerte-minde	5. Mid-delfart	6. Otte-rup	7. Ny-borg	8. Svend-borg	9. Fåborg			
Ø. Enhedslisten - De Rød-Grønne, partiliste												
1. Rune Lund	1.343	127	148	54	99	507	109	187	82	2.656	1 T	
2. Jesper Kiel	31	9	20	1	8	8	29	1.128	11	1.245		1
3. Signe Færch	110	72	1.035	15	43	26	50	77	15	1.443		2
4. Lone Christiansen	27	16	21	3	11	7	16	20	673	794		3
5. Bernard Jeune	29	18	32	6	12	14	747	21	9	888		4
6. Finn Ove Hansen	7	821	3	1	4	2	3	2	6	849		5
7. Stine Johansen	25	17	17	427	22	5	19	18	11	561		6
8. Morten Pabst Petersen	8	2	4	0	538	0	2	4	2	560		7
I alt stemmer	1.580	1.082	1.280	507	737	569	975	1.457	809	8.996		
Partistemmer	1.093	763	843	336	488	408	696	936	554	6.117		
Personlige stemmer	487	319	437	171	249	161	279	521	255	2.879		
heraf kredsens kandidat	250	58	192	91	50	99	51	192	119	1.102		
Fordelingstal: 4.499												

Tabel 91: Kandidaternes stemmetal i de enkelte opstillingskredse i Sønderjyllands Amtskreds og stemmer i alt den 8. februar 2005

Jylland	Sønderjyllands Amtskreds									
	1. Haderslev	2. Åbenrå	3. Sønderborg	4. Augustenborg	5. Tønder	6. Løgumkloster	7. Rødding	Stemmer i alt	Valgt nr.	Stedfor- træder nr.
A. Socialdemokratiet										
Inger Bierbaum	209	186	658	3.766	199	319	286	5.623		2
Elva Hansen	126	59	63	41	63	116	1.975	2.443		4
Jens Ole Juhler	157	270	102	133	136	1.343	217	2.358		5
Grethe H. Nielsen	4.937	182	113	54	142	233	732	6.393		1
Lise von Seelen	180	4.879	140	52	246	715	220	6.432	2 K	
Søren Ebbesen Skov	82	59	55	25	2.463	297	127	3.108		3
Frode Sørensen	457	615	6.298	1.491	501	1.225	956	11.543	1 K	
I alt stemmer	6.148	6.250	7.429	5.562	3.750	4.248	4.513	37.900		
Partistemmer	3.377	3.192	3.285	2.047	2.013	2.518	3.016	19.448		
Personlige stemmer	2.771	3.058	4.144	3.515	1.737	1.730	1.497	18.452		
Inger Bierbaum	94	91	367	2.380	92	130	95	3.249		
Elva Hansen	57	29	35	26	29	47	655	878		
Jens Ole Juhler	71	132	57	84	63	547	72	1.026		
Grethe H. Nielsen	2.225	89	63	34	66	95	243	2.815		
Lise von Seelen	81	2.387	78	33	114	291	73	3.057		
Søren Ebbesen Skov	37	29	31	16	1.141	121	42	1.417		
Frode Sørensen	206	301	3.513	942	232	499	317	6.010		
B. Det Radikale Venstre										
Per Kleis Bønnelycke	104	101	93	82	308	127	77	892		2
Bente Dahl	1.303	411	555	359	433	633	676	4.370	1 T	
Horst Gronwald	38	31	21	135	24	23	41	313		3
Nicolas Lund-Larsen	230	849	1.021	449	121	112	108	2.890		1
I alt stemmer	1.675	1.392	1.690	1.025	886	895	902	8.465		
Partistemmer	1.369	1.074	1.200	774	702	663	702	6.484		
Personlige stemmer	306	318	490	251	184	232	200	1.981		
Per Kleis Bønnelycke	19	23	27	20	64	33	17	203		
Bente Dahl	238	94	161	88	90	164	150	985		
Horst Gronwald	7	7	6	33	5	6	9	73		
Nicolas Lund-Larsen	42	194	296	110	25	29	24	720		
C. Det Konservative Folkeparti										
Mandus Andresen	98	30	60	34	38	78	771	1.109		4
Martin Andresen	55	30	19	24	508	44	42	722		6
Eskild Enemark	1.390	72	162	67	52	40	290	2.073		2
Bente Lassen	153	568	181	128	109	105	111	1.355		3
John Lohff	168	281	1.564	506	87	57	45	2.708		1
Allan Niebuhr	229	833	285	150	351	1.298	102	3.248	1 K	
Frank Søgaard	46	85	106	491	35	97	32	892		5
I alt stemmer	2.139	1.899	2.377	1.400	1.180	1.719	1.393	12.107		
Partistemmer	1.439	1.270	1.392	941	746	817	831	7.436		
Personlige stemmer	700	629	985	459	434	902	562	4.671		
Mandus Andresen	32	10	25	11	14	41	311	444		
Martin Andresen	18	10	8	8	187	23	17	271		
Eskild Enemark	455	24	67	22	19	21	117	725		
Bente Lassen	50	188	75	42	40	55	45	495		
John Lohff	55	93	648	166	32	30	18	1.042		
Allan Niebuhr	75	276	118	49	129	681	41	1.369		
Frank Søgaard	15	28	44	161	13	51	13	325		

Tabel 91: Kandidaternes stemmetal i de enkelte opstillingskredse i Sønderjyllands Amtskreds og stemmer i alt den 8. februar 2005

Jylland	Sønderjyllands Amtskreds							Stemmer i alt	Valgt nr.	Stedfortræder nr.
	1. Haderslev	2. Åbenrå	3. Sønderborg	4. Augustenborg	5. Tønder	6. Løgumkloster	7. Rødding			
D. Centrum-Demokraterne										
Henning Borchert-Jørgensen	127	14	16	23	2	3	21	206		
Holger Madsen	25	14	5	63	3	26	11	147		
Henning Nielsen	-	-	85	14	3	12	5	119		
Peter B. Nissen	19	34	42	9	137	80	5	326		
Helle Redder	44	34	32	41	23	15	104	293		
Volker Schade	-	14	5	4	5	65	5	98		
Michael Walther	-	119	11	13	2	9	21	175		
I alt stemmer	215	229	196	167	175	210	172	1.364		
Partistemmer	181	181	159	130	106	139	139	1.035		
Personlige stemmer	34	48	37	37	69	71	33	329		
Henning Borchert-Jørgensen	20	3	3	5	1	1	4	37		
Holger Madsen	4	3	1	14	1	9	2	34		
Henning Nielsen	-	-	16	3	1	4	1	25		
Peter B. Nissen	3	7	8	2	54	27	1	102		
Helle Redder	7	7	6	9	9	5	20	63		
Volker Schade	-	3	1	1	2	22	1	30		
Michael Walther	-	25	2	3	1	3	4	38		
F. Socialistisk Folkeparti, partiliste										
1. Jesper Petersen	253	979	104	33	18	51	175	1.613		1
2. Bent Iversen	1.022	51	18	24	20	32	71	1.238		2
3. Bjarne Eliassen	9	2	852	36	4	0	1	904		3
4. Nina Gabelgaard	60	30	72	563	33	40	41	839		4
5. Kurt Nielsen	8	3	8	3	492	3	2	519		5
6. Henrik J. Møller	4	3	3	2	9	497	6	524		6
7. Kresten Andersen	8	2	5	4	5	3	504	531		7
I alt stemmer	1.364	1.070	1.062	665	581	626	800	6.168		
Partistemmer	793	586	741	448	429	425	457	3.879		
Personlige stemmer	571	484	321	217	152	201	343	2.289		
heraf kredsens kandidat	229	393	111	115	63	72	47	1.030		
K. Kristendemokraterne										
Vibeke Christensen	117	186	199	129	63	48	68	810		
Bjarke Friis	228	54	26	21	12	17	39	397		
Knud Erik Hansen	266	186	56	27	216	306	363	1.420		
Henning Holm	27	27	11	3	29	368	21	486		
Hans Stengaard Jessen	15	8	140	63	2	10	4	242		
I alt stemmer	653	461	432	243	322	749	495	3.355		
Partistemmer	390	290	315	162	188	387	233	1.965		
Personlige stemmer	263	171	117	81	134	362	262	1.390		
Vibeke Christensen	47	69	54	43	26	23	36	298		
Bjarke Friis	92	20	7	7	5	8	21	160		
Knud Erik Hansen	107	69	15	9	90	148	192	630		
Henning Holm	11	10	3	1	12	178	11	226		
Hans Stengaard Jessen	6	3	38	21	1	5	2	76		

Tabel 91: Kandidaternes stemmetal i de enkelte opstillingskredse i Sønderjyllands Amtskreds og stemmer i alt den 8. februar 2005

Jylland	Sønderjyllands Amtskreds							Stemmer i alt	Valgt nr.	Stedfortræder nr.
	1. Haderslev	2. Åbenrå	3. Sønderborg	4. Augustenborg	5. Tønder	6. Løgumkloster	7. Røding			
M. Minoritetspartiet										
Johanne Langdal Kristiansen	15	19	29	21	8	16	17	125		
Mette Langdal	20	34	29	17	20	19	33	166		
Else Sommer	13	-	3	9	14	15	8	62		
I alt stemmer	48	53	61	41	42	50	58	353		
Partistemmer	29	42	44	22	27	37	30	231		
Personlige stemmer	19	11	17	19	15	13	28	122		
Johanne Langdal Kristiansen	6	4	8	10	3	4	8	43		
Mette Langdal	8	7	8	5	7	5	16	56		
Else Sommer	5	-	1	4	5	4	4	23		
O. Dansk Folkeparti										
Anita Kjøl-Rasmussen	474	679	794	644	131	382	210	3.314		2
Søren Krarup	1.653	1.056	2.890	1.668	1.031	1.126	958	10.382	1 K	
Jette Kristiansen	221	259	238	224	636	487	142	2.207		3
Kell Kristiansen	906	91	422	100	64	93	34	1.710		5
Theis Mathiasen	143	35	35	41	104	144	1.244	1.746		4
Niels Oluf Michaelsen Petersen	198	35	23	624	17	69	334	1.300		6
Lars Rydhard	283	1.620	134	193	120	1.117	107	3.574		1
I alt stemmer	3.878	3.775	4.536	3.494	2.103	3.418	3.029	24.233		
Partistemmer	2.740	2.491	2.976	2.480	1.475	2.280	1.960	16.402		
Personlige stemmer	1.138	1.284	1.560	1.014	628	1.138	1.069	7.831		
Anita Kjøl-Rasmussen	139	231	273	187	39	127	74	1.070		
Søren Krarup	485	359	994	484	308	375	338	3.343		
Jette Kristiansen	65	88	82	65	190	162	50	702		
Kell Kristiansen	266	31	145	29	19	31	12	533		
Theis Mathiasen	42	12	12	12	31	48	439	596		
Niels Oluf Michaelsen Petersen	58	12	8	181	5	23	118	405		
Lars Rydhard	83	551	46	56	36	372	38	1.182		
V. Venstre, Danmarks Liberale Parti										
Peter Christensen	258	1.543	473	329	2.916	5.310	1.144	11.973	2 K	
Allan Emiliussen	3.704	213	71	59	30	141	261	4.479		3
Peter Hansen	386	3.451	2.370	1.328	237	601	149	8.522		1
Louise Howard-Jessen	294	233	92	88	1.525	540	256	3.028		4
Helga Moos	364	483	671	2.666	188	368	167	4.907		2
Ellen Trane Nørby	622	989	4.186	2.046	184	412	155	8.594	3 K	
Hans Chr. Schmidt	3.382	1.978	782	871	1.241	1.727	6.468	16.449	1 K	
I alt stemmer	9.010	8.890	8.645	7.387	6.321	9.099	8.600	57.952		
Partistemmer	4.014	4.269	3.658	2.588	2.272	3.335	2.663	22.799		
Personlige stemmer	4.996	4.621	4.987	4.799	4.049	5.764	5.937	35.153		
Peter Christensen	143	802	273	214	1.868	3.364	790	7.454		
Allan Emiliussen	2.054	111	41	38	19	89	180	2.532		
Peter Hansen	214	1.794	1.367	863	152	381	103	4.874		
Louise Howard-Jessen	163	121	53	57	977	342	177	1.890		
Helga Moos	202	251	387	1.732	120	233	115	3.040		
Ellen Trane Nørby	345	514	2.415	1.329	118	261	107	5.089		
Hans Chr. Schmidt	1.875	1.028	451	566	795	1.094	4.465	10.274		

Tabel 91: Kandidaternes stemmetal i de enkelte opstillingskredse i Sønderjyllands Amtskreds og stemmer i alt den 8. februar 2005

Jylland	Sønderjyllands Amtskreds									
	1. Haderslev	2. Åbenrå	3. Sønderborg	4. Augustenborg	5. Tønder	6. Løgumkloster	7. Rødding	Stemmer i alt	Valgt nr.	Stedfor- træder nr.
Ø. Enhedslisten - De Rød-Grønne										
Baltser Andersen	9	15	382	6	21	10	8	451		2
Anders K. Brandt	14	4	18	223	2	5	2	268		6
Svend K. Brandt	391	1	4	3	1	4	219	623		1
Britta Felbøl	12	342	18	14	8	4	11	409		3
Jette Hedegaard	12	13	24	16	14	216	9	304		4
Egon Laugesen	4	9	8	2	239	6	3	271		5
I alt stemmer	442	384	454	264	285	245	252	2.326		
Partistemmer	300	288	337	167	182	167	193	1.634		
Personlige stemmer	142	96	117	97	103	78	59	692		
heraf kredsens kandidat	91	54	45	56	57	49	26	378		

Tabel 92: Kandidaternes stemmetal i de enkelte opstillingskredse i Ribe Amtskreds og stemmer i alt den 8. februar 2005

Jylland	Ribe Amtskreds						
	1. Varde	2. Esbjerg	3. Ribe	4. Grindsted	Stemmer i alt	Valgt nr.	Stedfortræder nr.
A. Socialdemokratiet							
Kim Mortensen	1.606	15.007	1.832	467	18.912	1 K	
Henrik Nielsen	2.628	360	154	174	3.316		2
Troels Ravn	155	112	311	6.270	6.848	2 K	
Margot Torp	515	663	2.904	482	4.564		1
I alt stemmer	4.904	16.142	5.201	7.393	33.640		
Partistemmer	2.721	6.181	2.595	2.964	14.461		
Personlige stemmer	2.183	9.961	2.606	4.429	19.179		
Kim Mortensen	715	9.261	918	280	11.174		
Henrik Nielsen	1.170	222	77	104	1.573		
Troels Ravn	69	69	156	3.756	4.050		
Margot Torp	229	409	1.455	289	2.382		
B. Det Radikale Venstre							
Gunnar O. Schmidt	137	1.445	898	368	2.848		2
Bjarke Thomassen	49	414	164	949	1.576		3
Hans Vestager	1.273	911	493	493	3.170		1
I alt stemmer	1.459	2.770	1.555	1.810	7.594		
Partistemmer	1.012	2.308	1.271	1.421	6.012		
Personlige stemmer	447	462	284	389	1.582		
Gunnar O. Schmidt	42	241	164	79	526		
Bjarke Thomassen	15	69	30	204	318		
Hans Vestager	390	152	90	106	738		
C. Det Konservative Folkeparti							
Per Christensen	25	64	217	132	438		4
Bodil Tang Kristensen	1.960	505	597	561	3.623		2
Hans Ulrich Madsen	244	2.680	704	1.101	4.729		1
Eva Thisted	23	139	81	594	837		3
I alt stemmer	2.252	3.388	1.599	2.388	9.627		
Partistemmer	886	1.757	972	1.664	5.279		
Personlige stemmer	1.366	1.631	627	724	4.348		
Per Christensen	15	31	85	40	171		
Bodil Tang Kristensen	1.189	243	234	170	1.836		
Hans Ulrich Madsen	148	1.290	276	334	2.048		
Eva Thisted	14	67	32	180	293		
D. Centrum-Demokraterne							
Lars Bo	36	205	49	40	330		
Anders Yoon Veie Gudsø	6	65	11	22	104		
Bob Madsen	9	27	81	5	122		
Jette Seidenschnur	167	162	86	305	720		
I alt stemmer	218	459	227	372	1.276		
Partistemmer	145	374	185	205	909		
Personlige stemmer	73	85	42	167	367		
Lars Bo	12	38	9	18	77		
Anders Yoon Veie Gudsø	2	12	2	10	26		
Bob Madsen	3	5	15	2	25		
Jette Seidenschnur	56	30	16	137	239		

Tabel 92: Kandidaternes stemmetal i de enkelte opstillingskredse i Ribe Amtskreds og stemmer i alt den 8. februar 2005

Jylland	Ribe Amtskreds						
	1. Varde	2. Esbjerg	3. Ribe	4. Grind- sted	Stem- mer i alt	Valgt nr.	Sted- for- træder nr.
F. Socialistisk Folkeparti							
Jørgen Ahlqvist	15	60	510	65	650		3
Ida Auken	573	2.872	615	429	4.489		1
Bodil Baagø	62	128	66	543	799		2
Claus Larsen	151	45	7	59	262		4
I alt stemmer	801	3.105	1.198	1.096	6.200		
Partistemmer	530	1.507	688	672	3.397		
Personlige stemmer	271	1.598	510	424	2.803		
Jørgen Ahlqvist	5	31	217	25	278		
Ida Auken	194	1.478	262	166	2.100		
Bodil Baagø	21	66	28	210	325		
Claus Larsen	51	23	3	23	100		
K. Kristendemokraterne							
Inger Gimm	669	688	344	569	2.270		
Knud Erik Hermann	54	77	3	260	394		
Gunnar Lundsgaard	38	71	178	124	411		
I alt stemmer	761	836	525	953	3.075		
Partistemmer	478	564	342	630	2.014		
Personlige stemmer	283	272	183	323	1.061		
Inger Gimm	249	224	120	193	786		
Knud Erik Hermann	20	25	1	88	134		
Gunnar Lundsgaard	14	23	62	42	141		
M. Minoritetspartiet							
Aase Bak-Nielsen	5	8	3	8	24		
Signe Engelbreth Larsen	35	90	72	51	248		
I alt stemmer	40	98	75	59	272		
Partistemmer	18	61	32	36	147		
Personlige stemmer	22	37	43	23	125		
Aase Bak-Nielsen	3	3	2	3	11		
Signe Engelbreth Larsen	19	34	41	20	114		
O. Dansk Folkeparti							
Eva Brammer	1.746	2.664	839	863	6.112		1
Bjarne Jensen	490	540	264	2.370	3.664		2
Karin Nødgaard	1.265	4.403	2.032	1.760	9.460	1 K	
I alt stemmer	3.501	7.607	3.135	4.993	19.236		
Partistemmer	2.400	4.677	2.163	3.356	12.596		
Personlige stemmer	1.101	2.930	972	1.637	6.640		
Eva Brammer	549	1.026	260	283	2.118		
Bjarne Jensen	154	208	82	777	1.221		
Karin Nødgaard	398	1.696	630	577	3.301		

Tabel 92: Kandidaternes stemmetal i de enkelte opstillingskredse i Ribe Amtskreds og stemmer i alt den 8. februar 2005

Jylland	Ribe Amtskreds						
	1. Varde	2. Esbjerg	3. Ribe	4. Grind- sted	Stem- mer i alt	Valgt nr.	Sted- for- træder nr.
V. Venstre, Danmarks Liberale Parti							
Christian Lund Jepsen	8.759	1.352	789	299	11.199		1
Kurt Kirkegaard	511	258	708	11.471	12.948	2 K	
Preben Rudiengaard	1.209	2.134	7.666	1.684	12.693	3 K	
Ulla Tørnæs	1.280	12.428	1.296	1.561	16.565	1 K	
I alt stemmer	11.759	16.172	10.459	15.015	53.405		
Partistemmer	3.644	7.589	3.452	5.364	20.049		
Personlige stemmer	8.115	8.583	7.007	9.651	33.356		
heraf kredsens kandidat	5.115	4.839	4.214	6.107	20.275		
Ø. Enhedslisten - De Rød-Grønne							
Sarah Nørris Christensen	30	73	402	16	521		2
Ingelise Bech Hansen	9	25	11	327	372		3
Henning Hyllested	14	996	28	16	1.054		1
John Littau	219	33	15	4	271		4
I alt stemmer	272	1.127	456	363	2.218		
Partistemmer	187	698	315	272	1.472		
Personlige stemmer	85	429	141	91	746		
heraf kredsens kandidat	32	298	87	55	472		

Table 93: Candidates' votes in the individual constituencies in Vejle Amtskreds and votes in total on 8. februar 2005

Jylland	Vejle Amtskreds								
	1. Fredericia	2. Kolding	3. Vejle	4. Give	5. Juelsminde	6. Horsens	Stemmer i alt	Valgt nr.	Stedfortræder nr.
A. Socialdemokratiet									
Jan Friis	155	130	212	78	654	127	1.356		3
Tobias Gräs	56	82	198	1.297	58	43	1.734		2
Karen J. Klint	898	314	6.945	1.030	1.122	440	10.749	2 K	
Lissa Mathiasen	424	7.947	306	607	251	322	9.851	1 T	
Bjørn Medom Nielsen	7.757	100	87	16	35	46	8.041		1
Jan Trøjborg	1.038	1.303	1.373	1.880	3.412	10.626	19.632	1 K	
I alt stemmer	10.328	9.870	9.121	4.908	5.532	11.604	51.363		
Partistemmer	4.408	5.316	4.598	2.830	2.865	4.832	24.849		
Personlige stemmer	5.920	4.554	4.523	2.078	2.667	6.772	26.514		
Jan Friis	89	60	105	33	315	74	676		
Tobias Gräs	32	38	98	549	28	25	770		
Karen J. Klint	515	145	3.444	436	541	257	5.338		
Lissa Mathiasen	243	3.664	152	257	121	188	4.625		
Bjørn Medom Nielsen	4.446	46	43	7	17	27	4.586		
Jan Trøjborg	595	601	681	796	1.645	6.201	10.519		
B. Det Radikale Venstre									
Hans-Jørgen Jagd	379	41	51	17	25	44	557		3
Henrik Larsen	72	223	104	22	47	443	911		1
Jan Lux	46	21	215	65	10	30	387		4
Elsebeth Gerner Nielsen	1.897	3.164	2.617	1.327	1.248	2.234	12.487	1 K	
Laura Friberg Nielsen	96	64	187	311	69	147	874		2
Nils Sjøberg	22	64	28	15	166	22	317		5
I alt stemmer	2.512	3.577	3.202	1.757	1.565	2.920	15.533		
Partistemmer	1.471	1.672	1.817	1.029	933	1.851	8.773		
Personlige stemmer	1.041	1.905	1.385	728	632	1.069	6.760		
Hans-Jørgen Jagd	157	22	22	7	10	16	234		
Henrik Larsen	30	119	45	9	19	162	384		
Jan Lux	19	11	93	27	4	11	165		
Elsebeth Gerner Nielsen	786	1.685	1.132	550	504	818	5.475		
Laura Friberg Nielsen	40	34	81	129	28	54	366		
Nils Sjøberg	9	34	12	6	67	8	136		
C. Det Konservative Folkeparti									
Martin Albertsen	108	1.632	113	38	62	75	2.028		3
Jan Køpke Christensen	311	489	163	484	168	195	1.810		4
Flemming Hansen	1.770	1.505	3.706	1.123	930	860	9.294	1 K	
Jørn Hansen	66	67	99	109	454	2.196	2.991		1
Iver Krogh	509	159	48	211	15	24	966		5
Anette Elise Pedersen	445	391	313	186	523	324	2.182		2
I alt stemmer	3.209	4.243	3.842	2.151	2.152	3.674	19.271		
Partistemmer	1.991	2.777	1.938	1.306	1.284	2.110	11.406		
Personlige stemmer	1.218	1.466	1.904	845	868	1.564	7.865		
Martin Albertsen	41	564	56	15	25	32	733		
Jan Køpke Christensen	118	169	81	190	68	83	709		
Flemming Hansen	672	520	1.539	441	375	366	3.913		
Jørn Hansen	25	23	49	43	183	935	1.258		
Iver Krogh	193	55	24	83	6	10	371		
Anette Elise Pedersen	169	135	155	73	211	138	881		

Tabel 93: Kandidaternes stemmetal i de enkelte opstillingskredse i Vejle Amtskreds og stemmer i alt den 8. februar 2005

Jylland	Vejle Amtskreds						Stemmer i alt	Valgt nr.	Stedfortræder nr.
	1. Fredericia	2. Kolding	3. Vejle	4. Give	5. Juelsminde	6. Horsens			
D. Centrum-Demokraterne									
Niels Bach	40	36	30	14	94	42	256		
Jesper Brønnum	40	195	36	35	33	59	398		
Nira Hove	51	49	27	28	51	142	348		
Max P. Jensen	6	18	33	98	42	6	203		
Bjarne Trampedach	97	49	20	14	-	6	186		
Nuri Ünlü	57	43	309	56	33	118	616		
I alt stemmer	291	390	455	245	253	373	2.007		
Partistemmer	240	326	318	210	199	310	1.603		
Personlige stemmer	51	64	137	35	54	63	404		
Niels Bach	7	6	9	2	20	7	51		
Jesper Brønnum	7	32	11	5	7	10	72		
Nira Hove	9	8	8	4	11	24	64		
Max P. Jensen	1	3	10	14	9	1	38		
Bjarne Trampedach	17	8	6	2	-	1	34		
Nuri Ünlü	10	7	93	8	7	20	145		
F. Socialistisk Folkeparti									
Astrid Krag Kristensen	74	138	448	117	189	77	1.043		1
Ingrid Olsson	13	33	35	80	5	14	180		5
Sanne Rubinke	34	27	49	37	26	609	782		3
Villy Søvnal	1.341	3.865	1.832	925	925	1.685	10.573	1 T	
Marianne Thomsen	809	27	51	17	39	60	1.003		2
Marwan Zobi	23	83	106	12	82	27	333		4
I alt stemmer	2.294	4.173	2.521	1.188	1.266	2.472	13.914		
Partistemmer	893	893	1.091	505	528	1.194	5.104		
Personlige stemmer	1.401	3.280	1.430	683	738	1.278	8.810		
Astrid Krag Kristensen	45	109	254	67	110	40	625		
Ingrid Olsson	8	26	20	46	3	7	110		
Sanne Rubinke	21	21	28	21	15	315	421		
Villy Søvnal	819	3.038	1.039	532	539	871	6.838		
Marianne Thomsen	494	21	29	10	23	31	608		
Marwan Zobi	14	65	60	7	48	14	208		
K. Kristendemokraterne									
Henning Bech-Larsen	30	407	62	47	87	36	669		
Johannes W. Jakobsen	6	21	8	366	29	12	442		
Bjarne Nederby Jessen	19	113	54	70	367	40	663		
Michael Lund Markussen	30	16	29	3	6	225	309		
Ruth Fibiger Olesen	349	191	664	299	487	186	2.176		
Peder Tind	482	212	53	20	55	51	873		
I alt stemmer	916	960	870	805	1.031	550	5.132		
Partistemmer	433	594	545	565	711	411	3.259		
Personlige stemmer	483	366	325	240	320	139	1.873		
Henning Bech-Larsen	16	155	23	14	27	9	244		
Johannes W. Jakobsen	3	8	3	109	9	3	135		
Bjarne Nederby Jessen	10	43	20	21	114	10	218		
Michael Lund Markussen	16	6	11	1	2	57	93		
Ruth Fibiger Olesen	184	73	248	89	151	47	792		
Peder Tind	254	81	20	6	17	13	391		

Tabel 93: Kandidaternes stemmetal i de enkelte opstillingskredse i Vejle Amtskreds og stemmer i alt den 8. februar 2005

Jylland	Vejle Amtskreds						Stemmer i alt	Valgt nr.	Stedfortræder nr.
	1. Fredericia	2. Kolding	3. Vejle	4. Give	5. Juelsminde	6. Horsens			
M. Minoritetspartiet									
Abdullah Fejzic	26	61	90	10	2	51	240		
Jørgen Villy Jensen	8	10	-	16	17	3	54		
Jan Møgelbjerg	36	34	41	21	31	66	229		
I alt stemmer	70	105	131	47	50	120	523		
Partistemmer	43	52	61	24	29	73	282		
Personlige stemmer	27	53	70	23	21	47	241		
Abdullah Fejzic	10	31	48	5	1	20	115		
Jørgen Villy Jensen	3	5	-	8	7	1	24		
Jan Møgelbjerg	14	17	22	10	13	26	102		
O. Dansk Folkeparti									
Torkild Christensen	460	358	2.302	277	187	488	4.072		2
Jørn Dohrmann	1.800	5.711	1.624	2.005	579	1.591	13.310	1 K	
Holger Gorm Petersen	2.955	204	389	1.703	112	226	5.589		1
Hans Kristian Skibby	484	255	1.147	882	3.545	3.768	10.081	2 K	
I alt stemmer	5.699	6.528	5.462	4.867	4.423	6.073	33.052		
Partistemmer	4.274	4.451	4.100	3.355	2.887	4.592	23.659		
Personlige stemmer	1.425	2.077	1.362	1.512	1.536	1.481	9.393		
Torkild Christensen	115	114	574	86	65	119	1.073		
Jørn Dohrmann	450	1.817	405	623	201	388	3.884		
Holger Gorm Petersen	739	65	97	529	39	55	1.524		
Hans Kristian Skibby	121	81	286	274	1.231	919	2.912		
V. Venstre, Danmarks Liberale Parti									
Lars Gormsen	3.204	271	128	103	66	247	4.019		2
Eva Kjer Hansen	4.855	13.791	3.683	2.436	1.146	3.164	29.075	1 K	
Karsten Madsen	438	892	3.524	374	166	470	5.864		1
Troels Lund Poulsen	1.686	617	3.257	1.226	8.759	2.554	18.099	2 K	
Irene Simonsen	324	241	509	395	1.115	6.297	8.881	1 T	
Jens Vibjerg	418	383	598	7.261	236	433	9.329	3 K	
I alt stemmer	10.925	16.195	11.699	11.795	11.488	13.165	75.267		
Partistemmer	6.512	9.264	6.480	4.899	4.522	7.453	39.130		
Personlige stemmer	4.413	6.931	5.219	6.896	6.966	5.712	36.137		
Lars Gormsen	1.294	116	57	60	40	107	1.674		
Eva Kjer Hansen	1.961	5.902	1.643	1.424	695	1.373	12.998		
Karsten Madsen	177	382	1.572	219	101	204	2.655		
Troels Lund Poulsen	681	264	1.453	717	5.311	1.108	9.534		
Irene Simonsen	131	103	227	231	676	2.732	4.100		
Jens Vibjerg	169	164	267	4.245	143	188	5.176		
Ø. Enhedslisten - De Rød-Grønne, partiliste									
1. Bent Hindrup Andersen	703	101	174	375	387	1.026	2.766		1
2. Charlotte Walkusch	98	71	645	57	67	231	1.169		2
3. Erik Voss	13	621	20	4	4	18	680		3
I alt stemmer	814	793	839	436	458	1.275	4.615		
Partistemmer	486	464	492	223	239	605	2.509		
Personlige stemmer	328	329	347	213	219	670	2.106		
heraf kredsens kandidat	217	157	153	152	148	421	1.248		
1. Uden for partierne									
Benjamin Blender	15	18	10	12	9	41	105		

Tabel 94: Kandidaternes stemmetal i de enkelte opstillingskredse i Ringkøbing Amtskreds og stemmer i alt den 8. februar 2005

Jylland	Ringkøbing Amtskreds						
	1. Ring- købing	2. Holste- bro	3. Herning	4. Skjern	Stem- mer i alt	Valgt nr.	Sted- for- træder nr.
A. Socialdemokratiet							
Mogens Jensen	1.599	1.425	9.071	1.269	13.364	1 K	
Marianne Knudsen	3.951	1.407	958	523	6.839		1
Niels Rasmussen	257	139	147	3.243	3.786		2
Jens Peter Vernersen	1.124	8.797	259	269	10.449	2 K	
I alt stemmer	6.931	11.768	10.435	5.304	34.438		
Partistemmer	3.798	5.360	4.321	2.679	16.158		
Personlige stemmer	3.133	6.408	6.114	2.625	18.280		
Mogens Jensen	723	776	5.315	628	7.442		
Marianne Knudsen	1.786	766	561	259	3.372		
Niels Rasmussen	116	76	86	1.605	1.883		
Jens Peter Vernersen	508	4.790	152	133	5.583		
B. Det Radikale Venstre							
Claus Brodtkorb	90	95	38	241	464		3
Ulla Fasting	325	1.742	171	215	2.453		1
Tine Ross Korsholm	708	206	123	136	1.173		2
Johs. Poulsen	1.132	1.156	3.344	780	6.412	1 T	
I alt stemmer	2.255	3.199	3.676	1.372	10.502		
Partistemmer	1.554	2.020	1.553	939	6.066		
Personlige stemmer	701	1.179	2.123	433	4.436		
Claus Brodtkorb	28	35	22	76	161		
Ulla Fasting	101	642	99	68	910		
Tine Ross Korsholm	220	76	71	43	410		
Johs. Poulsen	352	426	1.931	246	2.955		
C. Det Konservative Folkeparti							
Keld Bech	507	68	77	77	729		3
Inge Merete Iversen	615	654	2.815	555	4.639		1
Karl Højhus Jeppesen	317	122	125	1.243	1.807		2
Per Ørum Jørgensen	1.205	2.294	894	319	4.712	1 T	
I alt stemmer	2.644	3.138	3.911	2.194	11.887		
Partistemmer	1.685	1.800	2.038	1.396	6.919		
Personlige stemmer	959	1.338	1.873	798	4.968		
Keld Bech	184	29	37	28	278		
Inge Merete Iversen	223	279	1.348	202	2.052		
Karl Højhus Jeppesen	115	52	60	452	679		
Per Ørum Jørgensen	437	978	428	116	1.959		

Tabel 94: Kandidaternes stemmetal i de enkelte opstillingskredse i Ringkøbing Amtskreds og stemmer i alt den 8. februar 2005

Jylland	Ringkøbing Amtskreds						
	1. Ring- købing	2. Holste- bro	3. Herning	4. Skjern	Stem- mer i alt	Valgt nr.	Sted- for- træder nr.
D. Centrum-Demokraterne							
A. O. Andersen	38	70	162	28	298		
Kirsten M. Andersen	200	286	216	50	752		
Grethe P. Gottfredsen	105	59	54	50	268		
Carl Nissen	19	31	22	93	165		
I alt stemmer	362	446	454	221	1.483		
Partistemmer	266	332	370	190	1.158		
Personlige stemmer	96	114	84	31	325		
A. O. Andersen	10	18	30	4	62		
Kirsten M. Andersen	53	73	40	7	173		
Grethe P. Gottfredsen	28	15	10	7	60		
Carl Nissen	5	8	4	13	30		
F. Socialistisk Folkeparti							
Michael Thomsen	29	33	710	45	817		2
Kristen Touborg	2.140	1.576	911	599	5.226	1 T	
Malene Vestergaard	201	1.009	230	142	1.582		1
Karsten Warring	7	51	8	67	133		3
I alt stemmer	2.377	2.669	1.859	853	7.758		
Partistemmer	589	904	912	420	2.825		
Personlige stemmer	1.788	1.765	947	433	4.933		
Michael Thomsen	22	22	362	23	429		
Kristen Touborg	1.610	1.042	464	304	3.420		
Malene Vestergaard	151	667	117	72	1.007		
Karsten Warring	5	34	4	34	77		
K. Kristendemokraterne							
Jan Jensen Bech	61	30	17	17	125		
Christian Bjerre	259	348	58	12	677		
Simon Bjerre	90	41	60	19	210		
Henning Lysholm Christensen	132	152	573	82	939		
Tove Videbæk	1.497	1.461	1.751	3.192	7.901		
I alt stemmer	2.039	2.032	2.459	3.322	9.852		
Partistemmer	729	747	733	596	2.805		
Personlige stemmer	1.310	1.285	1.726	2.726	7.047		
Jan Jensen Bech	39	19	12	14	84		
Christian Bjerre	166	220	41	10	437		
Simon Bjerre	58	26	42	16	142		
Henning Lysholm Christensen	85	96	402	67	650		
Tove Videbæk	962	924	1.229	2.619	5.734		
M. Minoritetspartiet							
Niklas Hessel	29	33	77	42	181		
Kaj Ove Sørensen	18	22	27	7	74		
I alt stemmer	47	55	104	49	255		
Partistemmer	31	30	58	34	153		
Personlige stemmer	16	25	46	15	102		
Niklas Hessel	10	15	34	13	72		
Kaj Ove Sørensen	6	10	12	2	30		

Tabel 94: Kandidaternes stemmetal i de enkelte opstillingskredse i Ringkøbing Amtskreds og stemmer i alt den 8. februar 2005

Jylland	Ringkøbing Amtskreds						
	1. Ring- købing	2. Holste- bro	3. Herning	4. Skjern	Stem- mer i alt	Valgt nr.	Sted- for- træder nr.
O. Dansk Folkeparti							
Dennis Flydtkjær	2.106	448	396	776	3.726		1
Christian H. Hansen	2.196	3.075	6.768	1.664	13.103	1 K	
Bente Kronborg Holst	375	1.860	484	376	3.095		2
Niels Nygaard Nielsen	194	282	114	1.229	1.819		3
I alt stemmer	4.871	5.665	7.162	4.045	21.743		
Partistemmer	3.312	3.679	4.200	2.742	13.933		
Personlige stemmer	1.559	1.986	2.962	1.303	7.810		
Dennis Flydtkjær	674	157	164	250	1.245		
Christian H. Hansen	703	1.078	2.551	536	4.868		
Bente Kronborg Holst	120	652	200	121	1.093		
Niels Nygaard Nielsen	62	99	47	396	604		
V. Venstre, Danmarks Liberale Parti							
Henrik Fruergaard	227	440	176	221	1.064		1
Søren Gade	4.366	17.567	1.968	1.786	25.687	1 K	
Kristian Jensen	2.632	1.050	17.472	3.861	25.015	2 K	
Jens Kirk	8.701	773	521	2.308	12.303	3 K	
Hanne Severinsen	732	525	775	5.156	7.188	4 K	
I alt stemmer	16.658	20.355	20.912	13.332	71.257		
Partistemmer	5.292	4.451	6.576	5.066	21.385		
Personlige stemmer	11.366	15.904	14.336	8.266	49.872		
Henrik Fruergaard	155	344	121	137	757		
Søren Gade	2.979	13.726	1.349	1.107	19.161		
Kristian Jensen	1.796	820	11.978	2.394	16.988		
Jens Kirk	5.937	604	357	1.431	8.329		
Hanne Severinsen	499	410	531	3.197	4.637		
Ø. Enhedslisten - De Rød-Grønne							
Emil Axelgaard	495	112	62	30	699		1
Lars Dohn	16	22	477	10	525		3
Katrine Toft Mikkelsen	45	57	55	283	440		4
Peter V. Stenvang	12	524	6	4	546		2
I alt stemmer	568	715	600	327	2.210		
Partistemmer	319	414	368	221	1.322		
Personlige stemmer	249	301	232	106	888		
heraf kredsens kandidat	176	110	109	62	457		
1. Uden for partierne							
Ejgil Kølbaek	9	10	18	6	43		

Tabel 95: Kandidaternes stemmetal i de enkelte opstillingskredse i Århus Amtskreds og stemmer i alt den 8. februar 2005

Jylland	Århus Amtskreds										Stemmer i alt	Valgt nr.	Stedfortræder nr.	
	1. Århus Øst	2. Århus Nord	3. Århus Syd	4. Århus Vest	5. Mariager	6. Randers	7. Hamme	8. Grenå	9. Skanderborg	10. Silkeborg				
A. Socialdemokratiet														
Hüseysin Arac	928	1.657	764	1.892	120	315	381	96	192	304	6.649	2	T	
Svend Auken	8.585	8.065	7.136	8.256	3.536	5.499	5.686	2.105	3.475	5.627	57.970	1	K	
Lars Bang	33	79	40	51	2.277	219	49	33	29	28	2.838			2
René Skau Björnsson	980	1.270	1.052	4.747	76	108	577	74	183	155	9.222	3	K	
Kirsten Brosbøl	599	507	548	535	154	177	299	95	5.479	595	8.988	5	K	
Torben Hansen	62	33	23	42	851	7.205	105	46	17	67	8.451	1	T	
Anne-Marie Meldgaard	899	868	3.235	1.449	356	507	675	204	435	626	9.254	2	K	
Jørn Pedersen	13	27	6	26	28	21	51	95	11	4.982	5.260			1
Jan Petersen	94	53	36	56	276	138	402	7.976	33	90	9.154	4	K	
Rita Vinding	60	80	53	99	21	63	2.202	73	30	59	2.740			3
I alt stemmer	12.253	12.639	12.893	17.153	7.695	14.252	10.427	10.797	9.884	12.533	120.526			
Partistemmer	4.527	4.606	4.594	6.038	3.262	6.104	4.464	2.956	3.402	5.283	45.236			
Personlige stemmer	7.726	8.033	8.299	11.115	4.433	8.148	5.963	7.841	6.482	7.250	75.290			
Hüseysin Arac	585	1.053	492	1.226	69	180	218	70	126	176	4.195			
Svend Auken	5.413	5.126	4.593	5.350	2.037	3.144	3.252	1.529	2.279	3.255	35.978			
Lars Bang	21	50	26	33	1.312	125	28	24	19	16	1.654			
René Skau Björnsson	618	807	677	3.076	44	62	330	54	120	90	5.878			
Kirsten Brosbøl	378	322	353	347	89	101	171	69	3.593	344	5.767			
Torben Hansen	39	21	15	27	490	4.119	60	33	11	39	4.854			
Anne-Marie Meldgaard	567	552	2.082	939	205	290	386	148	285	362	5.816			
Jørn Pedersen	8	17	4	17	16	12	29	69	7	2.882	3.061			
Jan Petersen	59	34	23	36	159	79	230	5.792	22	52	6.486			
Rita Vinding	38	51	34	64	12	36	1.259	53	20	34	1.601			
B. Det Radikale Venstre														
Kåre Albrechtsen	673	619	331	324	56	70	117	82	172	153	2.597			2
Elisabeth Arnold	3.881	2.357	2.838	2.263	524	573	794	951	1.497	2.482	18.160	1	K	
Mogens Frederiksen	56	30	33	41	31	29	103	52	242	14	631			7
Gunhild Husum	212	183	170	191	267	1.064	99	121	151	102	2.560			3
Lasse Højgaard	44	39	33	19	22	16	2	29	28	705	937			5
Mogens Nyholm	38	29	18	14	97	201	28	348	19	44	836			6
Ela Nørsgaard	22	36	12	35	185	22	9	29	28	36	414			8
Marianne Saxtoft	318	259	298	351	119	92	1.726	130	207	523	4.023			1
Sven Skovmand	140	131	328	90	28	22	45	208	66	120	1.178			4
Morten Østergaard	2.612	1.584	1.289	2.418	60	93	216	104	370	272	9.018	2	K	
I alt stemmer	7.996	5.267	5.350	5.746	1.389	2.182	3.139	2.054	2.780	4.451	40.354			
Partistemmer	5.431	3.658	3.557	3.636	946	1.497	1.802	1.423	1.894	3.226	27.070			
Personlige stemmer	2.565	1.609	1.793	2.110	443	685	1.337	631	886	1.225	13.284			
Kåre Albrechtsen	216	189	111	119	18	22	50	25	55	42	847			
Elisabeth Arnold	1.245	720	951	831	167	180	338	292	477	683	5.884			
Mogens Frederiksen	18	9	11	15	10	9	44	16	77	4	213			
Gunhild Husum	68	56	57	70	85	334	42	37	48	28	825			
Lasse Højgaard	14	12	11	7	7	5	1	9	9	194	269			
Mogens Nyholm	12	9	6	5	31	63	12	107	6	12	263			
Ela Nørsgaard	7	11	4	13	59	7	4	9	9	10	133			
Marianne Saxtoft	102	79	100	129	38	29	735	40	66	144	1.462			
Sven Skovmand	45	40	110	33	9	7	19	64	21	33	381			
Morten Østergaard	838	484	432	888	19	29	92	32	118	75	3.007			

Tabel 95: Kandidaternes stemmetal i de enkelte opstillingskredse i Århus Amtskreds og stemmer i alt den 8. februar 2005

Jylland	Århus Amtskreds										Stemmer i alt	Valgt nr.	Stedfortræder nr.
	1. Århus Øst	2. Århus Nord	3. Århus Syd	4. Århus Vest	5. Mariager	6. Randers	7. Hammel	8. Grenå	9. Skanderborg	10. Silkeborg			
C. Det Konservative Folkeparti													
Tom Behnke	678	533	805	657	292	308	586	346	380	482	5.067	2 K	
Ole Esmark	140	93	102	55	12	7	37	7	232	18	703		7
Søren Fischer	124	57	80	113	368	994	238	187	70	90	2.321		2
Benny Hammer	41	37	45	65	20	31	313	459	49	71	1.131		5
Benny Jensen	30	20	51	41	7	10	46	17	26	1.572	1.820		3
Ann-Kathrine Karoff	387	298	393	353	69	151	221	463	264	290	2.889		1
Henriette Kjær	3.933	2.030	3.426	3.068	1.064	1.528	2.259	1.155	2.406	2.646	23.515	1 K	
Poul Müller	192	142	207	335	33	38	87	34	60	73	1.201		4
Lis Randa	53	29	51	31	302	151	39	12	38	34	740		6
Jonny Trapp Steffensen	105	148	92	115	2	14	18	7	34	28	563		8
I alt stemmer	5.683	3.387	5.252	4.833	2.169	3.232	3.844	2.687	3.559	5.304	39.950		
Partistemmer	2.481	1.670	2.355	2.010	913	1.366	1.758	1.119	1.669	2.309	17.650		
Personlige stemmer	3.202	1.717	2.897	2.823	1.256	1.866	2.086	1.568	1.890	2.995	22.300		
Tom Behnke	382	270	444	384	169	178	318	202	202	272	2.821		
Ole Esmark	79	47	56	32	7	4	20	4	123	10	382		
Søren Fischer	70	29	44	66	213	574	129	109	37	51	1.322		
Benny Hammer	23	19	25	38	12	18	170	268	26	40	639		
Benny Jensen	17	10	28	24	4	6	25	10	14	888	1.026		
Ann-Kathrine Karoff	218	151	217	206	40	87	120	270	140	164	1.613		
Henriette Kjær	2.216	1.029	1.890	1.792	616	882	1.226	674	1.278	1.494	13.097		
Poul Müller	108	72	114	196	19	22	47	20	32	41	671		
Lis Randa	30	15	28	18	175	87	21	7	20	19	420		
Jonny Trapp Steffensen	59	75	51	67	1	8	10	4	18	16	309		
D. Centrum-Demokraterne													
Rodein Al-Hadid	117	84	119	118	9	13	39	29	37	58	623		
Bjarke Rosenbæk Jensen	44	68	73	51	4	14	88	75	26	17	460		
Erwin Maria Jöhnk	-	-	-	35	-	68	15	29	5	6	158		
Winnie Ladefoged	282	126	119	75	156	102	127	69	105	104	1.265		
Anna Sigrid Pii Svane	152	153	136	220	26	68	53	34	84	272	1.198		
Chris Gade Oxholm Sørensen	-	42	-	16	4	14	5	6	78	18	183		
Arne Thorsen	17	16	22	12	9	7	14	6	10	23	136		
I alt stemmer	612	489	469	527	208	286	341	248	345	498	4.023		
Partistemmer	471	396	386	393	160	244	271	205	279	412	3.217		
Personlige stemmer	141	93	83	134	48	42	70	43	66	86	806		
Rodein Al-Hadid	27	16	21	30	2	2	8	5	7	10	128		
Bjarke Rosenbæk Jensen	10	13	13	13	1	2	18	13	5	3	91		
Erwin Maria Jöhnk	-	-	-	9	-	10	3	5	1	1	29		
Winnie Ladefoged	65	24	21	19	36	15	26	12	20	18	256		
Anna Sigrid Pii Svane	35	29	24	56	6	10	11	6	16	47	240		
Chris Gade Oxholm Sørensen	-	8	-	4	1	2	1	1	15	3	35		
Arne Thorsen	4	3	4	3	2	1	3	1	2	4	27		

Tabel 95: Kandidaternes stemmetal i de enkelte opstillingskredse i Århus Amtskreds og stemmer i alt den 8. februar 2005

Jylland	Århus Amtskreds										Stemmer i alt	Valgt nr.	Stedfortræder nr.
	1. Århus Øst	2. Århus Nord	3. Århus Syd	4. Århus Vest	5. Mariager	6. Randers	7. Hammel	8. Grenå	9. Skanderborg	10. Silkeborg			
F. Socialistisk Folkeparti, partiliste													
1. Morten Homann	540	2.373	347	369	45	72	103	71	110	135	4.165	1 K	
2. Pernille Frahm	3.234	644	512	746	205	284	351	192	409	651	7.228		1
3. Eigil Andersen	54	55	37	2.218	4	13	23	9	12	15	2.440		2
4. Rasmus Lindblom	30	26	13	28	0	0	3	6	3	2.254	2.363		3
5. Jonas Dahl	61	42	27	25	69	1.335	27	35	13	8	1.642		4
6. Kirstine Bille	100	55	70	56	20	37	52	1.362	24	50	1.826		5
7. Joan Friis Frausing	54	40	2.146	92	3	10	7	8	20	14	2.394		6
8. Michael Tersbøl	20	13	11	12	2	5	1.208	4	13	2	1.290		7
9. Mogens Christian Bedsted	10	7	6	3	1	3	2	3	1.185	6	1.226		8
10. Helge Jensen	6	5	2	10	632	9	8	4	3	6	685		9
I alt stemmer	4.109	3.260	3.171	3.559	981	1.768	1.784	1.694	1.792	3.141	25.259		
Partistemmer	2.460	1.894	1.882	2.024	588	1.091	1.095	786	1.088	1.872	14.780		
Personlige stemmer	1.649	1.366	1.289	1.535	393	677	689	908	704	1.269	10.479		
heraf kredsens kandidat	774	479	264	194	44	244	113	576	97	382	3.167		
Fordelingstal: 12.630													
K. Kristendemokraterne													
Peter Ingeslev	2	6	13	13	4	12	2	5	26	21	104		
Torben Jensen	97	84	6	74	10	16	14	6	2	14	323		
Marianne Karlsmose	629	598	484	783	328	436	442	403	333	681	5.117		
Mathias Kirkegaard	6	2	7	2	22	174	2	3	7	7	232		
Jonas Norgaard Mortensen	66	132	57	63	129	30	14	13	14	19	537		
Mogens Stig Nielsen	19	15	30	35	20	40	158	13	60	51	441		
Lenette G. Schultz-Knudsen	4	14	35	10	18	14	8	2	14	16	135		
Peder Svinth	37	10	20	26	14	10	18	10	2	347	494		
I alt stemmer	860	861	652	1.006	545	732	658	455	458	1.156	7.383		
Partistemmer	418	419	353	464	274	363	332	172	193	499	3.487		
Personlige stemmer	442	442	299	542	271	369	326	283	265	657	3.896		
Peter Ingeslev	1	3	6	7	2	6	1	3	15	12	56		
Torben Jensen	50	43	3	40	5	8	7	4	1	8	169		
Marianne Karlsmose	323	307	222	422	163	220	219	251	193	387	2.707		
Mathias Kirkegaard	3	1	3	1	11	88	1	2	4	4	118		
Jonas Norgaard Mortensen	34	68	26	34	64	15	7	8	8	11	275		
Mogens Stig Nielsen	10	8	14	19	10	20	78	8	35	29	231		
Lenette G. Schultz-Knudsen	2	7	16	5	9	7	4	1	8	9	68		
Peder Svinth	19	5	9	14	7	5	9	6	1	197	272		

Tabel 95: Kandidaternes stemmetal i de enkelte opstillingskredse i Århus Amtskreds og stemmer i alt den 8. februar 2005

Jylland	Århus Amtskreds										Stemmer i alt	Valgt nr.	Stedfortræder nr.
	1. Århus Øst	2. Århus Nord	3. Århus Syd	4. Århus Vest	5. Mariager	6. Randers	7. Hammel	8. Grenå	9. Skanderborg	10. Silkeborg			
M. Minoritetspartiet													
Birgit Breüner	16	34	8	24	7	5	6	17	18	18	153		
Steen W. E. Jakobsen	2	2	1	8	7	-	2	-	3	2	27		
Rune Engelbreth Larsen	173	107	107	172	35	61	70	64	63	88	940		
Johnny Lauritsen	5	2	8	5	2	-	4	4	2	3	35		
Bo Stoffregen	10	3	8	6	5	19	9	12	7	2	81		
I alt stemmer	206	148	132	215	56	85	91	97	93	113	1.236		
Partistemmer	81	58	48	80	23	49	42	47	41	46	515		
Personlige stemmer	125	90	84	135	33	36	49	50	52	67	721		
Birgit Breüner	10	21	5	15	4	2	3	9	10	11	90		
Steen W. E. Jakobsen	1	1	1	5	4	-	1	-	2	1	16		
Rune Engelbreth Larsen	105	65	68	108	21	26	38	33	35	52	551		
Johnny Lauritsen	3	1	5	3	1	-	2	2	1	2	20		
Bo Stoffregen	6	2	5	4	3	8	5	6	4	1	44		
O. Dansk Folkeparti													
Niels-Christian Herholdt Braad	284	136	122	249	62	254	109	78	77	131	1.502		4
Kim Christiansen	174	136	89	156	831	134	203	1.277	174	121	3.295	1 T	
Per Dalgaard	125	139	149	175	119	93	1.152	796	145	128	3.021		1
Niels Kallehave	43	16	18	45	375	55	218	42	29	18	859		7
Uno Larsson	30	26	12	37	466	2.030	56	191	35	45	2.928		2
Leif Lund	49	324	60	48	103	24	143	42	52	1.955	2.800		3
Morten Messerschmidt	947	758	1.188	1.466	675	1.572	980	621	764	2.278	11.249	2 K	
Thorsten Mikkelsen	70	58	471	150	12	14	64	26	32	18	915		6
Martin Skjødt Poulsen	55	55	24	68	25	27	37	61	699	13	1.064		5
Birthe Skaarup	1.698	1.850	1.945	3.795	1.081	903	1.990	1.646	1.753	1.104	17.765	1 K	
I alt stemmer	3.475	3.498	4.078	6.189	3.749	5.106	4.952	4.780	3.760	5.811	45.398		
Partistemmer	2.337	2.418	2.709	4.002	2.549	3.235	3.633	3.302	2.593	3.594	30.372		
Personlige stemmer	1.138	1.080	1.369	2.187	1.200	1.871	1.319	1.478	1.167	2.217	15.026		
Niels-Christian Herholdt Braad	93	42	41	88	20	93	29	24	24	50	504		
Kim Christiansen	57	42	30	55	266	49	54	395	54	46	1.048		
Per Dalgaard	41	43	50	62	38	34	307	246	45	49	915		
Niels Kallehave	14	5	6	16	120	20	58	13	9	7	268		
Uno Larsson	10	8	4	13	149	744	15	59	11	17	1.030		
Leif Lund	16	100	20	17	33	9	38	13	16	746	1.008		
Morten Messerschmidt	310	234	399	518	216	576	261	192	237	869	3.812		
Thorsten Mikkelsen	23	18	158	53	4	5	17	8	10	7	303		
Martin Skjødt Poulsen	18	17	8	24	8	10	10	19	217	5	336		
Birthe Skaarup	556	571	653	1.341	346	331	530	509	544	421	5.802		

Tabel 95: Kandidaternes stemmetal i de enkelte opstillingskredse i Århus Amtskreds og stemmer i alt den 8. februar 2005

Jylland	Århus Amtskreds										Stemmer i alt	Valgt nr.	Stedfortræder nr.	
	1. Århus Øst	2. Århus Nord	3. Århus Syd	4. Århus Vest	5. Mariager	6. Randers	7. Hammel	8. Grenå	9. Skanderborg	10. Silkeborg				
V. Venstre, Danmarks Liberale Parti														
Kim Andersen	711	641	1.489	1.103	493	219	1.344	554	7.146	1.612	15.312	4	K	
Anne-Mette Winther Christiansen	1.381	1.147	1.673	1.697	1.325	755	2.054	7.920	1.239	1.647	20.838	1	K	
Freddy Dam	495	449	948	2.547	56	36	353	90	237	135	5.346			3
Michael Aastrup Jensen	736	719	739	664	3.674	7.533	1.958	1.174	483	1.174	18.854	3	K	
Leif Mikkelsen	174	179	204	314	179	61	541	156	209	8.947	10.964	1	T	
Søren Hauberg Nielsen	55	110	70	86	99	53	3.087	49	39	82	3.724			4
Hans Kargaard Thomsen	3.458	371	503	656	50	48	188	33	82	137	5.526			2
Eyvind Vesselbo	819	565	3.116	1.345	217	166	593	235	700	366	8.122	2	T	
Henrik Vestergaard	2.169	2.180	887	908	91	79	534	224	284	238	7.594			1
Jørgen Winther	1.831	1.300	2.217	1.961	3.161	1.253	2.968	1.421	1.319	2.330	19.761	2	K	
I alt stemmer	11.829	7.661	11.846	11.281	9.345	10.203	13.614	11.856	11.738	16.668	116.041			
Partistemmer	7.553	5.222	7.774	7.220	4.698	5.041	7.829	5.304	6.291	9.514	66.446			
Personlige stemmer	4.276	2.439	4.072	4.061	4.647	5.162	5.785	6.552	5.447	7.154	49.595			
Kim Andersen	257	204	512	397	245	111	571	306	3.316	692	6.611			
Anne-Mette Winther Christiansen	499	365	575	611	659	382	873	4.377	575	707	9.623			
Freddy Dam	179	143	326	917	28	18	150	50	110	58	1.979			
Michael Aastrup Jensen	266	229	254	239	1.827	3.811	832	649	224	504	8.835			
Leif Mikkelsen	63	57	70	113	89	31	230	86	97	3.840	4.676			
Søren Hauberg Nielsen	20	35	24	31	49	27	1.309	27	18	35	1.575			
Hans Kargaard Thomsen	1.250	118	173	236	25	24	80	18	38	59	2.021			
Eyvind Vesselbo	296	180	1.071	484	108	84	252	130	325	157	3.087			
Henrik Vestergaard	784	694	305	327	45	40	227	124	132	102	2.780			
Jørgen Winther	662	414	762	706	1.572	634	1.261	785	612	1.000	8.408			
Ø. Enhedslisten - De Rød-Grønne, partiliste														
1. Frank Aaen	2.201	731	811	878	212	413	349	338	432	596	6.961	1	T	
2. Søren Egge Rasmussen	240	1.002	100	109	15	25	40	38	29	20	1.618			1
3. Jette Jensen	151	109	85	1.160	11	15	43	45	41	18	1.678			2
4. Lene Fruelund	63	54	43	52	20	31	34	31	30	1.065	1.423			3
5. Peder Meyhoff	16	3	13	13	3	461	486	3	8	5	1.011			4
6. Rune Møller Stahl	24	14	4	19	234	6	2	7	4	6	320			5
7. Finn Andersen	18	29	9	16	2	2	8	443	5	2	534			6
8. Kit Aastrup	40	24	911	21	9	9	3	9	7	10	1.043			7
9. Henrik Qvist	8	12	16	13	1	7	3	5	491	7	563			8
I alt stemmer	2.761	1.978	1.992	2.281	507	969	968	919	1.047	1.729	15.151			
Partistemmer	1.235	871	803	961	215	429	420	380	455	734	6.503			
Personlige stemmer	1.526	1.107	1.189	1.320	292	540	548	539	592	995	8.648			
heraf kredsens kandidat	966	131	108	199	19	32	66	63	36	331	1.951			
Fordelingstal: 7.576														
1. Uden for partierne														
Janus Kramer Møller	12	13	7	17	5	6	7	7	9	4	87			

Tabel 96: Kandidaternes stemmetal i de enkelte opstillingskredse i Viborg Amtskreds og stemmer i alt den 8. februar 2005

Jylland	Viborg Amtskreds							
	1. Thisted	2. Morsø	3. Skive	4. Viborg	5. Kjellerup	Stemmer i alt	Valgt nr.	Stedfor- træder nr.
A. Socialdemokratiet								
Kjeld Bak	33	387	89	38	37	584		3
Ole Vagn Christensen	5.152	2.026	175	83	86	7.522		1
Pernille Blach Hansen	1.763	1.320	7.149	5.484	3.820	19.536	1 K	
Jens Chr. Lund	801	551	2.426	5.308	999	10.085	2 K	
Anny Mortensen	40	18	74	92	1.446	1.670		2
I alt stemmer	7.789	4.302	9.913	11.005	6.388	39.397		
Partistemmer	2.181	1.669	3.048	3.560	2.244	12.702		
Personlige stemmer	5.608	2.633	6.865	7.445	4.144	26.695		
Kjeld Bak	24	237	62	26	24	373		
Ole Vagn Christensen	3.709	1.240	121	56	56	5.182		
Pernille Blach Hansen	1.269	808	4.951	3.710	2.478	13.216		
Jens Chr. Lund	577	337	1.680	3.591	648	6.833		
Anny Mortensen	29	11	51	62	938	1.091		
B. Det Radikale Venstre								
Ole Andersen	861	35	38	187	96	1.217		2
Poul Erik Christensen	138	88	2.272	414	151	3.063	1 T	
Svend Thue Damgaard	25	16	34	87	669	831		4
Bo Fink	391	643	23	76	37	1.170		3
Erika Lorentsen	138	57	179	1.949	408	2.731		1
I alt stemmer	1.553	839	2.546	2.713	1.361	9.012		
Partistemmer	1.048	573	1.336	2.031	1.064	6.052		
Personlige stemmer	505	266	1.210	682	297	2.960		
Ole Andersen	280	11	18	47	21	377		
Poul Erik Christensen	45	28	1.080	104	33	1.290		
Svend Thue Damgaard	8	5	16	22	146	197		
Bo Fink	127	204	11	19	8	369		
Erika Lorentsen	45	18	85	490	89	727		
C. Det Konservative Folkeparti								
Erik Borregaard	49	206	23	69	35	382		5
Methe Dybdahl	37	52	457	291	205	1.042		4
Bent Lorentzen	37	21	88	567	804	1.517		3
Steen A. Stephansen	24	5	54	1.421	432	1.936		2
Else Theill Sørensen	2.133	624	1.751	1.050	507	6.065		1
I alt stemmer	2.280	908	2.373	3.398	1.983	10.942		
Partistemmer	977	560	1.006	2.265	1.354	6.162		
Personlige stemmer	1.303	348	1.367	1.133	629	4.780		
Erik Borregaard	28	79	13	23	11	154		
Methe Dybdahl	21	20	263	97	65	466		
Bent Lorentzen	21	8	51	189	255	524		
Steen A. Stephansen	14	2	31	474	137	658		
Else Theill Sørensen	1.219	239	1.009	350	161	2.978		

Tabel 96: Kandidaternes stemmetal i de enkelte opstillingskredse i Viborg Amtskreds og stemmer i alt den 8. februar 2005

Jylland	Viborg Amtskreds						Stemmer i alt	Valgt nr.	Stedfortræder nr.
	1. Thisted	2. Morsø	3. Skive	4. Viborg	5. Kjellerup				
D. Centrum-Demokraterne									
Erik Amdi	9	12	69	23	-	113			
Søren Bastholm	-	12	61	174	50	297			
Inge Gabrielle Hansen	45	19	100	137	158	459			
Kim Odgaard	18	56	15	19	15	123			
Kurt Westermann	134	6	8	5	-	153			
I alt stemmer	206	105	253	358	223	1.145			
Partistemmer	160	88	220	282	192	942			
Personlige stemmer	46	17	33	76	31	203			
Erik Amdi	2	2	9	5	-	18			
Søren Bastholm	-	2	8	37	7	54			
Inge Gabrielle Hansen	10	3	13	29	22	77			
Kim Odgaard	4	9	2	4	2	21			
Kurt Westermann	30	1	1	1	-	33			
F. Socialistisk Folkeparti									
Anders Bøge	111	2	64	17	11	205			2
Steen Gade	1.037	442	1.640	1.248	541	4.908	1 T		
Sidsel Homann	192	66	152	748	167	1.325			1
Poul N. Sørensen	3	98	3	9	6	119			4
Nikolaj Tuxen	7	6	10	21	123	167			3
I alt stemmer	1.350	614	1.869	2.043	848	6.724			
Partistemmer	547	289	521	879	447	2.683			
Personlige stemmer	803	325	1.348	1.164	401	4.041			
Anders Bøge	66	1	46	10	5	128			
Steen Gade	617	234	1.183	711	256	3.001			
Sidsel Homann	114	35	110	426	79	764			
Poul N. Sørensen	2	52	2	5	3	64			
Nikolaj Tuxen	4	3	7	12	58	84			
K. Kristendemokraterne									
Frederikke Gaarn-Larsen	65	39	371	281	186	942			
Filip Hove Kristensen	68	6	35	394	49	552			
Jack Sandbæk	39	224	50	20	4	337			
Preben Skoven	8	-	7	81	550	646			
Anette Uggerhøj	817	21	57	118	30	1.037			
I alt stemmer	991	290	520	894	819	3.514			
Partistemmer	639	194	373	674	435	2.315			
Personlige stemmer	352	96	147	220	384	1.199			
Frederikke Gaarn-Larsen	23	13	105	69	87	297			
Filip Hove Kristensen	24	2	10	97	23	156			
Jack Sandbæk	14	74	14	5	2	109			
Preben Skoven	3	-	2	20	258	283			
Anette Uggerhøj	288	7	16	29	14	354			
M. Minoritetspartiet									
Birgit Skovmand	45	24	44	59	33	205			
I alt stemmer	45	24	44	59	33	205			
Partistemmer	33	12	30	44	27	146			
Personlige stemmer	12	12	14	15	6	59			
heraf kredsens kandidat	12	12	14	15	6	59			

Tabel 96: Kandidaternes stemmetal i de enkelte opstillingskredse i Viborg Amtskreds og stemmer i alt den 8. februar 2005

Jylland	Viborg Amtskreds							
	1. Thisted	2. Morsø	3. Skive	4. Viborg	5. Kjel- lerup	Stem- mer i alt	Valgt nr.	Sted- for- træder nr.
O. Dansk Folkeparti								
Christian Baadsgaard	1.342	119	531	375	315	2.682		2
Erik Bech Hansen	128	716	597	141	110	1.692		4
Jesper Langballe	951	617	1.344	3.319	2.100	8.331	1 K	
Inge W. Nielsen	472	293	1.999	668	370	3.802		1
Ib Poulsen	873	89	81	97	643	1.783		3
I alt stemmer	3.766	1.834	4.552	4.600	3.538	18.290		
Partistemmer	2.467	1.296	3.042	3.264	2.448	12.517		
Personlige stemmer	1.299	538	1.510	1.336	1.090	5.773		
Christian Baadsgaard	463	35	176	109	97	880		
Erik Bech Hansen	44	210	198	41	34	527		
Jesper Langballe	328	181	446	964	647	2.566		
Inge W. Nielsen	163	86	663	194	114	1.220		
Ib Poulsen	301	26	27	28	198	580		
V. Venstre, Danmarks Liberale Parti								
Allan Clifford Christensen	67	46	144	750	2.545	3.552		2
Flemming Eskildsen	137	205	8.281	346	258	9.227		1
Kristian Pihl Lorentzen	71	56	525	9.766	5.151	15.569	2 K	
Torsten Schack Pedersen	8.268	111	181	725	487	9.772	3 K	
Inger Støjberg	1.692	4.668	3.792	5.092	1.973	17.217	1 K	
I alt stemmer	10.235	5.086	12.923	16.679	10.414	55.337		
Partistemmer	3.157	1.523	3.511	8.674	5.606	22.471		
Personlige stemmer	7.078	3.563	9.412	8.005	4.808	32.866		
Allan Clifford Christensen	46	32	105	360	1.175	1.718		
Flemming Eskildsen	95	144	6.031	166	119	6.555		
Kristian Pihl Lorentzen	49	39	382	4.687	2.378	7.535		
Torsten Schack Pedersen	5.718	78	132	348	225	6.501		
Inger Støjberg	1.170	3.270	2.762	2.444	911	10.557		
Ø. Enhedslisten - De Rød-Grønne								
Ulla Bello	46	20	53	73	303	495		2
Flemming Gundersen	3	3	6	568	2	582		1
Jens Otto Madsen	13	198	7	4	4	226		5
Bjarne Nielsen	434	3	4	6	3	450		3
Brian Skov Nielsen	7	2	372	7	2	390		4
I alt stemmer	503	226	442	658	314	2.143		
Partistemmer	378	166	300	518	245	1.607		
Personlige stemmer	125	60	142	140	69	536		
heraf kredsens kandidat	56	32	72	50	58	268		

Tabel 97: Kandidaternes stemmetal i de enkelte opstillingskredse i Nordjyllands Amtskreds og stemmer i alt den 8. februar 2005

Jylland	Nordjyllands Amtskreds										Stemmer i alt	Valgt nr.	Stedfortræder nr.
	1. Frederikshavn	2. Sæby	3. Hjørring	4. Fjerritslev	5. Ålborg Nord	6. Ålborg Vest	7. Ålborg Øst	8. Hobro	9. Års				
A. Socialdemokratiet													
Helle Christensen	228	312	218	200	758	614	2.938	311	382	5.961		1	
Vagn Flink	34	50	42	30	40	36	104	97	1.836	2.269		2	
Lene Hansen	125	2.221	4.707	434	236	153	243	120	152	7.791	1 T		
Frank Jensen	1.218	2.602	3.257	2.597	9.694	4.180	7.699	1.710	3.036	35.993	1 K		
Brian Kjær	441	47	97	718	37	28	47	12	26	1.453		3	
Bjarne Laustsen	7.371	1.119	1.448	600	1.035	890	1.560	385	1.788	16.196	2 K		
Rasmus Prehn	53	170	122	97	721	3.218	1.920	131	245	6.677	2 T		
Ole Stavad	380	3.391	673	1.629	576	348	649	199	487	8.332	4 K		
Arne Toft	42	125	117	193	287	377	825	7.823	851	10.640	3 K		
I alt stemmer	9.892	10.037	10.081	6.498	13.384	9.844	15.985	10.788	8.803	95.312			
Partistemmer	3.507	3.603	4.148	2.753	4.716	4.105	6.895	3.474	3.711	36.912			
Personlige stemmer	6.385	6.434	5.933	3.745	8.668	5.739	9.090	7.314	5.092	58.400			
Helle Christensen	147	200	128	115	491	358	1.671	211	221	3.542			
Vagn Flink	22	32	25	17	26	21	59	66	1.062	1.330			
Lene Hansen	81	1.424	2.417	250	153	89	138	81	88	4.721			
Frank Jensen	786	1.668	1.917	1.497	6.278	2.437	4.378	1.159	1.756	21.876			
Brian Kjær	285	30	57	414	24	16	27	8	15	876			
Bjarne Laustsen	4.758	717	852	346	670	519	887	261	1.034	10.044			
Rasmus Prehn	34	109	72	56	467	1.876	1.092	89	142	3.937			
Ole Stavad	245	2.174	396	939	373	203	369	135	282	5.116			
Arne Toft	27	80	69	111	186	220	469	5.304	492	6.958			
B. Det Radikale Venstre													
Daniel Nyboe Andersen	57	78	69	26	155	285	467	77	103	1.317		1	
Jakob Erle	7	15	4	5	8	19	25	10	153	246		5	
Nicolaj Holm	8	29	13	3	18	33	31	402	36	573		3	
Torsten B. Jakobsen	61	34	8	7	12	17	22	12	9	182		7	
Marianne Jelved	1.443	1.753	2.668	997	2.347	3.152	3.876	1.748	1.923	19.907	1 K		
Keld Kollerup Kvist	5	5	5	5	83	17	30	10	12	172		8	
Vagn Kvist	13	91	2	76	13	14	22	7	9	247		4	
Erling Ramme Nielsen	7	3	5	3	13	69	97	12	7	216		6	
Gunhild Bach Nielsen	32	47	42	343	78	84	107	58	83	874		2	
I alt stemmer	1.633	2.055	2.816	1.465	2.727	3.690	4.677	2.336	2.335	23.734			
Partistemmer	653	789	685	466	1.078	1.544	1.914	941	979	9.049			
Personlige stemmer	980	1.266	2.131	999	1.649	2.146	2.763	1.395	1.356	14.685			
Daniel Nyboe Andersen	34	48	52	18	94	166	276	46	60	794			
Jakob Erle	4	9	3	3	5	11	15	6	89	145			
Nicolaj Holm	5	18	10	2	11	19	18	240	21	344			
Torsten B. Jakobsen	37	21	6	5	7	10	13	7	5	111			
Marianne Jelved	866	1.080	2.019	680	1.419	1.833	2.290	1.044	1.117	12.348			
Keld Kollerup Kvist	3	3	4	3	50	10	18	6	7	104			
Vagn Kvist	8	56	1	52	8	8	13	4	5	155			
Erling Ramme Nielsen	4	2	4	2	8	40	57	7	4	128			
Gunhild Bach Nielsen	19	29	32	234	47	49	63	35	48	556			

Tabel 97: Kandidaternes stemmetal i de enkelte opstillingskredse i Nordjyllands Amtskreds og stemmer i alt den 8. februar 2005

Jylland	Nordjyllands Amtskreds										Valgt nr.	Stedfortræder nr.
	1. Frederikshavn	2. Sæby	3. Hjørring	4. Fjerritslev	5. Ålborg Nord	6. Ålborg Vest	7. Ålborg Øst	8. Hobro	9. Års	Stemmer i alt		
C. Det Konservative Folkeparti												
Lene Espersen	3.341	3.865	5.458	2.251	3.309	4.099	4.210	2.808	2.975	32.316	1 K	
Karsten Frederiksen	16	217	43	77	24	28	21	11	8	445		3
Dan Kristensen	7	15	85	7	39	64	138	16	9	380		4
Martin Kaasgaard	2	3	4	2	15	22	18	120	10	196		6
Per Larsen	18	53	191	59	38	47	43	28	402	879		1
Jakob Axel Nielsen	4	21	9	11	83	387	171	175	45	906	2 K	
Line Randa	154	25	18	10	27	26	40	19	18	337		5
Anders Stenild	22	50	37	42	353	132	98	51	52	837		2
I alt stemmer	3.564	4.249	5.845	2.459	3.888	4.805	4.739	3.228	3.519	36.296		
Partistemmer	642	623	635	409	807	1.338	1.336	833	802	7.425		
Personlige stemmer	2.922	3.626	5.210	2.050	3.081	3.467	3.403	2.395	2.717	28.871		
Lene Espersen	2.739	3.298	4.865	1.877	2.622	2.958	3.023	2.083	2.297	25.762		
Karsten Frederiksen	13	185	38	64	19	20	15	8	6	368		
Dan Kristensen	6	13	76	6	31	46	99	12	7	296		
Martin Kaasgaard	2	3	4	2	12	16	13	89	8	149		
Per Larsen	15	45	170	49	30	34	31	21	310	705		
Jakob Axel Nielsen	3	18	8	9	66	279	123	130	35	671		
Line Randa	126	21	16	8	21	19	29	14	14	268		
Anders Stenild	18	43	33	35	280	95	70	38	40	652		
D. Centrum-Demokraterne												
Jesper Overgaard Andersen	-	5	12	13	12	22	37	9	18	128		
Peter Duetoft	229	157	383	162	255	293	402	200	199	2.280		
Lars Hofmann Høyer	16	2	9	-	2	3	3	-	5	40		
Bent Nøhr Risager	-	5	28	-	3	3	3	3	10	55		
Elert Sindalsen	8	32	3	-	14	6	8	9	3	83		
Karen Bodil Pii Svane	16	21	29	15	14	32	29	55	26	237		
Helen Tøttrup	6	5	10	4	19	10	24	9	48	135		
I alt stemmer	275	227	474	194	319	369	506	285	309	2.958		
Partistemmer	138	129	150	104	185	253	317	187	188	1.651		
Personlige stemmer	137	98	324	90	134	116	189	98	121	1.307		
Jesper Overgaard Andersen	-	2	8	6	5	7	14	3	7	52		
Peter Duetoft	114	68	262	75	107	92	150	69	78	1.015		
Lars Hofmann Høyer	8	1	6	-	1	1	1	-	2	20		
Bent Nøhr Risager	-	2	19	-	1	1	1	1	4	29		
Elert Sindalsen	4	14	2	-	6	2	3	3	1	35		
Karen Bodil Pii Svane	8	9	20	7	6	10	11	19	10	100		
Helen Tøttrup	3	2	7	2	8	3	9	3	19	56		

Tabel 97: Kandidaternes stemmetal i de enkelte opstillingskredse i Nordjyllands Amtskreds og stemmer i alt den 8. februar 2005

Jylland	Nordjyllands Amtskreds										Stemmer i alt	Valgt nr.	Stedfortræder nr.
	1. Frederikshavn	2. Sæby	3. Hjørring	4. Fjerritslev	5. Ålborg Nord	6. Ålborg Vest	7. Ålborg Øst	8. Hobro	9. Års				
F. Socialistisk Folkeparti													
Pernille Vigsø Bagge	210	217	316	199	306	232	590	151	539	2.760	1 T		
Villy Dyhr	84	95	149	94	169	350	805	117	189	2.052		2	
Søren F. Frandsen	17	5	18	59	13	40	30	15	14	211		8	
Lene Garsdal	85	100	146	91	203	745	410	92	99	1.971		3	
Bent H. Jørgensen	12	3	345	6	5	28	40	12	4	455		7	
Thomas Krog	85	422	155	246	805	315	511	52	122	2.713		1	
Brian Lykke	399	23	23	9	16	16	24	20	14	544		6	
Mogens Ove Madsen	29	205	17	20	42	40	103	35	189	680		5	
Karen Touborg	82	97	114	58	87	173	219	743	110	1.683		4	
I alt stemmer	1.003	1.167	1.283	782	1.646	1.939	2.732	1.237	1.280	13.069			
Partistemmer	659	700	844	515	1.022	1.312	1.833	739	724	8.348			
Personlige stemmer	344	467	439	267	624	627	899	498	556	4.721			
Pernille Vigsø Bagge	72	87	108	68	116	75	194	61	234	1.015			
Villy Dyhr	29	38	51	32	64	113	265	47	82	721			
Søren F. Frandsen	6	2	6	20	5	13	10	6	6	74			
Lene Garsdal	29	40	50	31	77	241	135	37	43	683			
Bent H. Jørgensen	4	1	118	2	2	9	13	5	2	156			
Thomas Krog	29	169	53	84	305	102	168	21	53	984			
Brian Lykke	137	9	8	3	6	5	8	8	6	190			
Mogens Ove Madsen	10	82	6	7	16	13	34	14	82	264			
Karen Touborg	28	39	39	20	33	56	72	299	48	634			
K. Kristendemokraterne													
Knud Erik Bæk	6	12	38	40	8	17	12	13	108	254			
Finn Mejlvang Christensen	58	190	51	6	5	4	12	5	2	333			
Inge Ibsen Fomcenco	28	67	79	35	93	181	260	36	69	848			
Søren Grøn	5	14	10	207	15	19	18	4	37	323			
Jesper Lindgren Hejlesen	2	5	4	-	6	17	103	-	22	159			
Niels Helver	5	4	214	2	2	2	8	2	-	239			
Jakob Norgaard Mortensen	-	26	10	13	95	28	54	7	39	272			
Mogens Nørgård Pedersen	464	432	377	232	397	147	187	215	388	2.839			
Anne Margrethe Roesen	19	21	28	13	16	17	28	141	37	320			
Peter Øhrstrøm	10	63	34	37	117	71	179	38	22	571			
I alt stemmer	597	834	845	579	754	503	861	461	724	6.158			
Partistemmer	228	359	419	217	292	267	428	255	369	2.834			
Personlige stemmer	369	475	426	362	462	236	433	206	355	3.324			
Knud Erik Bæk	4	7	19	25	5	8	6	6	53	133			
Finn Mejlvang Christensen	36	108	26	4	3	2	6	2	1	188			
Inge Ibsen Fomcenco	17	38	40	22	57	85	131	16	34	440			
Søren Grøn	3	8	5	126	9	9	9	2	18	189			
Jesper Lindgren Hejlesen	1	3	2	-	4	8	52	-	11	81			
Niels Helver	3	2	108	1	1	1	4	1	-	121			
Jakob Norgaard Mortensen	-	15	5	8	58	13	27	3	19	148			
Mogens Nørgård Pedersen	287	246	190	145	243	69	94	96	190	1.560			
Anne Margrethe Roesen	12	12	14	8	10	8	14	63	18	159			
Peter Øhrstrøm	6	36	17	23	72	33	90	17	11	305			

Tabel 97: Kandidaternes stemmetal i de enkelte opstillingskredse i Nordjyllands Amtskreds og stemmer i alt den 8. februar 2005

Jylland	Nordjyllands Amtskreds										Valgt nr.	Stedfortræder nr.
	1. Frederikshavn	2. Sæby	3. Hjørring	4. Fjerritslev	5. Ålborg Nord	6. Ålborg Vest	7. Ålborg Øst	8. Hobro	9. Års	Stemmer i alt		
M. Minoritetspartiet												
Lars Bækgaard	28	52	37	33	45	38	67	49	60	409		
Ahmed F. Dualeh	8	12	14	12	26	15	72	11	14	184		
Jan Larsen	6	2	5	2	7	11	10	8	5	56		
I alt stemmer	42	66	56	47	78	64	149	68	79	649		
Partistemmer	27	38	32	24	31	34	87	43	46	362		
Personlige stemmer	15	28	24	23	47	30	62	25	33	287		
Lars Bækgaard	10	22	16	16	27	18	28	18	25	180		
Ahmed F. Dualeh	3	5	6	6	16	7	30	4	6	83		
Jan Larsen	2	1	2	1	4	5	4	3	2	24		
O. Dansk Folkeparti												
Lars Bjørck	234	129	207	66	150	441	210	145	163	1.745		4
Bent Bøgsted	1.079	2.475	1.221	1.199	1.069	691	1.797	991	1.015	11.537	1 K	
Tommy Eggers	156	61	115	44	150	165	257	177	933	2.058		3
Bjarke Jensen	86	41	86	39	53	71	76	851	113	1.416		6
Morten Marinus Jørgensen	93	113	1.256	838	180	98	105	140	136	2.959		2
Steen Jørgensen	736	622	111	42	44	34	30	64	54	1.737		5
Rikke Karlsson	1.748	427	735	372	734	772	1.076	903	1.089	7.856		1
Anita Knakkegaard	381	391	458	336	2.424	1.116	1.510	731	735	8.082	2 K	
I alt stemmer	4.513	4.259	4.189	2.936	4.804	3.388	5.061	4.002	4.238	37.390		
Partistemmer	3.354	2.712	2.872	1.871	3.173	2.383	3.523	3.005	3.148	26.041		
Personlige stemmer	1.159	1.547	1.317	1.065	1.631	1.005	1.538	997	1.090	11.349		
Lars Bjørck	60	47	65	24	51	131	64	36	42	520		
Bent Bøgsted	277	899	384	435	363	205	546	247	261	3.617		
Tommy Eggers	40	22	36	16	51	49	78	44	240	576		
Bjarke Jensen	22	15	27	14	18	21	23	212	29	381		
Morten Marinus Jørgensen	24	41	395	304	61	29	32	35	35	956		
Steen Jørgensen	189	226	35	15	15	10	9	16	14	529		
Rikke Karlsson	449	155	231	135	249	229	327	225	280	2.280		
Anita Knakkegaard	98	142	144	122	823	331	459	182	189	2.490		
V. Venstre, Danmarks Liberale Parti												
Inge-Lene Ebdrup	1.198	1.146	1.616	1.295	4.784	2.494	2.709	2.176	2.728	20.146	2 K	
Birgitte Josefsen	185	1.211	410	599	435	320	319	2.669	203	6.351	1 T	
Jens Chr. Larsen	2.830	171	451	59	91	69	70	82	48	3.871		2
Gudrun Laub	243	220	3.723	303	291	277	262	145	74	5.538		1
Christian Mejhdahl	1.745	1.845	2.530	2.655	2.667	2.343	2.471	3.468	10.415	30.139	1 K	
Tina Nedergaard	848	5.200	676	301	492	402	506	1.003	258	9.686	3 K	
Helge Sander	459	267	436	264	901	2.685	3.195	789	360	9.356	4 K	
Bent Walther	52	68	183	1.674	234	77	145	42	17	2.492		3
I alt stemmer	7.560	10.128	10.025	7.150	9.895	8.667	9.677	10.374	14.103	87.579		
Partistemmer	3.799	3.687	3.840	2.760	4.567	4.635	5.279	4.944	3.827	37.338		
Personlige stemmer	3.761	6.441	6.185	4.390	5.328	4.032	4.398	5.430	10.276	50.241		
Inge-Lene Ebdrup	596	729	997	795	2.576	1.160	1.231	1.139	1.988	11.211		
Birgitte Josefsen	92	770	253	368	234	149	145	1.397	148	3.556		
Jens Chr. Larsen	1.408	109	278	36	49	32	32	43	35	2.022		
Gudrun Laub	121	140	2.297	186	157	129	119	76	54	3.279		
Christian Mejhdahl	868	1.173	1.561	1.630	1.436	1.090	1.123	1.815	7.589	18.285		
Tina Nedergaard	422	3.307	417	185	265	187	230	525	188	5.726		
Helge Sander	228	170	269	162	485	1.249	1.452	413	262	4.690		
Bent Walther	26	43	113	1.028	126	36	66	22	12	1.472		

Tabel 97: Kandidaternes stemmetal i de enkelte opstillingskredse i Nordjyllands Amtskreds og stemmer i alt den 8. februar 2005

Jylland	Nordjyllands Amtskreds										Stemmer i alt	Valgt nr.	Stedfortræder nr.
	1. Frederikshavn	2. Sæby	3. Hjørring	4. Fjerritslev	5. Ålborg Nord	6. Ålborg Vest	7. Ålborg Øst	8. Hobro	9. Års				
Ø. Enhedslisten - De Rød-Grønne, partiliste													
1. Per Clausen	34	50	42	39	99	115	1.279	60	46	1.764	1 T		
2. Gitte Hesselmann	20	34	34	41	67	871	142	42	46	1.297		1	
3. Susanne Flydtkjær	13	19	18	15	690	32	47	11	14	859		2	
4. Erik Thyge Nielsen	448	3	3	3	1	3	6	1	3	471		3	
5. René Vinding Christensen	3	394	1	2	4	10	7	0	0	421		4	
6. Peder Hvelplund	3	11	525	5	6	9	7	4	2	572		5	
7. Lasse Puertas Navarro Olsen	3	10	3	292	16	29	38	5	5	401		6	
8. Inge Kofoed	5	2	6	4	8	4	9	507	12	557		7	
9. Erik Asp	2	0	1	1	1	3	3	1	414	426		8	
I alt stemmer	531	523	633	402	892	1.076	1.538	631	542	6.768			
Partistemmer	385	357	403	259	577	717	1.049	421	383	4.551			
Personlige stemmer	146	166	230	143	315	359	489	210	159	2.217			
heraf kredsens kandidat	63	37	122	33	113	154	230	86	31	869			
Fordelingstal: 3.385													
1. Uden for partierne													
Aase Heskjær	2	1	1	3	3	14	19	4	4	51			
2. Uden for partierne													
Christian Jensen	5	23	8	8	5	4	1	2	8	64			
3. Uden for partierne													
Ivan Johansen	9	3	8	1	3	4	2	3	-	33			

IV. Kvotienter til bestemmelse af stor- og amtskreds­rækkefølgen for stedfor­træder­listen den 8. februar 2005

Tabel 98 på side 191 og efterfølgende tabeller angiver kvotienterne til bestemmelse af stor- og amtskreds­rækkefølgen for stedfor­træder­listen.

Stedfor­træder­listen udarbejdes særskilt for hver landsdel og for hvert parti inden for landsdelen. Inden for hver landsdel opføres for hvert parti de enkelte stor- og amtskredse i rækkefølge efter størrelsen af de kvotienter, der er beregnet til fordeling af partiernes tillægsmandater på stor- og amtskredse, og som ikke har givet tillægsmandat, dvs. efter størrelsen af de urepræsenterede kvotienter, jf. folketingsvalglovens § 85, stk. 1.

For hvert parti svarer antallet af urepræsenterede kvotienter i hver stor- og amtskreds til antallet af ikke-valgte kandidater i den pågældende stor- eller amtskreds.

Tabellerne er udarbejdet på grundlag af tabel 71 på side 78, efter at denne tabel er suppleret med de fornødne yderligere beregninger.

Kvotienterne bestemmer den rækkefølge, i hvilken andre stor- eller amtskredse inden for de 3 landsdele skal stil-

le stedfor­trædere i de særlige tilfælde, hvor et i Folketinget repræsenteret parti ved mandatledighed eller ved et ordi­nært medlems orlov ikke har nogen stedfor­træder i den på­gældende stor- eller amtskreds, jf. folketingsvalglovens § 92, stk. 2 og 3.

I tabellernes forspalter er stor- og amtskredsene inden for hver landsdel ordnet i rækkefølge efter størrelsen af den første urepræsenterede kvotient. Rækkefølgen, hvori stor- eller amtskredsene kommer i betragtning, er angivet ved numrene 1), 2), 3) osv. foran kvotienterne.

Med hensyn til de ikke-valgte kandidaters rækkefølge på stedfor­træder­listen henvises til afsnittet med tabeller over kandidaternes stemmetal i de enkelte opstillingskredse ("Kandidaternes stemmetal i de enkelte opstillingskredse og stemmer i alt den 8. februar 2005" på side 126). De ikke-valgte kandidaters rækkefølge på stedfor­træder­listen kan også ses i tabel 105 på side 196 og efterfølgende sider. Der udarbejdes kun stedfor­træder­lister for de partier, der har opnået repræsentation i Folketinget.

Tabel 98: Kvotienter til bestemmelse af stor- og amtskreds­rækkefølgen for stedfor­træder­listen den 8. februar 2005 A. Socialdemokratiet

	1. ure- præsen- terede kvotient	2. ure- præsen- terede kvotient	3. ure- præsen- terede kvotient	4. ure- præsen- terede kvotient	5. ure- præsen- terede kvotient	6. ure- præsen- terede kvotient
København-Frederiksberg						
Vestre Storkreds	1)6.544	3)3.739	7)2.617	10)2.013	13)1.636	-
Østre Storkreds	2)4.955	4)3.469	6)2.668	9)2.168	11)1.826	14)1.577
Søndre Storkreds	5)3.213	8)2.249	12)1.730	-	-	-
Øerne						
Københavns Amtskreds	1)7.405	4)6.017	6)5.067	12)4.376	15)3.851	-
Fyns Amtskreds	2)6.668	5)5.418	11)4.563	13)3.940	17)3.468	-
Frederiksborg Amtskreds	3)6.639	10)4.647	-	-	-	-
Storstrøms Amtskreds	7)5.010	14)3.854	18)3.131	-	-	-
Roskilde Amtskreds	8)4.873	-	-	-	-	-
Vestsjællands Amtskreds	9)4.867	16)3.744	19)3.042	-	-	-
Bornholms Amtskreds	20)2.279	21)1.302	-	-	-	-
Jylland						
Nordjyllands Amtskreds	1)5.957	6)5.016	10)4.332	14)3.812	-	-
Viborg Amtskreds	2)5.628	13)3.940	19)3.031	-	-	-
Århus Amtskreds	3)5.478	8)4.821	11)4.305	-	-	-
Sønderjyllands Amtskreds	4)5.414	15)3.790	20)2.915	21)2.369	22)1.995	-
Vejle Amtskreds	5)5.136	12)3.951	18)3.210	-	-	-
Ringkøbing Amtskreds	7)4.920	16)3.444	-	-	-	-
Ribe Amtskreds	9)4.806	17)3.364	-	-	-	-

Tabel 99: Kvotienter til bestemmelse af stor- og amtskreds­rækkefølgen for stedfor­træderlisten den 8. februar 2005 B. Det Radikale Venstre

	1. ure-præsen-terede kvotient	2. ure-præsen-terede kvotient	3. ure-præsen-terede kvotient	4. ure-præsen-terede kvotient	5. ure-præsen-terede kvotient	6. ure-præsen-terede kvotient	7. ure-præsen-terede kvotient	8. ure-præsen-terede kvotient
København-Frederiksberg								
Østre Storkreds	1)6.665	4)3.808	6)2.666	9)2.051	11)1.666	13)1.403	16)1.212	-
Vestre Storkreds	2)5.453	5)3.116	8)2.181	10)1.678	14)1.363	-	-	-
Søndre Storkreds	3)4.099	7)2.342	12)1.640	15)1.261	-	-	-	-
Øerne								
Frederiksborg Amtskreds	1)6.679	4)3.816	11)2.671	-	-	-	-	-
Fyns Amtskreds	2)6.307	7)3.604	12)2.523	15)1.941	20)1.577	22)1.328	23)1.147	27)1.009
Københavns Amtskreds	3)5.156	6)3.609	9)2.776	13)2.256	16)1.900	18)1.641	-	-
Vestsjællands Amtskreds	5)3.656	14)2.089	21)1.462	25)1.125	28)914	-	-	-
Roskilde Amtskreds	8)3.317	17)1.895	-	-	-	-	-	-
Storstrøms Amtskreds	10)2.771	19)1.583	26)1.108	-	-	-	-	-
Bornholms Amtskreds	24)1.142	29)286	-	-	-	-	-	-
Jylland								
Ribe Amtskreds	1)7.594	15)1.899	27)1.085	-	-	-	-	-
Nordjyllands Amtskreds	2)5.934	6)3.391	10)2.373	17)1.826	21)1.483	24)1.249	28)1.079	31)949
Århus Amtskreds	3)5.765	4)4.035	7)3.104	9)2.522	13)2.124	16)1.834	18)1.614	22)1.441
Vejle Amtskreds	5)3.883	12)2.219	19)1.553	26)1.195	30)971	-	-	-
Ringkøbing Amtskreds	8)2.626	20)1.500	29)1.050	-	-	-	-	-
Viborg Amtskreds	11)2.253	23)1.287	32)901	34)693	-	-	-	-
Sønderjyllands Amtskreds	14)2.116	25)1.209	33)847	-	-	-	-	-

Tabel 100: Kvotienter til bestemmelse af stor- og amtskreds­rækkefølgen for stedfor­træderlisten den 8. februar 2005 C. Det Konservative Folkeparti

	1. ure-præsen-terede kvotient	2. ure-præsen-terede kvotient	3. ure-præsen-terede kvotient	4. ure-præsen-terede kvotient	5. ure-præsen-terede kvotient	6. ure-præsen-terede kvotient	7. ure-præsen-terede kvotient	8. ure-præsen-terede kvotient
København-Frederiksberg								
Søndre Storkreds	1)7.171	6)1.793	10)1.024	14)717	17)552	-	-	-
Vestre Storkreds	2)3.587	4)2.050	7)1.435	9)1.104	12)897	-	-	-
Østre Storkreds	3)3.153	5)1.802	8)1.261	11)970	13)788	15)664	16)573	-
Øerne								
Frederiksborg Amtskreds	1)7.102	5)4.058	12)2.841	-	-	-	-	-
Fyns Amtskreds	2)6.418	4)4.493	10)3.456	13)2.808	15)2.365	20)2.042	22)1.797	-
Københavns Amtskreds	3)5.024	8)3.865	11)3.140	14)2.644	17)2.284	21)2.010	-	-
Storstrøms Amtskreds	6)4.036	16)2.306	23)1.614	25)1.242	27)1.009	-	-	-
Vestsjællands Amtskreds	7)3.955	18)2.260	24)1.582	26)1.217	28)989	-	-	-
Roskilde Amtskreds	9)3.584	19)2.048	-	-	-	-	-	-
Bornholms Amtskreds	29)797	-	-	-	-	-	-	-
Jylland								
Ribe Amtskreds	1)9.627	15)2.407	28)1.375	33)963	-	-	-	-
Nordjyllands Amtskreds	2)9.074	4)5.185	7)3.630	11)2.792	16)2.269	19)1.910	23)1.650	-
Århus Amtskreds	3)5.707	6)3.995	8)3.073	14)2.497	17)2.103	20)1.816	24)1.598	27)1.427
Vejle Amtskreds	5)4.818	12)2.753	18)1.927	26)1.482	30)1.204	-	-	-
Sønderjyllands Amtskreds	9)3.027	21)1.730	29)1.211	34)931	36)757	37)637	-	-
Ringkøbing Amtskreds	10)2.972	22)1.698	31)1.189	-	-	-	-	-
Viborg Amtskreds	13)2.736	25)1.563	32)1.094	35)842	-	-	-	-

Tabel 101: Kvotienter til bestemmelse af stor- og amtskreds­rækkefølgen for stedfortræderlisten den 8. februar 2005 F. Socialistisk Folkeparti

	1. ure- præsen- terede kvotient	2. ure- præsen- terede kvotient	3. ure- præsen- terede kvotient	4. ure- præsen- terede kvotient	5. ure- præsen- terede kvotient	6. ure- præsen- terede kvotient	7. ure- præsen- terede kvotient	8. ure- præsen- terede kvotient	9. ure- præsen- terede kvotient
København-Frederiksberg									
Søndre Storkreds	1)10.663	4)2.666	7)1.523	11)1.066	14)820	-	-	-	-
Østre Storkreds	2)3.624	5)2.071	8)1.450	9)1.115	12)906	15)763	17)659	-	-
Vestre Storkreds	3)2.742	6)1.567	10)1.097	13)844	16)685	-	-	-	-
Øerne									
Storstrøms Amtskreds	1)10.178	9)2.545	17)1.454	26)1.018	31)783	34)636	-	-	-
Roskilde Amtskreds	2)8.528	11)2.132	21)1.218	-	-	-	-	-	-
Københavns Amtskreds	3)5.883	5)3.361	10)2.353	13)1.810	16)1.471	20)1.238	25)1.070	28)941	-
Fyns Amtskreds	4)4.541	8)2.595	12)1.816	18)1.397	23)1.135	27)956	30)826	33)727	-
Frederiksborg Amtskreds	6)3.097	14)1.770	19)1.239	-	-	-	-	-	-
Vestsjællands Amtskreds	7)2.983	15)1.705	22)1.193	29)918	32)746	-	-	-	-
Bornholms Amtskreds	24)1.111	35)278	-	-	-	-	-	-	-
Jylland									
Århus Amtskreds	1)6.315	4)3.608	7)2.526	9)1.943	13)1.579	17)1.329	19)1.148	22)1.010	25)902
Ribe Amtskreds	2)6.200	14)1.550	26)886	33)620	-	-	-	-	-
Sønderjyllands Amtskreds	3)6.168	15)1.542	27)881	34)617	38)474	39)386	40)325	-	-
Vejle Amtskreds	5)3.479	8)1.988	16)1.391	21)1.070	28)870	-	-	-	-
Nordjyllands Amtskreds	6)3.267	11)1.867	18)1.307	23)1.005	29)817	31)688	35)594	36)523	-
Ringkøbing Amtskreds	10)1.940	20)1.108	30)776	-	-	-	-	-	-
Viborg Amtskreds	12)1.681	24)961	32)672	37)517	-	-	-	-	-

Tabel 102: Kvotienter til bestemmelse af stor- og amtskreds­rækkefølgen for stedfortræderlisten den 8. februar 2005 O. Dansk Folkeparti

	1. ure- præsen- terede kvotient	2. ure- præsen- terede kvotient	3. ure- præsen- terede kvotient	4. ure- præsen- terede kvotient	5. ure- præsen- terede kvotient	6. ure- præsen- terede kvotient	7. ure- præsen- terede kvotient
København-Frederiksberg							
Søndre Storkreds	1)9.218	5)2.305	8)1.317	-	-	-	-
Østre Storkreds	2)4.089	4)2.336	7)1.635	-	-	-	-
Vestre Storkreds	3)2.918	6)1.667	-	-	-	-	-
Øerne							
Storstrøms Amtskreds	1)6.272	9)3.584	18)2.509	22)1.930	26)1.568	-	-
Roskilde Amtskreds	2)5.853	11)3.344	-	-	-	-	-
Fyns Amtskreds	3)5.678	8)3.974	13)3.057	19)2.484	21)2.092	24)1.807	25)1.590
Københavns Amtskreds	4)5.651	6)4.347	10)3.532	15)2.974	17)2.569	-	-
Frederiksborg Amtskreds	5)4.441	12)3.109	-	-	-	-	-
Vestsjællands Amtskreds	7)4.257	14)2.980	20)2.292	23)1.863	-	-	-
Bornholms Amtskreds	16)2.721	27)680	-	-	-	-	-
Jylland							
Sønderjyllands Amtskreds	1)6.058	10)3.462	17)2.423	23)1.864	28)1.515	30)1.275	-
Ringkøbing Amtskreds	2)5.436	12)3.106	20)2.174	-	-	-	-
Nordjyllands Amtskreds	3)5.341	8)3.739	13)2.876	19)2.337	22)1.968	26)1.700	-
Ribe Amtskreds	4)4.809	15)2.748	-	-	-	-	-
Vejle Amtskreds	5)4.722	11)3.305	-	-	-	-	-
Viborg Amtskreds	6)4.573	16)2.613	24)1.829	29)1.407	-	-	-
Århus Amtskreds	7)4.540	9)3.492	14)2.837	18)2.389	21)2.064	25)1.816	27)1.621

**Tabel 103: Kvotienter til bestemmelse af stor- og amtskreds­rækkefølgen for stedfortræderlisten den 8. februar 2005
V. Venstre, Danmarks Liberale Parti**

	1. ure- præsen- terede kvotient	2. ure- præsen- terede kvotient	3. ure- præsen- terede kvotient	4. ure- præsen- terede kvotient	5. ure- præsen- terede kvotient
København-Frederiksberg					
Østre Storkreds	1)5.867	4)3.353	6)2.347	9)1.805	-
Vestre Storkreds	2)4.773	5)2.727	8)1.909	10)1.468	-
Søndre Storkreds	3)3.961	7)2.263	-	-	-
Øerne					
Fyns Amtskreds	1)6.940	5)5.338	9)4.337	12)3.653	14)3.155
Storstrøms Amtskreds	2)6.594	7)4.616	13)3.551	15)2.885	-
Vestsjællands Amtskreds	3)5.861	8)4.508	11)3.663	-	-
Københavns Amtskreds	4)5.800	6)4.884	10)4.218	-	-
Bornholms Amtskreds	16)2.401	17)1.372	-	-	-
Frederiksborg Amtskreds	-	-	-	-	-
Roskilde Amtskreds	-	-	-	-	-
Jylland					
Nordjyllands Amtskreds	1)6.737	6)5.474	11)4.609	15)3.981	-
Århus Amtskreds	2)6.107	8)5.275	10)4.642	14)4.144	-
Vejle Amtskreds	3)5.790	9)4.704	-	-	-
Viborg Amtskreds	4)5.534	13)4.257	-	-	-
Ringkøbing Amtskreds	5)5.481	-	-	-	-
Ribe Amtskreds	7)5.341	-	-	-	-
Sønderjyllands Amtskreds	12)4.458	16)3.622	17)3.050	-	-

**Tabel 104: Kvotienter til bestemmelse af stor- og amtskreds­rækkefølgen for stedfortræderlisten den 8. februar 2005
Ø. Enhedslisten - De Rød-Grønne**

	1. ure- præsen- terede kvotient	2. ure- præsen- terede kvotient	3. ure- præsen- terede kvotient	4. ure- præsen- terede kvotient	5. ure- præsen- terede kvotient	6. ure- præsen- terede kvotient	7. ure- præsen- terede kvotient	8. ure- præsen- terede kvotient
København-Frederiksberg								
Vestre Storkreds	1)9.213	4)2.303	8)1.316	12)921	15)709	18)576	-	-
Søndre Storkreds	2)8.731	5)2.183	9)1.247	13)873	17)672	19)546	-	-
Østre Storkreds	3)3.792	6)2.167	7)1.517	10)1.167	11)948	14)798	16)689	-
Øerne								
Frederiksborg Amtskreds	1)7.282	8)1.821	16)1.040	20)728	28)560	-	-	-
Vestsjællands Amtskreds	2)5.005	11)1.251	21)715	29)501	34)385	36)313	-	-
Storstrøms Amtskreds	3)4.680	13)1.170	23)669	31)468	35)360	38)293	-	-
Roskilde Amtskreds	4)4.353	14)1.088	25)622	32)435	-	-	-	-
Københavns Amtskreds	5)3.514	7)2.008	9)1.406	15)1.081	18)878	19)740	24)639	26)562
Fyns Amtskreds	6)2.249	10)1.285	17)900	22)692	27)562	30)473	33)409	-
Bornholms Amtskreds	12)1.209	37)302	-	-	-	-	-	-
Jylland								
Århus Amtskreds	1)3.788	5)2.164	8)1.515	9)1.165	12)947	13)797	14)689	17)606
Sønderjyllands Amtskreds	2)2.326	18)582	25)332	31)233	35)179	37)145	-	-
Ribe Amtskreds	3)2.218	19)555	26)317	32)222	-	-	-	-
Ringkøbing Amtskreds	4)2.210	20)553	27)316	33)221	-	-	-	-
Viborg Amtskreds	6)2.143	21)536	29)306	34)214	36)165	-	-	-
Nordjyllands Amtskreds	7)1.692	11)967	15)677	22)521	23)423	24)356	28)308	30)271
Vejle Amtskreds	10)1.154	16)659	-	-	-	-	-	-

V. De valgte kandidater og stedfortræderrækkefølgen den 8. februar 2005

Når det på den i kapitel "Den officielle opgørelse af kreds- og tillægsmandaternes fordeling den 8. februar 2005" på side 63 omtalte måde er fastslået, hvor mange mandater hvert enkelt parti skal have i de enkelte stor- eller amtskredse, finder udvælgelsen af valgte og stedfortrædere sted på grundlag af de i tabel 81 på side 127 til tabel 97 på side 186 meddelte oplysninger om de enkelte kandidaters stemmetal i overensstemmelse med valglovens §§ 81 og 82 og § 85, stk. 2 og 3. I indledningen til afsnittet "Kandidaternes stemmetal i de enkelte opstillingskredse og stemmer i alt den 8. februar 2005" på side 126, der indeholder tabeller over kandidaternes stemmetal i de enkelte opstillingskredse, er der nærmere redegjort for reglerne om udvælgelse af valgte kandidater og fastlæggelse af stedfortræderrækkefølgen.

Tabel 105 på side 196 viser valgte kandidater og stedfortrædere og anfører tillige kandidaternes stilling, bopæl, opstillingskreds og nomineringskreds, kandidaternes samlede stemmetal og deres personlige stemmer.

Tabellen omfatter såvel partier, der opnåede repræsentation i Folketinget, som partier, der ikke blev repræsenteret. Tabellen er hovedinddelt efter partier, som tages i rækkefølge efter bogstavbetegnelse, og slutter med kandidater uden for partierne; inden for partierne er tabellen inddelt på landsdele og inden for landsdele disse igen på stor- og amtskredse.

For partier, der blev repræsenteret i Folketinget, er stor- og amtskredsene inden for hver landsdel opført i den ræk-

kefølge, hvori de er berettiget til ledige mandater, såfremt en stor- eller amtskreds ikke har flere ikke-valgte kandidater tilbage for det pågældende parti. I følge valglovens § 85, stk. 1, bestemmes rækkefølgen efter størrelsen af de urepræsenterede kvotienter, jf. tabel 98 på side 191 og fremefter i afsnittet "Kvotienter til bestemmelse af stor- og amtskreds-rækkefølgen for stedfortræderlisten den 8. februar 2005" på side 191.

For partier, der ikke blev repræsenteret i Folketinget, er stor- og amtskredsene inden for hver landsdel anført i samme rækkefølge som i tabel 81 på side 127 til tabel 97 på side 186.

Kandidaterne er anført i alfabetisk rækkefølge, dog i partilistens rækkefølge, hvor en sådan er anmeldt for den pågældende stor- eller amtskreds.

For hver kandidat er anført, om han/hun er valgt som 1 K, 2 K osv. - idet eventuelt opnåede kredsmandater først fordeles efter stemmetallets størrelse og derefter opnåede tillægsmandater - eller er stedfortræder nr. 1, 2, 3 osv. En stjerne efter kandidatens navn vil angive, at den pågældende var indvalgt i det tidligere Folketing eller indtrådt som medlem ved et folketingsmedlem død eller nedlæggelse af mandatet.

Med hensyn til udvælgelsen af valgte og stedfortrædere ved folketingsvalgene på Færøerne og i Grønland henvises til kapitlerne "Folketingsvalget på Færøerne" på side 233 og "Folketingsvalget i Grønland" på side 247.

Tabel 105: De valgte kandidater og stedfortræderrækkefølgen den 8. februar 2005

Kandidatens navn, stilling og bopæl	Opstillet i kreds nr.	Nomineret i kreds nr.	Stemmer		Valgt nr.	Stedfortræder nr.
			I alt	Heraf personlige		
København-Frederiksberg						
A. Socialdemokratiet - Vestre Storkreds						
Sophie Hæstorp Andersen, stud.scient.pol., København V	Alle	13. K	7.317	3.056		1
Pia Gjellerup*, fhv. minister, Frederiksberg	Alle	2. Fr	9.822	4.183	1 K	
Rasmus Bendix Gregersen, lærer, Frederiksberg	Alle	14. K	1.013	406		4
Peter Linde, chefkonsulent, Frederiksberg C	Alle	1. Fr	502	217		5
Flemming Pless, sognepræst, København K	Alle	3. Fr	2.118	909		3
Mette Reissmann, sekretariatschef, København Ø	Alle	8. Kb	5.402	2.264		2
A. Socialdemokratiet - Søndre Storkreds						
Christine Antorini, faglig sekretær, København K	Alle	3. Kb	11.903	5.306	1 K	
Jette Bergenholtz Bautrup, socialrådgiver, København S	Alle	2. Kb	5.277	2.446		1
Jørgen Elikofer, sekretariatschef, København N	Alle	5. Kb	244	104		4
Claus Larsen-Jensen, international sekretær, København S	Alle	4. Kb	2.608	1.203		2
Lars Weiss, konsulent, København K	Alle	9. Kb	2.461	1.105		3
A. Socialdemokratiet - Østre Storkreds						
Yildiz Akdogan, studerende, København N	Alle	7. Kb	2.592	986		3
Jytte Andersen*, fhv. minister, København K	Alle	12. K	7.572	2.771	2 K	
Anette Holst Christensen, fuldmægtig, Frederiksberg C	Alle	6. Kb	1.727	647		4
Ole Hækkerup, studerende, København Ø	Alle	1. Kb	5.128	1.963		1
Lars Kramer Mikkelsen, informationschef, København Ø	Alle	16. K	4.164	1.605		2
Peter Fogsgaard Nielsen, leder, København N	Alle	11. K	675	234		6
Jakob Thiemann, studerende, København K	Alle	15. K	686	238		5
Helle Thorning-Schmidt, cand.scient.pol., København Ø	Alle	10. K	12.141	4.591	1 K	
Øerne						
A. Socialdemokratiet - Vestsjællands Amtskreds						
Thomas Adelskov*, projektleder, Nykøbing Sj	Alle	1.	11.709	5.771	2 K	
Sandy Brinck*, cand.scient.pol., Vanløse	Alle	3.	17.154	8.807	1 K	
Jacob Buksti, universitetslektor, Valby	Alle	4.	7.202	3.040		2
John Dyrby, cand.polit., Korsør	Alle	6.	7.740	3.705		1
Svend Erik Larsen, fhv. forbundsformand, Fakse	Alle	5.	1.592	663		4
Alice A. Sarp, studerende, Højby	Alle	2.	3.273	1.573		3
A. Socialdemokratiet - Fyns Amtskreds						
Poul Andersen*, telefonmontør, Middelfart	Alle	5.	5.434	3.017	1 T	
Lotte Bundsgaard*, lærer, Odense SV	Alle	6.	47.506	26.614	1 K	
Helle Eckerøth, konsulent, København N	Alle	2.	3.254	1.800		3
Carsten Hansen*, varmemester, Odense SV	Alle	3.	9.971	5.547	2 K	
Niclas Turan Kandemir, tolk, Odense SØ	Alle	9.	1.579	863		4
Jesper Kinch-Jensen, uddannelseskonsulent, Odense NØ	Alle	1.	4.637	2.507		1
Niels Chr. Nielsen, afdelingsformand, Svendborg	Alle	8.	3.919	2.111		2
Irene Pedersen, faglig konsulent, Ullerslev	Alle	4.	1.235	669		5
Niels Sindal*, konsulent, Ærøskøbing	Alle	7.	9.155	4.937	3 K	
A. Socialdemokratiet - Frederiksberg Amtskreds						
Klaus Hækkerup*, cand.polit., Frederikssund	Alle	4.	16.286	8.143	2 K	
Carsten Bo Jensen, forfatter, Helsingør	Alle	1.	7.556	4.366		1
Lone Møller*, sygehjælper, Helsingør	Alle	3.	18.903	9.360	1 K	
Hans Nissen, næstformand, Humlebæk	Alle	2.	3.725	1.825		2

Tabel 105: De valgte kandidater og stedfortræderrækkefølgen den 8. februar 2005

Kandidatens navn, stilling og bopæl	Opstillet i kreds nr.	Nomineret i kreds nr.	Stemmer		Valgt nr.	Stedfortræder nr.
			I alt	Heraf personlige		
A. Socialdemokratiet - Københavns Amtskreds						
Morten Bødskov*, kommunikationsrådgiver, København S	Alle	9.	8.622	5.639	4 K	
Mette Frederiksen*, konsulent, Ballerup	Alle	3.	27.310	18.219	2 K	
Bent Greve, professor, Bagsværd	Alle	6.	2.135	1.280		2
Karen Hækkerup, stud.scient.pol., København Ø	Alle	8.	11.091	7.112	3 K	
Per Kaalund*, datachef, Brøndby	Alle	7.	4.749	2.923	1 T	
Mogens Lykketoft*, fhv. minister, København Ø	Alle	4.	38.466	24.361	1 K	
Irene Lütken, lektor, Hellerup	Alle	5.	537	340		4
Christel Schaldemose, sekretariatsleder, Frederiksberg	Alle	1.	1.084	679		3
Simon Pihl Sørensen, konsulent, cand.jur., Virum	Alle	2.	2.272	1.439		1
A. Socialdemokratiet - Storstrøms Amtskreds						
Vibeke Grave, ungdomsskoleinspektør, Maribo	Alle	5.	7.495	3.819		1
Jørn Hedengran, uddannelseskonsulent, Præstø	Alle	3.	5.108	1.954		2
Magnus Heunicke, journalist, København N	Alle	2.	13.051	6.563	2 K	
Lene Jensen*, cand.polit., København V	Alle	6.	13.925	7.321	1 K	
Peter Valenius, seniorkonsulent, Gentofte	Alle	1.	2.600	959		3
Jytte Wittrock*, lærer, Nakskov	Alle	4.	7.917	4.347	3 K	
A. Socialdemokratiet - Roskilde Amtskreds						
Jens Folman, specialkonsulent, Hvalsø	Alle	3.	6.353	2.657		1
Mette Gjerskov, centerleder, Roskilde	Alle	1.	12.331	4.929	2 K	
Henrik Sass Larsen*, konsulent, Køge	Alle	2.	15.429	7.110	1 K	
A. Socialdemokratiet - Bornholms Amtskreds						
Dorrit Knudsen, social- og sundhedsassistent, Nexø	Alle		230	186		1
Jeppe Kofod*, stud.scient.soc., Rønne	Alle	1. 2.	8.704	7.044	1 K	
Per Ole Petersen, overlærer, Nexø	Alle		182	146		2
Jylland						
A. Socialdemokratiet - Viborg Amtskreds						
Kjeld Bak, murersvend, Øster Assels	Alle	2.	584	373		3
Ole Vagn Christensen, slagteriarbejder, Thisted	Alle	1.	7.522	5.182		1
Pernille Blach Hansen*, cand.scient.pol., Viborg	Alle	3.	19.536	13.216	1 K	
Jens Chr. Lund, oberst, Viborg	Alle	4.	10.085	6.833	2 K	
Anny Mortensen, ostehandler, Ulstrup	Alle	5.	1.670	1.091		2
A. Socialdemokratiet - Århus Amtskreds						
Hüseyin Arac, tolk, Århus V	Alle	2.	6.649	4.195	2 T	
Svend Auken*, fhv. minister, København Ø	Alle	1.	57.970	35.978	1 K	
Lars Bang, afdelingsleder, Spentrup	Alle	5.	2.838	1.654		2
René Skau Björnsson*, cand.oecon., Brabrand	Alle	4.	9.222	5.878	3 K	
Kirsten Brosbøl, konsulent, Odder	Alle	9.	8.988	5.767	5 K	
Torben Hansen*, faglærer, Randers	Alle	6.	8.451	4.854	1 T	
Anne-Marie Meldgaard*, told- og skattefoged, Tranbjerg J	Alle	3.	9.254	5.816	2 K	
Jørn Pedersen, lærer, Silkeborg	Alle	10.	5.260	3.061		1
Jan Petersen*, faglig sekretær, Grenaa	Alle	8.	9.154	6.486	4 K	
Rita Vinding, boghandler, Rønde	Alle	7.	2.740	1.601		3
A. Socialdemokratiet - Sønderjyllands Amtskreds						
Inger Bierbaum, lærer, Nordborg	Alle	4.	5.623	3.249		2
Elva Hansen, miljøkonsulent, Vojens	Alle	7.	2.443	878		4
Jens Ole Juhler, regionskonsulent, Sønderborg	Alle	6.	2.358	1.026		5
Grethe H. Nielsen, uddannelseskonsulent, Haderslev	Alle	1.	6.393	2.815		1
Lise von Seelen, forstander, Rødekre	Alle	2.	6.432	3.057	2 K	
Søren Ebbesen Skov, skorstensfejer, Tønder	Alle	5.	3.108	1.417		3
Frode Sørensen*, fhv. minister, Sønderborg	Alle	3.	11.543	6.010	1 K	

Tabel 105: De valgte kandidater og stedfortræderrækkefølgen den 8. februar 2005

Kandidatens navn, stilling og bopæl	Opstillet i kreds nr.	Nomineret i kreds nr.	Stemmer		Valgt nr.	Stedfortræder nr.
			I alt	Heraf personlige		
A. Socialdemokratiet - Vejle Amtskreds						
Jan Friis, aktivitetsleder, Vejle	Alle	5.	1.356	676		3
Tobias Gräs, stud.scient.pol., København N	Alle	4.	1.734	770		2
Karen J. Klint*, konstitueret institutionsleder, Vejle Øst	Alle	3.	10.749	5.338	2 K	
Lissa Mathiasen*, faglærer, Bjert	Alle	2.	9.851	4.625	1 T	
Bjørn Medom Nielsen, lærer, Fredericia	Alle	1.	8.041	4.586		1
Jan Trøjborg*, fhv. minister, Stenderup	Alle	6.	19.632	10.519	1 K	
A. Socialdemokratiet - Nordjyllands Amtskreds						
Helle Christensen, leder, Aalborg	Alle	7.	5.961	3.542		1
Vagn Flink, falckredder, Hobro	Alle	9.	2.269	1.330		2
Lene Hansen, lærer, Jerslev J	Alle	3.	7.791	4.721	1 T	
Frank Jensen*, fhv. minister, Aalborg	Alle	5.	35.993	21.876	1 K	
Brian Kjær, LO formand, Frederikshavn	Alle	4.	1.453	876		3
Bjarne Laustsen*, maskinarbejder, Støvring	Alle	1.	16.196	10.044	2 K	
Rasmus Prehn, underviser, Svenstrup J	Alle	6.	6.677	3.937	2 T	
Ole Stavad*, fhv. minister, Brovst	Alle	2.	8.332	5.116	4 K	
Arne Toft*, lærer, Arden	Alle	8.	10.640	6.958	3 K	
A. Socialdemokratiet - Ringkøbing Amtskreds						
Mogens Jensen, konsulent, København V	Alle	3.	13.364	7.442	1 K	
Marianne Knudsen, social- og sundhedsassistent, Tim	Alle	1.	6.839	3.372		1
Niels Rasmussen, lærer, Tarm	Alle	4.	3.786	1.883		2
Jens Peter Vernersen*, fhv. formand, Holstebro	Alle	2.	10.449	5.583	2 K	
A. Socialdemokratiet - Ribe Amtskreds						
Kim Mortensen, højskoleforstander, Esbjerg	Alle	2.	18.912	11.174	1 K	
Henrik Nielsen, klejnsmed, Varde	Alle	1.	3.316	1.573		2
Troels Ravn, skoleinspektør, Vejen	Alle	4.	6.848	4.050	2 K	
Margot Torp, ligestillingskonsulent, Kolding	Alle	3.	4.564	2.382		1
København-Frederiksberg						
B. Det Radikale Venstre - Østre Storkreds						
Tina Bostrup, fuldmægtig, København NV	Alle	10. K	2.548	1.029		1
Inger Marie Bruun-Vierø, borgmester, København N	Alle	6. Kb	1.341	544		3
Rune Heiberg Hansen, konsulent, København V	Alle	11. K	661	254		4
Naser Khader*, cand.polit., København V	Alle	16. K	18.487	7.403	1 K	
Gorm Boe Petersen, fuldmægtig, Vanløse	Alle	7. Kb	361	149		6
Merete Riisager, konsulent, København N	Alle	12. K	2.373	922		2
Mikkel Sarbo, selvstændig, København V	Alle	1. Kb	324	125		7
Jeppe Trolle, studerende, Roskilde	Alle	15. K	564	219		5
B. Det Radikale Venstre - Vestre Storkreds						
Rikke Danielsen, cand.polit., Frederiksberg	Alle	2. Fr	2.545	1.159		2
Lone Dybkjær, fhv. minister, Frederiksberg	Alle	8. Kb	13.710	6.235	1 K	
Peter Jægerskou, webredaktør, Frederiksberg C	Alle	1. Fr	404	186		5
Manu Sareen, konsulent, København N	Alle	13. K	4.048	1.795		1
David Munis Zepernick, public affairs manager, København K	Alle	3. Fr	610	276		3
Lars Østergaard, fuldmægtig, København V	Alle	14. K	495	216		4
B. Det Radikale Venstre - Søndre Storkreds						
Christian Friis Bach, lektor, Veksø Sjælland	Alle	2. Kb	5.783	1.357		1
Charlotte Fischer, kommunikationschef, København Ø	Alle	5. Kb	7.171	1.673	1 K	
Anders Lundt Hansen, cand. mag., København V	Alle	4. Kb	1.015	240		3
Anders Thomsen, projektkonsulent, København S	Alle	9. Kb	593	138		4
Monica Thon, arkitekt, København K	Alle	3. Kb	1.834	420		2

Tabel 105: De valgte kandidater og stedfortræderrækkefølgen den 8. februar 2005

Kandidatens navn, stilling og bopæl	Opstillet i kreds nr.	Nomineret i kreds nr.	Stemmer		Valgt nr.	Stedfortræder nr.
			I alt	Heraf personlige		
Øerne						
B. Det Radikale Venstre - Frederiksborg Amtskreds						
Poul Bernt Jensen, civilingeniør, Snekkersten	Alle	1.	485	333		2
Kim Sejr, journalist, Allerød	Alle	3.	690	460		1
Peter Sørensen, lektor, Gilleleje	Alle	4.	359	243		3
Margrethe Vestager*, fhv. minister, København S	Alle	2.	25.180	17.214	1 K	
B. Det Radikale Venstre - Fyns Amtskreds						
Jon Gaarsmand, stud.scient., København NV	Alle	4.	422	163		7
Solveig Gaarsmand, cand.mag., Munkebo	Alle	9.	3.457	1.332		1
Morten Kirk Jensen, afdelingsleder, Assens	Alle	2.	805	304		6
Lars Kaspersen, informationschef, Bagsværd	Alle	3.	913	339		5
Karen Krebs, konsulent, Odense C	Alle	7.	1.098	405		4
Niels Helveg Petersen*, fhv. minister, Frederiksberg	Alle	5.	15.330	5.914	1 K	
Pia Petersen, stud.scient.pol., Odense C	Alle	1.	1.729	617		2
Aage Thomsen, landmand, Brande	Alle	6.	295	114		8
Anne-Line Ussing, turistchef, Rudkøbing	Alle	8.	1.178	461		3
B. Det Radikale Venstre - Københavns Amtskreds						
Helle Bahl, lærer, stud.mag., Kastrup	Alle	8.	2.514	959		3
Tage Dræbye, civilingeniør, Albertslund	Alle	4.	1.039	412		5
Elisabeth Geday, konsulent, Virum	Alle	2.	4.043	1.626	1 T	
Lone Loklindt, butiksindehaver, Frederiksberg C	Alle	1. 5.	2.871	1.127		2
Anne-Marie Malmos, personalemedarbejder, Værløse	Alle	3.	2.149	835		4
Henrik Nord, cand.polit., Værløse	Alle	6.	795	308		6
Morten Helveg Petersen*, cand.polit., Hellerup	Alle	7.	19.112	7.447	1 K	
Abbas Razvi, overlærer, Herlev	Alle	9.	3.570	1.385		1
B. Det Radikale Venstre - Vestsjællands Amtskreds						
Ole Glahn, seminarirektor, Svebølle	Alle	1.	6.660	2.377	1 K	
Martin Johansson, fuldmægtig, Ringsted	Alle	4.	864	255		2
Ida Jørgensen, civiløkonom, København NV	Alle	2.	5.480	1.840		1
Tomas Bech Madsen, fuldmægtig, Sorø	Alle	5.	693	196		3
Stig Nielsen, advokat, Kalundborg	Alle	3.	471	149		4
Finn Skjærlund, kursuskonsulent, Kalundborg	Alle	6.	455	119		5
B. Det Radikale Venstre - Roskilde Amtskreds						
Mette Geil, højskoleforstander, Humlebæk	Alle	3.	4.339	1.368		1
Martin Lidegaard*, informationschef, København NV	Alle	1.	5.143	1.664	1 T	
Zenia Stampe, studerende, Roskilde	Alle	2.	3.786	1.097		2
B. Det Radikale Venstre - Storstrøms Amtskreds						
Simon Emil Ammitzbøll, studerende, redaktør, København Ø	Alle	2. 3.	6.879	1.771	1 T	
Jan von Deyen, udviklingskonsulent, Nykøbing F	Alle	4. 6.	1.447	367		2
Ulf Lolk Larsen, sociolog, leder, Køge	Alle	5.	1.155	302		3
Michael Loft, udviklingskonsulent, Store Heddinge	Alle	1.	1.603	395		1
B. Det Radikale Venstre - Bornholms Amtskreds						
Jørgen Cort Jensen, hr., Rønne	Alle	1.	474	78		2
Lone Thrane, fr, Rønne	Alle	2.	668	110		1
Jylland						
B. Det Radikale Venstre - Ribe Amtskreds						
Gunnar O. Schmidt, landmand, Gørding	Alle	2. 3.	2.848	526		2
Bjarke Thomassen, ingeniør, Vejen	Alle	4.	1.576	318		3
Hans Vestager, sognepræst, Ølgod	Alle	1.	3.170	738		1

Tabel 105: De valgte kandidater og stedfortræderrækkefølgen den 8. februar 2005

Kandidatens navn, stilling og bopæl	Opstillet i kreds nr.	Nomineret i kreds nr.	Stemmer		Valgt nr.	Stedfortræder nr.
			I alt	Heraf personlige		
B. Det Radikale Venstre - Nordjyllands Amtskreds						
Daniel Nyboe Andersen, salgskonsulent, Aalborg Øst	Alle	7.	1.317	794		1
Jakob Erle, direktør, Charlottenlund	Alle	9.	246	145		5
Nicolaj Holm, universitetsstuderende, Hobro	Alle	8.	573	344		3
Torsten B. Jakobsen, direktør, Sæby	Alle	1.	182	111		7
Marianne Jelved*, fhv. minister, København K	Alle	3.	19.907	12.348	1 K	
Keld Kollerup Kvist, biolog, cand.scient., Nørresundby	Alle	5.	172	104		8
Vagn Kvist, arkitekt, Pandrup	Alle	2.	247	155		4
Erling Ramme Nielsen, lektor, Klarup	Alle	6.	216	128		6
Gunhild Bach Nielsen, lærer, Brovst	Alle	4.	874	556		2
B. Det Radikale Venstre - Århus Amtskreds						
Kåre Albrechtsen, miljøingeniør, Århus N	Alle	2.	2.597	847		2
Elisabeth Arnold*, cand.scient., Århus C	Alle	1.	18.160	5.884	1 K	
Mogens Frederiksen, produktionsskolelærer, Rønde	Alle	9.	631	213		7
Gunhild Husum, 1. viceamtsborgmester, Randers	Alle	6.	2.560	825		3
Lasse Højgaard, marketingsassistent, Silkeborg	Alle	10.	937	269		5
Mogens Nyholm, økonom, underviser, Randers	Alle	8.	836	263		6
Ela Nørgaard, pædagog, Struer	Alle	5.	414	133		8
Marianne Saxtoft, udviklingskonsulent, Hammel	Alle	7.	4.023	1.462		1
Sven Skovmand, forfatter, Ørum Djurs	Alle	3.	1.178	381		4
Morten Østergaard, stud.scient.pol., Århus C	Alle	4.	9.018	3.007	2 K	
B. Det Radikale Venstre - Vejle Amtskreds						
Hans-Jørgen Jagd, adjunkt, Fredericia	Alle	1.	557	234		3
Henrik Larsen, afdelingsleder, Kolding	Alle	6.	911	384		1
Jan Lux, arkitekt, Vandel	Alle	3.	387	165		4
Elsebeth Gerner Nielsen*, fhv. minister, Kolding	Alle	2.	12.487	5.475	1 K	
Laura Friberg Nielsen, fuldmægtig, København K	Alle	4.	874	366		2
Nils Sjøberg, journalist, Kolding	Alle	5.	317	136		5
B. Det Radikale Venstre - Ringkøbing Amtskreds						
Claus Brodtkorb, stud.mag.art., Skjern	Alle	4.	464	161		3
Ulla Fasting, sygeplejerske MPH, Vinderup	Alle	2.	2.453	910		1
Tine Ross Korsholm, projektmedarbejder, Lem St.	Alle	1.	1.173	410		2
Johs. Poulsen, faglærer, Herning	Alle	3.	6.412	2.955	1 T	
B. Det Radikale Venstre - Viborg Amtskreds						
Ole Andersen, institutionsleder, Thisted	Alle	1.	1.217	377		2
Poul Erik Christensen, bogtrykker, Spøttrup	Alle	3.	3.063	1.290	1 T	
Svend Thue Damgaard, konsulent, Kjellerup	Alle	5.	831	197		4
Bo Fink, lektor, Erslev	Alle	2.	1.170	369		3
Erika Lorentsen, sygeplejerske, Herning	Alle	4.	2.731	727		1
B. Det Radikale Venstre - Sønderjyllands Amtskreds						
Per Kleis Bønnelycke, korrespondent, Padborg	Alle	5.	892	203		2
Bente Dahl, musikskoleleder, Vejen	Alle	1. 6. 7.	4.370	985	1 T	
Horst Gronwald, seniorkonsulent, Sydals	Alle	4.	313	73		3
Nicolas Lund-Larsen, pressefotograf, Sønderborg	Alle	2. 3.	2.890	720		1
København-Frederiksberg						
C. Det Konservative Folkeparti - Søndre Storkreds						
Lone Skov Al Awssi, salgsgent, København K	Alle	2. Kb	2.410	423		1
Kræn Blume, forsker, København	Alle	9. Kb	785	140		5
Jakob Næsager, cand. jur., København S	Alle	4. Kb	1.655	322		2
Søren Pedersen, administrerende direktør, København Ø	Alle	3. Kb	1.192	205		3
Marina Willems, direktør, Frederiksberg C	Alle	5. Kb	1.129	193		4

Tabel 105: De valgte kandidater og stedfortræderrækkefølgen den 8. februar 2005

Kandidatens navn, stilling og bopæl	Opstillet i kreds nr.	Nomineret i kreds nr.	Stemmer		Valgt nr.	Stedfortræder nr.
			I alt	Heraf personlige		
C. Det Konservative Folkeparti - Vestre Storkreds						
Claus Bøgh, it-konsulent, Valby	Alle	8. Kb	303	161		4
Anne-Louise Eppler, sales executive, København V	Alle	13. K	1.222	680		1
Claus Høegh-Guldberg, specialkonsulent, cand.jur., Næstved	Alle	1. Fr	269	160		5
Per Stig Møller*, udenrigsminister, Allerød	Alle	2. Fr	11.395	6.565	1 K	
Regitze Schrøder, direktør, cand.mag., Frederiksberg	Alle	3. Fr	779	452		2
Holger Sørensen, konsulent, København N	Alle	14. K	381	204		3
C. Det Konservative Folkeparti - Østre Storkreds						
Peter Grane, stud.theol., Søborg	Alle	15. K	396	119		5
Rasmus Jarlov, cand.merc., England	Alle	12. K	1.014	295		2
Mogens Lønborg, selvstændig, Hellerup	Alle	16. K	2.939	905		1
Frank Høgholm Pedersen, cand.jur.,ph.d., København S	Alle	11. K	452	132		4
Brian K. Schjertzer, projektleder, Bulgarien	Alle	7. Kb	113	36		7
Helle Sjelle*, stud.scient.pol., København NV	Alle	1. Kb	6.650	2.015	1 T	
Vilhelm Topsøe, forfatter, København Ø	Alle	6. Kb	391	116		6
Martin H. Wolffbrandt, økonom, Allerød	Alle	10. K	657	193		3
Øerne						
C. Det Konservative Folkeparti - Frederiksborg Amtskreds						
Lars Barfoed*, minister for familie- og forbrugeranliggender, Stenløse	Alle	2.	11.465	5.362	1 K	
Finn Hansen, gårdejer, Frederikssund	Alle	4.	3.416	1.741		2
Sten Kallenbach, direktør, Hellebæk	Alle	1.	2.547	1.271		3
Benedikte Kiær, kommunikationsrådgiver, Frederiksberg	Alle	3.	10.981	5.248		1
C. Det Konservative Folkeparti - Fyns Amtskreds						
Casper Andersen, hr., Odense SV	Alle	1.	293	222		6
Bendt Bendtsen*, økonomi- og erhvervsminister, Odense N	Alle	3.	33.972	26.004	1 K	
Carina Christensen*, direktør, Middelfart	Alle	9.	4.168	3.199	2 K	
Vivi Kier, selvstændig, Odense C	Alle	2.	1.501	1.148		3
Lasse Krull, studerende, Svendborg	Alle	6.	1.580	1.217		2
Jørgen S. Lundsgaard, direktør, Svendborg	Alle	8.	2.018	1.525		1
Jan Møller, laboratorieleder, Herning	Alle	4.	167	127		7
Ole Møller, borgmester, Haarby	Alle	5.	750	579		4
Henrik Skov, salgskonsulent, Ørbæk	Alle	7.	479	342		5
C. Det Konservative Folkeparti - Københavns Amtskreds						
Lars Abel, cand.merc., Bagsværd	Alle	6.	630	464		3
Pia Christmas-Møller*, Master of Public Policy, København SV	Alle	2.	6.785	4.993	2 K	
Charlotte Dyremose*, cand.scient.pol., Hellerup	Alle	5.	4.197	3.129	1 T	
Connie Hedegaard, miljøminister og minister for nordisk samarbejde, Hellerup	Alle	1.	34.697	25.853	1 K	
Thomas von Jessen, lektor, Nivå	Alle	8.	235	175		5
Peter Norsk, lektor, dr.med., Nivå	Alle	7.	406	293		4
Jens Jørgen Nygaard, borgmester, Smørum	Alle	3.	1.667	1.246		1
Kjeld H. Petersen, administrerende direktør, Skodsborg	Alle	9.	179	124		6
Kurt Scheelsbeck, projektleder, Taastrup	Alle	4.	1.447	1.025		2
C. Det Konservative Folkeparti - Storstrøms Amtskreds						
Erik Holsko, skibsfører, Maribo	Alle	5.	196	127		5
Helge Adam Møller*, major, Næstved	Alle	2.	12.190	8.264	1 K	
Karen Schultz, erhvervspsykolog, Vordingborg	Alle	3.	1.068	738		3
Anders Stausholm, gymnasielærer, Nykøbing F	Alle	6.	1.121	693		2
Bent Stryhn, skoleinspektør, Horslunde	Alle	4.	233	142		4
Sidsel Leth Svensson, studerende, Fakse Ladeplads	Alle	1.	1.334	859		1

Tabel 105: De valgte kandidater og stedfortræderrækkefølgen den 8. februar 2005

Kandidatens navn, stilling og bopæl	Opstillet i kreds nr.	Nomineret i kreds nr.	Stemmer		Valgt nr.	Stedfortræder nr.
			I alt	Heraf personlige		
C. Det Konservative Folkeparti - Vestsjællands Amtskreds						
Johnny E. Balsved, faglærer, Føllenslev	Alle	2.	602	313		4
Andreas Boisen, studerende, København V	Alle	4.	1.110	508		2
Ivan Lilleng, rådgivende kemiingeniør, Haslev	Alle	3.	565	259		5
Brian Mikkelsen*, kulturminister, Hellerup	Alle	1.	11.219	5.542	1 K	
Lykke Outzen, souschef, Køge	Alle	5.	1.720	819		1
Mikkel Scheel, erhvervsmægler, København Ø	Alle	6.	603	262		3
C. Det Konservative Folkeparti - Roskilde Amtskreds						
Channe Maneth Bjerringgaard, overassistent, København NV	Alle	3.	2.673	899		2
Mikkel Boe, konsulent, Jyllinge	Alle	1.	3.688	1.329		1
Christian Wedell-Neergaard*, godsejer, Borup	Alle	2.	7.975	2.594	1 T	
C. Det Konservative Folkeparti - Bornholms Amtskreds						
Niels Jørgensen, gårdejer, Aakirkeby	Alle		797	252		1
Jylland						
C. Det Konservative Folkeparti - Viborg Amtskreds						
Erik Borregaard, dambrugsejer, Nykøbing Mors	Alle	2.	382	154		5
Methe Dybdahl, detailhandler, Skive	Alle	3.	1.042	466		4
Bent Lorentzen, studerende, Viborg	Alle	5.	1.517	524		3
Steen A. Stephansen, salgschef, Bjerringbro	Alle	4.	1.936	658		2
Else Theill Sørensen, lektor, Skive	Alle	1.	6.065	2.978		1
C. Det Konservative Folkeparti - Ribe Amtskreds						
Per Christensen, pensionist, Esbjerg N	Alle	3.	438	171		4
Bodil Tang Kristensen, sekretær, Varde	Alle	1.	3.623	1.836		2
Hans Ulrich Madsen, fabrikant, Holbæk	Alle	2.	4.729	2.048		1
Eva Thisted, organist, Gredstedbro	Alle	4.	837	293		3
C. Det Konservative Folkeparti - Århus Amtskreds						
Tom Behnke, politiassistent, Egå	Alle	3.	5.067	2.821	2 K	
Ole Esmark, stud.jur., Århus N	Alle	9.	703	382		7
Søren Fischer, direktør, Randers	Alle	6.	2.321	1.322		2
Benny Hammer, planteskoleejer, Grenaa	Alle	7.	1.131	639		5
Benny Jensen, direktør, Silkeborg	Alle	10.	1.820	1.026		3
Ann-Kathrine Karoff, cand.mag., Århus C	Alle	8.	2.889	1.613		1
Henriette Kjær*, fhv. minister, Hellerup	Alle	1.	23.515	13.097	1 K	
Poul Müller, advokat, Risskov	Alle	4.	1.201	671		4
Lis Randa, forstander, Randers	Alle	5.	740	420		6
Jonny Trapp Steffensen, adjunkt, Århus N	Alle	2.	563	309		8
C. Det Konservative Folkeparti - Nordjyllands Amtskreds						
Lene Espersen*, justitsminister, Dragør	Alle	2. 3.	32.316	25.762	1 K	
Karsten Frederiksen, direktør, Brønderslev	Alle	4.	445	368		3
Dan Kristensen, fuldmægtig, Aalborg	Alle	7.	380	296		4
Martin Kaasgaard, civilingeniør, Arden	Alle	8.	196	149		6
Per Larsen, produktkonsulent, Hjørring	Alle	9.	879	705		1
Jakob Axel Nielsen, advokat, Aalborg	Alle	6.	906	671	2 K	
Line Randa, magister, Aalborg	Alle	1.	337	268		5
Anders Stenild, proprietær, Nørresundby	Alle	5.	837	652		2
C. Det Konservative Folkeparti - Vejle Amtskreds						
Martin Albertyn, organisations- og personalekonsulent, Kolding	Alle	2.	2.028	733		3
Jan Køpke Christensen, erhvervsskolelærer, Aabenraa	Alle	4.	1.810	709		4
Flemming Hansen*, trafik- og energiminister, Vejle Øst	Alle	3.	9.294	3.913	1 K	
Jørn Hansen, advokat, Juelsminde	Alle	6.	2.991	1.258		1
Iver Krogh, politiassistent, Egtved	Alle	1.	966	371		5
Anette Elise Pedersen, økonoma, Hendensted	Alle	5.	2.182	881		2

Tabel 105: De valgte kandidater og stedfortræderrækkefølgen den 8. februar 2005

Kandidatens navn, stilling og bopæl	Opstillet i kreds nr.	Nomineret i kreds nr.	Stemmer		Valgt nr.	Stedfortræder nr.
			I alt	Heraf personlige		
C. Det Konservative Folkeparti - Sønderjyllands Amtskreds						
Mandus Andresen, major, Gram	Alle	7.	1.109	444		4
Martin Andresen, stud.jur., Frederiksberg	Alle	5.	722	271		6
Eskild Enemark, direktør, Vojens	Alle	1.	2.073	725		2
Bente Lassen, økonomichef, Kruså	Alle	2.	1.355	495		3
John Lohff, administrerende direktør, Sønderborg	Alle	3.	2.708	1.042		1
Allan Niebuhr, politiassistent, Kruså	Alle	6.	3.248	1.369	1 K	
Frank Søgaard, konsulent, Padborg	Alle	4.	892	325		5
C. Det Konservative Folkeparti - Ringkøbing Amtskreds						
Keld Bech, uddannelsesleder, Ulfborg	Alle	1.	729	278		3
Inge Merete Iversen, underviser, Ikast	Alle	3.	4.639	2.052		1
Karl Højhus Jeppesen, kontorchef, Videbæk	Alle	4.	1.807	679		2
Per Ørum Jørgensen, salgschef, Vildbjerg	Alle	2.	4.712	1.959	1 T	
København-Frederiksberg						
D. Centrum-Demokraterne - Søndre Storkreds						
Poul Brandrup, konsulent, København V	Alle	3. Kb	130	17		
Malene Brus, studerende, København V	Alle	5. Kb	424	57		
Jens V. Bruun, læge, Taastrup	Alle	4. Kb	55	7		
Christina Mørtensen, studerende, Frederiksberg	Alle	2. Kb	311	41		
Martin Karbech Mouritsen, ejendomsinspektør, Herlev	Alle	9. Kb	126	17		
D. Centrum-Demokraterne - Østre Storkreds						
		1. Kb 12.				
A. Ben Haddou, jobkonsulent, Vanløse	Alle	K	512	89		
Alex Heick, overlæge, København NV	Alle	15. K	139	24		
		6. Kb 16.				
Christian Hesselberg, systemudvikler, Brønshøj	Alle	K	345	60		
Stig Joensen, togfører, Farum	Alle	7. Kb	45	8		
Anne Laugesen, translator, Frederiksberg C	Alle	11. K	413	71		
Lisbeth Ougaard, funktionær, Frederiksberg	Alle	10. K	263	46		
D. Centrum-Demokraterne - Vestre Storkreds						
Lubna Elahi, lærer, Valby	Alle	13. K	492	103		
Christian Jakobsen, studerende, Kvistgård	Alle	14. K 2. Fr	363	76		
Jette Pauli, bogholder, København NV	Alle	3. Fr	211	41		
Erik Pedersen, studerende, København S	Alle	8. Kb	83	17		
Michael Prehn, cand.jur., Hvidovre	Alle	1. Fr	130	25		
Øerne						
D. Centrum-Demokraterne - Københavns Amtskreds						
Jørgen Bruun, administrerende chef, Ballerup	Alle	3.	32	24		
Ebbe Carlsen, pensioneret statstjenestemand, Taastrup	Alle	4.	24	17		
Kurt Faber, kirketjener, Rødovre	Alle	9.	21	15		
Troels Krarup Frandsen, teologistuderende, København K	Alle	1.	9	7		
Mimi Jakobsen, fhv. minister, Kvistgård	Alle	6.	4.361	3.173		
Faiza Khokhar, konsulent, København S	Alle	5.	71	51		
Eva Rotenberg, stud.scient., København Ø	Alle	8.	29	20		
Asa Sivertsen, konsulent, Brøndby Strand	Alle	2.	23	17		
Per Lund Sørensen, vicepolitikommisær, Rødovre	Alle	7.	25	18		
D. Centrum-Demokraterne - Frederiksborg Amtskreds						
Susanne Clemensen, cand.jur., Frederiksberg C	Alle	3.	1.243	340		
Jesper Skovsgaard Frederiksen, direktør, cand.scient., Rungsted Kyst	Alle	2.	162	48		
Bjarne Møgelhøj, direktør, Rungsted Kyst	Alle	4.	953	271		
Lars Richard Rasmussen, studerende, København N	Alle	1.	203	54		

Tabel 105: De valgte kandidater og stedfortræderrækkefølgen den 8. februar 2005

Kandidatens navn, stilling og bopæl	Opstillet i kreds nr.	Nomineret i kreds nr.	Stemmer		Valgt nr.	Stedfortræder nr.
			I alt	Heraf personlige		
D. Centrum-Demokraterne - Roskilde Amtskreds						
Per Frederiksen, lektor, cand.polit., Solrød Strand	Alle	3.	324	56		
Kim Pagels, fuldmægtig, cand.jur., 160 Argir, Færøerne	Alle	2.	304	52		
Judith Sabinsky, revisorassistent, Farum	Alle	1.	1.010	183		
D. Centrum-Demokraterne - Vestsjællands Amtskreds						
Torben Bangsmann, konsulent, Jystrup Midtsj	Alle	6.	194	40		
Annie Lunde Hansen, assistent, Holbæk	Alle	1.	1.025	227		
Poul Gøttrup Hansen, selvstændig, Munke Bjergby	Alle	4.	115	26		
Mogens von Jessen, lods, Sorø	Alle	3.	167	31		
Flemming Nielsen, fuldmægtig, Ugerløse	Alle	2.	187	43		
Emrah Tuncer, skolelærer, Holbæk	Alle	5.	316	74		
D. Centrum-Demokraterne - Storstrøms Amtskreds						
Ove Dideriksen, kaptajn, Stege	Alle	5.	215	50		
Lis Kirkegaard, cand.pharm., Ballerup	Alle	1. 2.	998	209		
Ulrich Pade, produktchef, Køge	Alle	6.	251	52		
Ingolf Møller Pedersen, kontorpakmester, Toreby L	Alle	4.	100	21		
Bjarne Strømskov, førtidspensionist, Stensved	Alle	3.	205	44		
D. Centrum-Demokraterne - Bornholms Amtskreds						
Anders Klausen, studerende, København Ø	Alle	2.	92	10		
Henning Pedersen, førtidspensionist, Allinge	Alle	1.	88	11		
D. Centrum-Demokraterne - Fyns Amtskreds						
Gert Broxgaard, pilot, Odense M	Alle	2.	176	39		
Elisabeth Christensen, pensionist, Svendborg	Alle	4.	460	102		
Linda K. Clausen, studerende, Odense C	Alle	1.	352	77		
Jan Gangborg, chauffør, Odense M	Alle	6.	156	33		
Jonathan Kvist Hansen, studerende, Odense C	Alle	7.	189	43		
Søren Haugaard, cand.mag., Odense SØ	Alle	8.	168	40		
Ebbe Kalnæs, konsulent, Marstal	Alle	3.	866	219		
Kim Slott Nielsen, overkonstabel, Odense V	Alle	9.	106	27		
Hüseysin Tas, direktør, Farum	Alle	5.	362	79		
Jylland						
D. Centrum-Demokraterne - Sønderjyllands Amtskreds						
Henning Borchert-Jørgensen, konsulent, Haderslev	Alle	1.	206	37		
Holger Madsen, historietekniker, Agerskov	Alle	4.	147	34		
Henning Nielsen, kørelærer, Sønderborg	Alle	3.	119	25		
Peter B. Nissen, landbrugsdiplomtekniker, Højer	Alle	5.	326	102		
Helle Redder, folkeskolelærer, Esbjerg Ø	Alle	7.	293	63		
Volker Schade, efterlønsmodtager, Kruså	Alle	6.	98	30		
Michael Walther, kokkefaglærer, Rødekro	Alle	2.	175	38		
D. Centrum-Demokraterne - Ribe Amtskreds						
Lars Bo, lærer, Grindsted	Alle	2.	330	77		
Anders Yoon Veie Gudsø, stud.polit., København NV	Alle	4.	104	26		
Bob Madsen, vurderingsmand, Årre	Alle	3.	122	25		
Jette Seidenschnur, fotograf, Grindsted	Alle	1.	720	239		
D. Centrum-Demokraterne - Vejle Amtskreds						
Niels Bach, lærer, Horsens	Alle	5.	256	51		
Jesper Brønnum, journalist, Frederiksberg C	Alle	2.	398	72		
Nira Hove, konsulent, Herning	Alle	6.	348	64		
Max P. Jensen, efterskolelærer, Jelling	Alle	4.	203	38		
Bjarne Trampedach, folkepensionist, Kolding	Alle	1.	186	34		
Nuri Ünlü, lærer, Vejle	Alle	3.	616	145		

Tabel 105: De valgte kandidater og stedfortræderrækkefølgen den 8. februar 2005

Kandidatens navn, stilling og bopæl	Opstillet i kreds nr.	Nomineret i kreds nr.	Stemmer		Valgt nr.	Stedfortræder nr.
			I alt	Heraf personlige		
D. Centrum-Demokraterne - Ringkøbing Amtskreds						
A. O. Andersen, fhv. minister, Haslev	Alle	3.	298	62		
Kirsten M. Andersen, seminarielektor, Ulfborg	Alle	2.	752	173		
Grethe P. Gottfredsen, lærer, Vildbjerg	Alle	1.	268	60		
Carl Nissen, konsulent, Vinderup	Alle	4.	165	30		
D. Centrum-Demokraterne - Århus Amtskreds						
Rodein Al-Hadid, civilingeniør, København NV	Alle	3.	623	128		
Bjarke Rosenbæk Jensen, studerende, Århus N	Alle	7. 8.	460	91		
Erwin Maria Jöhnk, førtidspensionist, Allingåbro	Alle	6.	158	29		
Winnie Ladefoged, økonom, Haderslev	Alle	1. 5.	1.265	256		
Anna Sigrid Pii Svane, studerende, Brabrand	Alle	4. 10.	1.198	240		
Chris Gade Oxholm Sørensen, buschauffør, Hasselager	Alle	9.	183	35		
Arne Thorsen, chauffør, Egå	Alle	2.	136	27		
D. Centrum-Demokraterne - Viborg Amtskreds						
Erik Amdi, biografooperator, Tjele	Alle	3.	113	18		
Søren Bastholm, informationsmedarbejder, Viborg	Alle	4.	297	54		
Inge Gabrielle Hansen, avisitor og kirkesanger, Tjele	Alle	5.	459	77		
Kim Odgaard, studerende, Thyholm	Alle	2.	123	21		
Kurt Westermann, efterlønsmodtager, Hanstholm	Alle	1.	153	33		
D. Centrum-Demokraterne - Nordjyllands Amtskreds						
Jesper Overgaard Andersen, studerende, Aalborg	Alle	4. 6.	128	52		
Peter Duetoft, konsulent, Sindal	Alle	7.	2.280	1.015		
Lars Hofmann Høyer, maskinmester, Hjørring	Alle	1.	40	20		
Bent Nøhr Risager, chauffør, Hjørring	Alle	3.	55	29		
Elert Sindalsen, salgsassistent, Dronninglund	Alle	2. 5.	83	35		
Karen Bodil Pii Svane, studerende, Århus V	Alle	8.	237	100		
Helen Tøttrup, efterlønsmodtager, Klarup	Alle	9.	135	56		
København-Frederiksberg						
F. Socialistisk Folkeparti - Vestre Storkreds						
Rachid El Mousti, specialkonsulent, Frederiksberg C	Alle	2. Fr	3.093	897		2
Knud Erik Hansen, seniorforsker, Valby	Alle	8. Kb	1.102	309		5
Elisabeth Tosti Nielsen, faglig konsulent, Valby	Alle	1. Fr	1.617	470		3
Ninna Thomsen, studerende, København N	Alle	13. K	3.173	915		1
Thomas Warburg, kommunikationsmedarbejder, København V	Alle	3. Fr	392	113		6
Nikoline Ziemer, cand.scient., Valby	Alle	14. K	1.589	451		4
F. Socialistisk Folkeparti - Østre Storkreds						
Nis Bech, cand. polyt., København Ø	Alle	1. Kb	238	80		6
Ozlem Cekic, sygeplejerske, København N	Alle	15. K	2.418	792		2
Thake Fogh Cordt, stud.scient.adm., København Ø	Alle	10. K	345	114		4
Jan Damskier, lektor, København Ø	Alle	6. Kb	114	39		7
Marie Fugl, studerende, Frederiksberg C	Alle	11. K	2.561	816		1
Anne Grete Holmsgaard*, direktør, København Ø	Alle	7. Kb	7.441	2.605	1 T	
Ole Riisgaard, controllerchef, København N	Alle	12. K	312	94		5
Pelle Voigt, centerleder, Vanløse	Alle	16. K	1.066	376		3
F. Socialistisk Folkeparti - Søndre Storkreds						
Lotte Thiim Bertelsen, stud.scient.soc., København V	Alle	2. Kb	1.416	680		1
Marie Daugaard, fuldmægtig, København N	Alle	5. Kb	892	431		2
Jeppe Juul, kampagneleder, København S	Alle	9. Kb	248	120		3
Anders Finn Jørgensen, it-konsulent, København Ø	Alle	3. Kb	179	85		4
Kamal H. Qureshi*, læge, København K	Alle	4. Kb	7.928	3.813	1 K	

Tabel 105: De valgte kandidater og stedfortræderrækkefølgen den 8. februar 2005

Kandidatens navn, stilling og bopæl	Opstillet i kreds nr.	Nomineret i kreds nr.	Stemmer		Valgt nr.	Stedfortræder nr.
			I alt	Heraf personlige		
Øerne						
F. Socialistisk Folkeparti - Storstrøms Amtskreds						
Anders L. Andersen, institutionsleder, Glumsø	Alle	2.	332	137		6
Lene Hatt, assisterende amtskolespsykolog, Nykøbing F	Alle	4.	2.473	1.232		2
Jørn Jespersen, konsulent, Stege	Alle	3.	4.290	2.008		1
Mogens Møllgaard-Hansen, lektor, Nykøbing F	Alle	6.	842	373		5
Tine Rasmussen, sygeplejerske, Rødvig Stevns	Alle	1.	1.200	503		3
Flemming Stenild, voksenunderviser, Nysted	Alle	5.	1.041	475		4
F. Socialistisk Folkeparti - Roskilde Amtskreds						
Partiliste						
1. Charlotte Gerhauge-Olesen, ligestillingskonsulent, København V		2.	4.218	1.931		1
2. Jan B. Larsen, viceskoleinspektør, Roskilde		1.	2.953	645		2
3. Kim Chr. Jensen, faglig sekretær, Køge		3.	1.357	202		3
F. Socialistisk Folkeparti - Københavns Amtskreds						
Partiliste						
1. Holger K. Nielsen*, cand.mag., Valby		4.	10.297	8.227	1 K	
2. Christen Amby, rådgivende skatterevisor, Humlebæk		2.	1.925	602		1
3. Birgitte Husmark, psykolog, København K		6.	2.715	1.296		2
4. Gitte Terp Henriksen, nationaløkonom, Farum		9.	2.079	787		3
5. Signe Goldmann, kommunikationsmedarbejder, København N		1.	1.132	590		4
6. David Gibson, rør lægger, Bagsværd		8.	1.153	253		5
7. Peter Goll, administrerende direktør, København S		7.	1.675	118		6
8. Camilla Burgwald, studerende, København V		5.	921	458		7
9. Henrik Severin Hansen, chefkonsulent, Smørum		3.	1.633	146		8
Fordelingstal: 11.766						
F. Socialistisk Folkeparti - Fyns Amtskreds						
Thomas S. Ammons, lærer, Odense C	Alle	7.	189	87		8
Anne Baastrup*, faglig sekretær, København V	Alle	1.	10.968	5.141	1 K	
Susanne Harder, AF konsulent, Ærøskøbing	Alle	9.	740	352		5
Karsten Hønge, fagforeningsformand, Odense NV	Alle	2.	1.200	567		3
Hanne Lauritsen, socialrådgiver, Middelfart	Alle	5.	531	243		6
Holger Lomholt, lærer, Odense SV	Alle	6.	388	185		7
Sanne Schroll, stud.oecon., Odense NV	Alle	3.	1.580	738		1
Kaj Stilling, efterlønsmodtager, Skårup Fyn	Alle	8.	1.527	736		2
Annette Lilja Vilhelmsen, pædagogisk konsulent, Kerteminde	Alle	4.	1.040	508		4
F. Socialistisk Folkeparti - Frederiksborg Amtskreds						
Partiliste						
1. Poul Henrik Hedeboe*, driftsleder, Skibby		3.	3.361	698	1 T	
2. Pia Olsen, miljøpolitisk medarbejder, Frederiksberg		2.	5.050	3.096		1
3. Nikolaj Bührmann, pædagog, Allerød		4.	2.260	315		2
4. Erik Bach, togfører, Vejby		1.	1.717	320		3
Fordelingstal: 6.195						
F. Socialistisk Folkeparti - Vestsjællands Amtskreds						
Marianne Hoff Andersen, sektionsleder, Haslev	Alle	4.	1.489	743		2
Herluf Forchhammer, gymnasielærer, Hørve	Alle	2.	534	290		4
Gitte Løvgren, børnechef, Hørve	Alle	1.	2.019	1.051		1
Marianne Madsen, sygehjælper, Kalundborg	Alle	3.	762	400		3
Torsten Ringgaard, lokomotivfører, Odense C	Alle	5.	165	82		5
Ole Sohn*, forfatter, Rødovre	Alle	6.	6.964	3.621	1 T	
F. Socialistisk Folkeparti - Bornholms Amtskreds						
Leif Olsen, adjunkt, Allinge		1.	682	388		1
Poul Overlund-Sørensen, handelsskolelærer, Rønne		2.	429	89		2

Tabel 105: De valgte kandidater og stedfortræderrækkefølgen den 8. februar 2005

Kandidatens navn, stilling og bopæl	Opstillet i kreds nr.	Nomineret i kreds nr.	Stemmer		Valgt nr.	Stedfortræder nr.
			I alt	Heraf personlige		
Jylland						
F. Socialistisk Folkeparti - Århus Amtskreds						
Partiliste						
1. Morten Homann*, cand.scient.pol., Århus C	2.		4.165	2.271	1 K	
2. Pernille Frahm, lærer, Bjert	1.		7.228	4.768		1
3. Eigil Andersen, journalist, Århus V	4.		2.440	416		2
4. Rasmus Lindblom, stud.scient.pol., Århus C	10.		2.363	491		3
5. Jonas Dahl, studerende, Århus C	6.		1.642	551		4
6. Kirstine Bille, faglærer, Balle	8.		1.826	1.040		5
7. Joan Friis Frausing, institutionsleder, Viby J	3.		2.394	512		6
8. Michael Tersbøl, landskonsulent, Hinnerup	7.		1.290	195		7
9. Mogens Christian Bedsted, afdelingsleder, Odder	9.		1.226	138		8
10. Helge Jensen, montør, Randers	5.		685	97		9
Fordelingstal: 12.630						
F. Socialistisk Folkeparti - Ribe Amtskreds						
Jørgen Ahlqvist, lærer, Ribe	Alle	3.	650	278		3
Ida Auken, stud.teol., København K	Alle	2.	4.489	2.100		1
Bodil Baagø, overassistent, Vejen	Alle	4.	799	325		2
Claus Larsen, lærer, Varde	Alle	1.	262	100		4
F. Socialistisk Folkeparti - Sønderjyllands Amtskreds						
Partiliste						
1. Jesper Petersen, stud.scient.pol., Århus C	2.		1.613	1.027		1
2. Bent Iversen, jobcenterleder, Haderslev	1.		1.238	445		2
3. Bjarne Eliassen, lærer, Nordborg	3.		904	163		3
4. Nina Gabelgaard, lærerstuderende, Silkeborg	4.		839	391		4
5. Kurt Nielsen, løn- og personalekonsulent, Tønder	5.		519	90		5
6. Henrik J. Møller, cand.mag.hist., Tønder	6.		524	99		6
7. Kresten Andersen, pædagog, Vojens	7.		531	74		7
F. Socialistisk Folkeparti - Vejle Amtskreds						
Astrid Krag Kristensen, studerende, Brønshøj	Alle	3.	1.043	625		1
Ingrid Olsson, lærer, Kolding	Alle	4.	180	110		5
Sanne Rubinke, beboerrådgiver, Odder	Alle	6.	782	421		3
Villy Søvnald*, lærer, Bjert	Alle	2.	10.573	6.838	1 T	
Marianne Thomsen, adjunkt, Fredericia	Alle	1.	1.003	608		2
Marwan Zobi, sælger, Kolding	Alle	5.	333	208		4
F. Socialistisk Folkeparti - Nordjyllands Amtskreds						
Pernille Vigsø Bagge, lærer, Løgstør	Alle	9.	2.760	1.015	1 T	
Villy Dyhr, afdelingschef, Frederiksberg	Alle	7.	2.052	721		2
Søren F. Frandsen, studerende, Aalborg	Alle	4.	211	74		8
Lene Garsdal, læge, Nibe	Alle	6.	1.971	683		3
Bent H. Jørgensen, gymnasielærer, Hjørring	Alle	3.	455	156		7
Thomas Krog, arbejdsløs, Brønderslev	Alle	5.	2.713	984		1
Brian Lykke, pædagog, Frederikshavn	Alle	1.	544	190		6
Mogens Ove Madsen, lektor, Nibe	Alle	2.	680	264		5
Karen Touborg, miljø-sikkerhedskordinator, Hobro	Alle	8.	1.683	634		4
F. Socialistisk Folkeparti - Ringkøbing Amtskreds						
Michael Thomsen, lærer, Herning	Alle	3.	817	429		2
Kristen Touborg*, landmand, Lemvig	Alle	1.	5.226	3.420	1 T	
Malene Vestergaard, studerende, Århus C	Alle	2.	1.582	1.007		1
Karsten Wirring, civilingeniør, Skjern	Alle	4.	133	77		3

Tabel 105: De valgte kandidater og stedfortræderrækkefølgen den 8. februar 2005

Kandidatens navn, stilling og bopæl	Opstillet i kreds nr.	Nomineret i kreds nr.	Stemmer		Valgt nr.	Stedfortræder nr.
			I alt	Heraf personlige		
F. Socialistisk Folkeparti - Viborg Amtskreds						
Anders Bøge, projektkonsulent, Skive	Alle	1.	205	128		2
Steen Gade, forfatter, København S	Alle	3.	4.908	3.001	1 T	
Sidsel Homann, personalekonsulent, Århus C	Alle	4.	1.325	764		1
Poul N. Sørensen, omsorgsmedhjælper, Nykøbing Mors	Alle	2.	119	64		4
Nikolaj Tuxen, lektor, Vodskov	Alle	5.	167	84		3
København-Frederiksberg						
K. Kristendemokraterne - Søndre Storkreds						
Gerda Wienberg Hansen, pensionist, København N	Alle	5. Kb	34	10		
Marie-Louise From Høeg, pædagogisk koordinator, København S	Alle		158	50		
Maria Hørby, forlagsredaktør, Charlottenlund	Alle	4. Kb	568	192		
Jørgen Maltesen, social- og sundhedsmedhjælper, København S	Alle	2. Kb	43	14		
Pernille Moll, fuldmægtig, København Ø	Alle	3. Kb	85	27		
Kirsten Elise Ottosen, cand.theol., København S	Alle	9. Kb	41	14		
Andreas Peters-Lehm, studerende, Hvidovre	Alle		44	14		
K. Kristendemokraterne - Østre Storkreds						
		6. Kb 10.				
Nanna Bock, sekretær, København Ø	Alle	K	496	95		
Nikolaj Feldbech, stud.polyt., Frederiksberg	Alle	15. K	184	41		
		7. Kb 12.				
Ole Dupont Kofod, lærer, Brønshøj	Alle	K	379	79		
		11. K 16.				
Anette Nilsson, studerende, København NV	Alle	K	531	110		
Bent Sohn Thomsen, revisor, Glostrup	Alle	1. Kb	92	17		
K. Kristendemokraterne - Vestre Storkreds						
		8. Kb 13.				
Kevin Nordmand Andersen, studerende, Valby	Alle	K	264	63		
Jens Ditlev Fromsejer, sagsbehandler, Lejre	Alle		183	43		
Heino H. Gehlsen, studerende, København SV	Alle	14. K 2. Fr	137	33		
Hanne Wahl, officer, Frelsens Hær, Frederiksberg C	Alle	1. Fr 3. Fr	570	136		
Øerne						
K. Kristendemokraterne - Københavns Amtskreds						
Arne Elkrog, sanger, Kastrup	Alle	8.	125	48		
Nils Jul Gjerlev, politiassistent, Albertslund	Alle	3.	133	50		
Søren Harslund, forsikringsmægler, Dyssegård	Alle	1.	102	40		
Jeppé Heda, administrerende direktør, Gentofte	Alle	5.	181	69		
Eskil Holm, souschef, Søborg	Alle	6.	137	52		
Finn Hougaard, storbysekretær, Bagsværd	Alle	7.	181	69		
Jakob From Høeg, stud.scient.pol., København S	Alle	4.	388	149		
Bodil Kornbek, skoleleder, Virum	Alle	9.	2.269	912		
Tove Erla Winding-Lauesen, kontorfuldmægtig, Virum	Alle	2.	225	89		
K. Kristendemokraterne - Frederiksborg Amtskreds						
Anne-Mie Andersen, afdelingschef, Frederikssund	Alle		900	361		
Claus Dyhrberg, servicechef, Farum	Alle	1.	204	79		
Brian Kjøller, konsulent, Frederikssund	Alle	4.	153	64		
Birger Reuss Schmidt, regionschef, Hillerød	Alle	3.	1.323	559		
Kristian Øhrstrøm, faglig konsulent, Karlslunde	Alle	2.	462	179		
K. Kristendemokraterne - Roskilde Amtskreds						
Henrik Berg, agronom, Karlslunde	Alle	2.	528	135		
Metha Kjeldsen, sognemedhjælper, Køge	Alle		434	110		
Alf Mulnæs, konsulent, Roskilde	Alle	1.	403	99		
Ib Algot Nielsen, kirkegårdsfunktionær, Lejre	Alle	3.	146	34		

Tabel 105: De valgte kandidater og stedfortræderrækkefølgen den 8. februar 2005

Kandidatens navn, stilling og bopæl	Opstillet i kreds nr.	Nomineret i kreds nr.	Stemmer		Valgt nr.	Stedfortræder nr.
			I alt	Heraf personlige		
K. Kristendemokraterne - Vestsjællands Amtskreds						
Dan Billeskov, afdelingsleder, Store Merløse	Alle	1. 4.	424	137		
Mette Guldager, indvandrerlærer, Slagelse	Alle	5. 6.	1.011	313		
Susanne Chordt Hansen, førtidspensionist, Kalundborg	Alle	3.	369	131		
Henrik Pedersen, konsulent, København N	Alle	2.	136	40		
Danny Petersen, diplom ingeniør, Vipperød	Alle		44	14		
K. Kristendemokraterne - Storstrøms Amtskreds						
Stine Brejner, socialformidler, Holmegaard	Alle		282	99		
Birgitte Mortensen, dansklærer, Næstved	Alle		178	61		
		1. 3. 4. 5.				
Jens Robdrup, journalist, Bandholm	Alle	6.	607	224		
M. F. Videbæk, chefkonsulent, Brande	Alle	2.	423	151		
K. Kristendemokraterne - Bornholms Amtskreds						
Niels Chresten Andersen, sekretariatsleder, Rønne	Alle	1.	885	535		
Inge Østergaard, medhjælpende hustru, Rødovre	Alle	2.	211	128		
K. Kristendemokraterne - Fyns Amtskreds						
Tony Bech, stud.scient.pol., Odense C	Alle	6.	342	82		
Kristian W. Jakobsen, landssekretær, Odense SØ	Alle	3.	195	48		
Lisette Storm Jakobsen, studerende, Odense SØ	Alle	1. 7.	1.259	293		
Jens Ole Madsen, selvstændig, Ebberup	Alle	5.	521	126		
Sten Fyhn Mortensen, efterskolelærer, Bramming	Alle	2. 9.	352	89		
Michael D. F. Sørensen, konsulent, Fårvang	Alle	4. 8.	260	61		
Jylland						
K. Kristendemokraterne - Sønderjyllands Amtskreds						
Vibeke Christensen, social- og sundhedsassistent, Sønderborg	Alle	2.	810	298		
Bjarke Friis, studerende, Valby	Alle	1.	397	160		
Knud Erik Hansen, skoleleder, Sommersted	Alle	5. 7.	1.420	630		
Henning Holm, økonomikonsulent, Toftlund	Alle	6.	486	226		
Hans Stengaard Jessen, administrator, Sønderborg	Alle	3. 4.	242	76		
K. Kristendemokraterne - Ribe Amtskreds						
Inger Gimm, lærer, Bramming	Alle	1. 2.	2.270	786		
Knud Erik Hermann, landmand, Kibæk	Alle	4.	394	134		
Gunnar Lundsgaard, lektor, Haderslev	Alle	3.	411	141		
K. Kristendemokraterne - Vejle Amtskreds						
Henning Bech-Larsen, afdelingschef, Christiansfeld	Alle	2.	669	244		
Johannes W. Jakobsen, ejendomsmægler, Skjern	Alle	4.	442	135		
Bjarne Nederby Jessen, efterlønsmodtager, Frederiksværk	Alle	5.	663	218		
Michael Lund Markussen, kordegn, Børkop	Alle	6.	309	93		
Ruth Fibiger Olesen, sundhedsplejerske, Fredericia	Alle	3.	2.176	792		
Peder Tind, studerende, Fredericia	Alle	1.	873	391		
K. Kristendemokraterne - Ringkøbing Amtskreds						
Jan Jensen Bech, forstander, Vinderup	Alle	1.	125	84		
Christian Bjerre, vicekontorchef, Vildbjerg	Alle	2.	677	437		
Simon Bjerre, værnepligtig, Vildbjerg	Alle		210	142		
Henning Lysholm Christensen, lærer, Sunds	Alle	3.	939	650		
Tove Videbæk, direktør, Brande	Alle	4.	7.901	5.734		

Tabel 105: De valgte kandidater og stedfortræderrækkefølgen den 8. februar 2005

Kandidatens navn, stilling og bopæl	Opstillet i kreds nr.	Nomineret i kreds nr.	Stemmer		Valgt nr.	Stedfortræder nr.
			I alt	Heraf personlige		
K. Kristendemokraterne - Århus Amtskreds						
Peter Ingeslev, lærer, Hundslund	Alle	9.	104	56		
Torben Jensen, stud.theol, Risskov	Alle	1.	323	169		
Marianne Karlslose, gymnasielærer, Nørre Nebel	Alle	4. 8.	5.117	2.707		
Mathias Kirkegaard, chauffør, Randers	Alle	6.	232	118		
Jonas Norgaard Mortensen, student, Århus N	Alle	2. 5.	537	275		
Mogens Stig Nielsen, forstander, Skanderborg	Alle	7.	441	231		
Lenette G. Schultz-Knudsen, gymnasieelev, Fårup	Alle	3.	135	68		
Peder Svinth, sygeplejerske, Gjern	Alle	10.	494	272		
K. Kristendemokraterne - Viborg Amtskreds						
Frederikke Gaarn-Larsen, receptionist, Karup J	Alle	3.	942	297		
Filip Hove Kristensen, studerende, København K	Alle	4.	552	156		
Jack Sandbæk, gymnasielærer, Haderslev	Alle	2.	337	109		
Preben Skoven, primærsygeplejerske, Kjellerup	Alle	5.	646	283		
Anette Uggerhøj, studerende, Tårs	Alle	1.	1.037	354		
K. Kristendemokraterne - Nordjyllands Amtskreds						
Knud Erik Bæk, familieterapeut, Brovst	Alle	9.	254	133		
Finn Mejlvang Christensen, sælger, Frederikshavn	Alle	2.	333	188		
Inge Ibsen Fomcenco, lærer, Aalborg	Alle	6.	848	440		
Søren Grøn, direktør, Fjerritslev	Alle	4.	323	189		
Jesper Lindgren Hejlesen, produktansvarlig, Kgs.Lyngby	Alle	7.	159	81		
Niels Helver, chefsergent, Sindal	Alle	3.	239	121		
Jakob Norgaard Mortensen, direktør, Støvring	Alle	5.	272	148		
Mogens Nørgård Pedersen, børnekonsulent, Aabybro	Alle	1.	2.839	1.560		
Anne Margrethe Roesen, selvstændig, Hobro	Alle	8.	320	159		
Peter Øhrstrøm, professor, Vestbjerg	Alle		571	305		
København-Frederiksberg						
M. Minoritetspartiet - Søndre Storkreds						
Thomas Ammitzbøll-Bach, it-underviser, Vanløse	Alle		85	26		
		2. Kb 3.				
		Kb 4. Kb				
		5. Kb 9.				
Peter Ali Nicolajsen, stud.psyk., København K	Alle	Kb	216	69		
Leyla Tamer, forfatter, København S	Alle		166	53		
M. Minoritetspartiet - Østre Storkreds						
Adel Hassan, valutaveksler, København NV	Alle		151	72		
Mikkel Johannsen, arbejdsløs, København Ø	Alle		40	16		
Abdul-Wahid Pedersen, skoleleder, København N	Alle		528	261		
Kjeld I. Thomsen, s-togrevisor, København V	Alle		42	16		
		1. Kb 6.				
		Kb 7. Kb				
		10. K 11.				
		K 12. K				
		15. K 16.				
Gunnar Wulff, hr., Frederiksberg C	Alle	K	106	45		

Tabel 105: De valgte kandidater og stedfortræderrækkefølgen den 8. februar 2005

Kandidatens navn, stilling og bopæl	Opstillet i kreds nr.	Nomi- neret i kreds nr.	Stemmer		Valgt nr.	Sted- for- træder nr.
			I alt	Heraf person- lige		
M. Minoritetspartiet - Vestre Storkreds						
						8. Kb 13. K 14. K 1. Fr 2. Fr 3.
Christoffer Gertz Bech, cand.mag., København SV	Alle	Fr	200	59		
Finn G. Becker-Christensen, børnelæge, Frederiksberg	Alle		87	27		
Ulla Carstensen, lægesekretær, København V	Alle		118	34		
Allan Holger Hansen, studerende, Valby	Alle		49	15		
Lea Rosenkold, studerende, København NV	Alle		81	23		
Øerne						
M. Minoritetspartiet - Københavns Amtskreds						
Mona Andersen, privat dagplejer, København S	Alle		168	70		
Leif Jacobsen, maskinmester, Albertslund	Alle		48	20		
						1. 2. 3. 4. 5. 6. 7. 8.
Niels I. Meyer, professor, Hørsholm	Alle	9.	618	280		
Jesper Morville, mag.art., Charlottenlund	Alle		31	14		
Ole Sørensen, operasanger, Kastrup	Alle		88	37		
M. Minoritetspartiet - Frederiksborg Amtskreds						
Poul Gerhard C. Kristiansen, cand.mag., Brønshøj	Alle	1. 2. 3. 4.	390	93		
Godfred Louis-Jensen, arkitekt, Charlottenlund	Alle		102	24		
M. Minoritetspartiet - Roskilde Amtskreds						
Ebba Bigler, lærer, Roskilde	Alle	1. 2. 3.	183	62		
Ulf Kobbernagel, hr., Greve	Alle		58	18		
Martin Michelsen, it-konsulent, Kirke Hyllinge	Alle		28	9		
Niels K. Petersen, cand.scient., Køge	Alle		65	21		
M. Minoritetspartiet - Vestsjællands Amtskreds						
						1. 2. 3. 4. 5. 6.
Niels Gjærn Johansen, studerende, København SV	Alle	5. 6.	272	75		
Arne Olsen, cand.agro., Hørve	Alle		171	50		
M. Minoritetspartiet - Storstrøms Amtskreds						
Ib Strømberg Hansen, konsulent, Helsingør	Alle		37	13		
						1. 2. 3. 4. 5. 6.
Stig E. Jeppesen, ingeniør, Sorø	Alle	5. 6.	198	67		
Morten L. Nielsen, it-supporter, Væggerløse	Alle		48	15		
Thormund Schmidt, biolog, skribent, underviser, Vordingborg	Alle		57	20		
Birthe Thystrup, pensionist, stud.mag., Stege	Alle		105	38		
M. Minoritetspartiet - Bornholms Amtskreds						
Dennis Bauer, ungdomsklubmedarbejder, Nexø	Alle		39	13		
Glenn Fischer, kv.koordinator, Kastrup	Alle		8	3		
Mogens Nebelong, grosserer, Rønne	Alle	1. 2.	17	5		
M. Minoritetspartiet - Fyns Amtskreds						
Peter Kofod, musiker, Middelfart	Alle		230	86		
						1. 2. 3. 4. 5. 6. 7. 8.
Carsten Stage, studerende, København S	Alle	9.	321	101		
Tue Sylvest, studerende, Odense M	Alle		206	64		

Tabel 105: De valgte kandidater og stedfortræderrækkefølgen den 8. februar 2005

Kandidatens navn, stilling og bopæl	Opstillet i kreds nr.	Nomineret i kreds nr.	Stemmer		Valgt nr.	Stedfortræder nr.
			I alt	Heraf personlige		
Jylland						
M. Minoritetspartiet - Sønderjyllands Amtskreds						
Johanne Langdal Kristiansen, gymnasieelev, Haderslev	Alle	1. 2. 3. 4.	125	43		
Mette Langdal, lærer, Vojens	Alle	5. 6. 7.	166	56		
Else Sommer, overlærer, Vojens	Alle		62	23		
M. Minoritetspartiet - Ribe Amtskreds						
Aase Bak-Nielsen, bibliotekar, Nibe	Alle		24	11		
Signe Engelbreth Larsen, studerende, København S	Alle	1. 2. 3. 4.	248	114		
M. Minoritetspartiet - Vejle Amtskreds						
Abdullah Fejzic, it-konsulent, Vejle	Alle		240	115		
Jørgen Villy Jensen, murer, Brædstrup	Alle	1. 2. 3. 4.	54	24		
Jan Møgelbjerg, redaktør, Østbirk	Alle	5. 6.	229	102		
M. Minoritetspartiet - Ringkøbing Amtskreds						
Niklas Hessel, studerende, Herning	Alle	1. 2. 3. 4.	181	72		
Kaj Ove Sørensen, vognmand, Herning	Alle		74	30		
M. Minoritetspartiet - Århus Amtskreds						
Birgit Breüner, cand.mag., Hjortshøj	Alle		153	90		
Steen W. E. Jakobsen, automekaniker, Hobro	Alle	1. 2. 3. 4.	27	16		
Rune Engelbreth Larsen, forfatter, Højbjerg	Alle	5. 6. 7. 8.	940	551		
Johnny Lauritsen, førtidspensionist, Risskov	Alle	9. 10.	35	20		
Bo Stoffregen, malermester, Randers	Alle		81	44		
M. Minoritetspartiet - Viborg Amtskreds						
Birgit Skovmand, efterlønsmodtager, Støvring	Alle		205	59		
M. Minoritetspartiet - Nordjyllands Amtskreds						
Lars Bækgaard, ekstern lektor, Skørping	Alle	1. 2. 3. 4.				
Ahmed F. Dualeh, tolk, Nørresundby	Alle	5. 6. 7. 8.	409	180		
Jan Larsen, projektleder, Nørresundby	Alle	9.	184	83		
	Alle		56	24		
København-Frederiksberg						
O. Dansk Folkeparti - Søndre Storkreds						
Mette Dencker, studerende, Rødovre	Alle	9. Kb	4.006	865		1
Preben Elmenhoff, chauffør, København Ø	Alle	4. Kb 5. Kb	1.838	398		3
Karin Storgaard, ekspeditionssekretær, København Ø	Alle	2. Kb 3. Kb	3.374	710		2
O. Dansk Folkeparti - Østre Storkreds						
Torben Viktor Adalborg-Beck, pædagog, København Ø	Alle	6. Kb 10. K	438	178		3
Jette M. Bertelsen, social- og sundhedsmedhjælper, Brønshøj	Alle	12. K 15. K	1.343	535		1
Anna Rosbach, pol.adm., Hundested	Alle	7. Kb 11. K	820	336		2
Peter Skaarup*, sekretariatschef, Frederikssund	Alle	1. Kb 16. K	13.753	5.591	1 K	

Tabel 105: De valgte kandidater og stedfortræderrækkefølgen den 8. februar 2005

Kandidatens navn, stilling og bopæl	Opstillet i kreds nr.	Nomineret i kreds nr.	Stemmer		Valgt nr.	Stedfortræder nr.
			I alt	Heraf personlige		
O. Dansk Folkeparti - Vestre Storkreds						
C. C. Ebbesen, civiløkonom, Vanløse	Alle	2. Fr 3. Fr 13. K 14.	3.436	768		1
Thomas Gerstrup, økonom, Frederiksberg	Alle	K	3.275	756		2
Martin Henriksen, hf-studerende, Dragør	Alle	8. Kb 1. Fr	4.961	1.112	1 T	
Øerne						
O. Dansk Folkeparti - Storstrøms Amtskreds						
Colette Brix*, selvstændig, Charlottenlund	Alle	2.	12.650	3.807	1 K	
René Christensen, værkfører, Nykøbing F	Alle	3.	3.365	1.074		2
Karsten Holt, journalist, København V	Alle	1.	2.090	602		3
Erik Kjelgaard, lærer, Holeby	Alle	6.	4.322	1.475		1
Karsten Skov Petersen, skibsfører, Skælskør	Alle	4.	1.405	413		4
Thomas Suenson, redaktør, Borre	Alle	5.	1.257	409		5
O. Dansk Folkeparti - Roskilde Amtskreds						
John Kellberg, teknonom, Køge	Alle	3.	4.240	1.142		1
Pia Kristensen*, informationsassistent, Solrød Strand	Alle	2.	15.985	4.341	1 K	
Finn O. Larsen, vognmand, Roskilde	Alle	1.	3.186	831		2
O. Dansk Folkeparti - Fyns Amtskreds						
Alex Ahrendtsen, cand.mag., Odense C	Alle	8.	1.798	851		2
Allan Andersen, handelselev, Agedrup	Alle	4.	755	345		4
Lene Camre, stud.jur., Bagsværd	Alle	6.	2.284	1.086		1
Kristian Thulesen Dahl*, cand.merc.jur., Give	Alle	5.	29.469	13.959	1 K	
Elisa Hansen, studerende, Tranekær	Alle	9.	1.260	613		3
René Lundegård, faglærer, Otterup	Alle	2.	552	258		5
Ingrid Marten Monsen, cand.theol., Næstved	Alle	7.	430	180		7
Ole Monrad Møller, stud.mag., Odense C	Alle	1.	514	237		6
Tina Petersen, dekoratør, Svendborg	Alle	3.	2.681	1.286	2 K	
O. Dansk Folkeparti - Københavns Amtskreds						
Mikkel Dencker*, studerende, Rødovre	Alle	8.	891	646	1 T	
Søren Espersen, pressechef, Lundby	Alle	7.	1.032	747	2 K	
Anders Friberg, cand.scient., Rødovre	Alle	1. 5.	194	141		4
Bo Johansen, salgsleder, Greve	Alle	6.	169	122		5
Klaus Kjær, fuldmægtig, Bagsværd	Alle	2.	510	362		2
Pia Kjærsgaard*, husmoder, Gentofte	Alle	4.	52.739	38.347	1 K	
Kenneth Kristensen, specialkonsulent, Hvidovre	Alle	3.	390	277		3
Lars Prier, lærer, Taastrup	Alle	9.	582	435		1
O. Dansk Folkeparti - Frederiksborg Amtskreds						
Walter Christophersen, selvstændig erhvervsdrivende, Melby	Alle	2.	3.462	1.288	1 T	
Louise Frevert*, administrerende direktør, København Ø	Alle	4.	21.940	7.948	1 K	
Egil Møller, statsautoriseret ejendomsmægler, Stenløse	Alle	3.	2.911	1.022		1
Poula Thrane, efterlønsmodtager, Hundested	Alle	1.	2.776	1.009		2
O. Dansk Folkeparti - Vestsjællands Amtskreds						
Henrik Brodersen, renovationsarbejder, Skælskør	Alle	1.	3.629	995		1
Mia Falkenberg, social- og sundhedshjælper, København S	Alle	2.	7.514	1.999	1 T	
John Harpøth, tømrermester, Store Merløse	Alle	4.	2.895	801		2
Peter Lotinga, cand.jur., Vemmelv	Alle	5.	1.922	551		3
Fritz Neumann, pensionist, Korsør	Alle	3.	1.447	366		4
Poul Nødgaard*, fhv. ekspeditionssekretær, Ringsted	Alle	6.	12.394	3.465	1 K	
O. Dansk Folkeparti - Bornholms Amtskreds						
Britta Due Andersen, fuldmægtig, Rønne	Alle	1.	2.081	556		1
Sandie Langer, stud.mag., Vedbæk	Alle	2.	640	172		2

Tabel 105: De valgte kandidater og stedfortræderrækkefølgen den 8. februar 2005

Kandidatens navn, stilling og bopæl	Opstillet i kreds nr.	Nomineret i kreds nr.	Stemmer		Valgt nr.	Stedfortræder nr.
			I alt	Heraf personlige		
Jylland						
O. Dansk Folkeparti - Sønderjyllands Amtskreds						
Anita Kjøng-Rasmussen, servicemedarbejder, Sønderborg	Alle	2.	3.314	1.070		2
Søren Krarup*, sognepræst, Ribe	Alle	3.	10.382	3.343	1 K	
Jette Kristiansen, speditør, bogholderiassistent, Padborg	Alle	5.	2.207	702		3
Kell Kristiansen, politiassistent, Broager	Alle	1.	1.710	533		5
Theis Mathiasen, akupunktør, Gram	Alle	7.	1.746	596		4
Niels Oluf Michaelsen Petersen, konsulent, Vojens	Alle	4.	1.300	405		6
Lars Rydhard, politiassistent, Aabenraa	Alle	6.	3.574	1.182		1
O. Dansk Folkeparti - Ringkøbing Amtskreds						
Dennis Flydtkjær, it-supporter, Herning	Alle	1.	3.726	1.245		1
Christian H. Hansen*, sygehjælper, Karup J	Alle	3.	13.103	4.868	1 K	
Bente Kronborg Holst, fabriksarbejder, Herning	Alle	2.	3.095	1.093		2
Niels Nygaard Nielsen, snedkermester, Brande	Alle	4.	1.819	604		3
O. Dansk Folkeparti - Nordjyllands Amtskreds						
Lars Bjørck, postbudformand, Aalborg	Alle	6.	1.745	520		4
Bent Bøgsted*, specialarbejder, Dybvad	Alle	4. 7.	11.537	3.617	1 K	
Tommy Eggers, systemspecialist, Aalborg	Alle	9.	2.058	576		3
Bjarke Jensen, statsamtsfuldmægtig, Hinnerup	Alle	8.	1.416	381		6
Morten Marinus Jørgensen, mejerimedarbejder, Saltum	Alle	3.	2.959	956		2
Steen Jørgensen, mekaniker, Frederikshavn	Alle	2.	1.737	529		5
Rikke Karlsson, studerende, Suldrup	Alle	1.	7.856	2.280		1
Anita Knakkegaard*, selvstændig, Nørresundby	Alle	5.	8.082	2.490	2 K	
O. Dansk Folkeparti - Ribe Amtskreds						
Eva Brammer, afdelingsleder, Esbjerg Ø	Alle	1.	6.112	2.118		1
Bjarne Jensen, merkonom, Grindsted	Alle	4.	3.664	1.221		2
Karin Nødgaard, lærer, Jystrup Midtsjælland	Alle	2. 3.	9.460	3.301	1 K	
O. Dansk Folkeparti - Vejle Amtskreds						
Torkild Christensen, direktør, Vejle	Alle	3.	4.072	1.073		2
Jørn Dohrmann*, servicetekniker, Vamdrup	Alle	2. 4.	13.310	3.884	1 K	
Holger Gorm Petersen, sælger, Egtved	Alle	1.	5.589	1.524		1
Hans Kristian Skibby, speditør, Tørring	Alle	5. 6.	10.081	2.912	2 K	
O. Dansk Folkeparti - Viborg Amtskreds						
Christian Baadsgaard, stud.jur., Risskov	Alle	1.	2.682	880		2
Erik Bech Hansen, andelskassedirektør, Skive	Alle	2.	1.692	527		4
Jesper Langballe*, sognepræst, Kjellerup	Alle	4.	8.331	2.566	1 K	
Inge W. Nielsen, salgsmedarbejder, Hurup Thy	Alle	3.	3.802	1.220		1
Ib Poulsen, havnebetjent, Thisted	Alle	5.	1.783	580		3
O. Dansk Folkeparti - Århus Amtskreds						
Niels-Christian Herholdt Braad, civiløkonom, Randers	Alle	1.	1.502	504		4
Kim Christiansen, selvstændig, Mariager	Alle	8.	3.295	1.048	1 T	
Per Dalgaard, iltmontør, Ryomgård	Alle	7.	3.021	915		1
Niels Kallehave, smed, Hadsten	Alle	5.	859	268		7
Uno Larsson, selvstændig, Randers	Alle	6.	2.928	1.030		2
Leif Lund, økonom, Silkeborg	Alle	2.	2.800	1.008		3
Morten Messerschmidt, stud.jur., Randers	Alle	10.	11.249	3.812	2 K	
Thorsten Mikkelsen, salgschef, København Ø	Alle	3.	915	303		6
Martin Skjødt Poulsen, it-systemkonstruktør, Skanderborg	Alle	9.	1.064	336		5
Birthe Skaarup*, regnskabsfører, København S	Alle	4.	17.765	5.802	1 K	

Tabel 105: De valgte kandidater og stedfortræderrækkefølgen den 8. februar 2005

Kandidatens navn, stilling og bopæl	Opstillet i kreds nr.	Nomineret i kreds nr.	Stemmer		Valgt nr.	Stedfortræder nr.
			I alt	Heraf personlige		
København-Frederiksberg						
V. Venstre, Danmarks Liberale Parti - Østre Storkreds						
Inge Dahl-Sørensen, advokatsekretær, Holte	Alle	6. Kb 12. K	5.242	1.740		1
Kasper Krüger, viceadministrerende direktør, Farum	Alle	7. Kb 16. K	2.129	716		2
Philippe Marcher, senior projektleder, Herlev	Alle	11. K	563	179		4
Søren Pind, borgmester, København Ø	Alle	1. Kb 10. K	13.552	4.442	1 K	
Heidi Wang, rådgiver, København Ø	Alle	15. K	1.983	649		3
V. Venstre, Danmarks Liberale Parti - Vestre Storkreds						
Poul Brix, overlæge, Charlottenlund	Alle	3. Fr	1.992	386		2
Bent Christoffersen, sektionsleder, Sverige	Alle	14. K	1.565	283		4
Rikke Hvilshøj*, minister for flygtninge, indvandrere og integration, Greve	Alle	2. Fr	11.139	2.199	1 K	
Kersi F. Porbunderwala, økonomichef, Kgs.Lyngby	Alle	1. Fr	1.587	305		3
Torben Skytte Raahede, områdeleder, Frederiksberg	Alle	8. Kb 13. K	2.807	517		1
V. Venstre, Danmarks Liberale Parti - Søndre Storkreds						
Martin Geertsen, borgmester, København S	Alle	2. Kb 5. Kb	3.805	1.656		1
Ulrik Kragh, ingeniør, Horsens	Alle	9. Kb	1.358	590		2
Jens Rohde*, konsulent, Viborg	Alle	3. Kb	10.679	4.637	1 K	
Øerne						
V. Venstre, Danmarks Liberale Parti - Fyns Amtskreds						
Eva Laut Andersen, borgmestersekretær, Bogense	Alle	4.	6.030	2.744		3
Anders Basbøll, gymnasielærer, Odense M	Alle	1.	3.789	1.425		5
Erling Bonnesen*, revisor, Broby	Alle	5.	12.537	5.964	3 K	
Britta Schall Holberg, godsejer, Ebberup	Alle	6.	13.666	6.134	1 K	
Lene Høsthaab, bankassistent, Ringe	Alle	9.	6.560	3.363		2
Erik Larsen, gårdejer, Vester Skerninge	Alle	8.	9.764	4.343		1
Lars Chr. Lilleholt*, informationschef, Odense C	Alle	2. 3.	12.664	4.935	2 K	
Kenneth Muhs, officer, Ørbæk	Alle	7.	4.389	1.992		4
V. Venstre, Danmarks Liberale Parti - Storstrøms Amtskreds						
Karin Falkencrone, social- og sundhedsassistent, Fredensborg	Alle	4.	3.279	1.644		4
Andreas Hastrup, godsejer, Mern	Alle	3.	5.355	2.890		3
Svend Erik Hovmand*, fhv. minister, Ringsted	Alle	6.	11.388	6.034	2 K	
Flemming Møller, dyrlæge, Rødby	Alle	5.	8.475	5.192		1
Karsten Nonbo*, kriminalassistent, Næstved	Alle	1.	11.635	5.370	1 K	
Søren Revsbæk, revisor, Næstved	Alle	2.	6.029	2.448		2
V. Venstre, Danmarks Liberale Parti - Vestsjællands Amtskreds						
Palle Andersen, advokat, Vipperød	Alle	1.	4.918	2.626		2
Troels Christensen, borgmester, Slagelse	Alle	5.	7.403	4.171	2 K	
Bertel Haarder, undervisningsminister og kirkeminister, København Ø	Alle	3.	30.209	17.411	1 K	
Jacob Jensen, økonom, København S	Alle	2.	7.010	4.104	3 K	
Marianne Pedersen, minkavler, Haslev	Alle	4.	6.614	3.352		1
Johnny Persson, jurist, Korsør	Alle	6.	2.453	1.346		3

Tabel 105: De valgte kandidater og stedfortræderrækkefølgen den 8. februar 2005

Kandidatens navn, stilling og bopæl	Opstillet i kreds nr.	Nomineret i kreds nr.	Stemmer		Valgt nr.	Stedfortræder nr.
			I alt	Heraf personlige		
V. Venstre, Danmarks Liberale Parti - Københavns Amtskreds						
Gitte Lillelund Bech*, cand.merc.mat., København Ø	Alle	6.	2.089	1.534	3 K	
Kjeld Danneskiold-Samsøe, edb-rådgiver, Klampenborg	Alle	9.	775	539		2
Tove Fergo, fhv. minister, København S	Alle	1. 5.	1.065	798		1
Claus Hjort Frederiksen, beskæftigelsesminister, Humlebæk	Alle	2.	3.977	3.064	2 K	
Pia Larsen*, direktionssekretær, Smørum	Alle	3.	1.395	995	4 K	
Hans-Jørgen Lundbye, ekspeditionssekretær, Hvidovre	Alle	7.	462	337		3
Marion Pedersen, selvstændig, Kastrup	Alle	8.	1.259	924	1 T	
Anders Fogh Rasmussen*, statsminister, Nærum	Alle	4.	81.772	61.792	1 K	
V. Venstre, Danmarks Liberale Parti - Bornholms Amtskreds						
Joan Erlandsen, kommunom, Gudhjem	Alle		5.027	4.031	1 K	
Peter Juel Jensen, lærer, Aakirkeby	Alle		941	752		2
Thor Gunnar Kofoed, landmand, Nexø	Alle		3.636	2.926		1
V. Venstre, Danmarks Liberale Parti - Frederiksborg Amtskreds						
Hans Andersen*, cand.merc.aud., Snekkersten	Alle	1.	5.535	2.979	4 K	
Charlotte Antonsen*, konsulent, Holte	Alle	2.	9.524	5.259	2 K	
Thor Pedersen*, finansminister, Nykøbing Sj	Alle	3.	6.485	3.568	3 K	
Lars Løkke Rasmussen*, indenrigs- og sundhedsminister, Græsted	Alle	4.	51.996	29.055	1 K	
V. Venstre, Danmarks Liberale Parti - Roskilde Amtskreds						
Birthe Rønn Hornbech*, vicepolitimester, Brøndby Strand	Alle	2.	30.937	13.601	1 K	
Flemming Damgaard Larsen*, advokat, Kirke Hyllinge	Alle	1.	9.113	4.382	1 T	
Jens Hald Madsen*, borgmester, Lejre	Alle	3.	9.242	4.605	2 K	
Jylland						
V. Venstre, Danmarks Liberale Parti - Århus Amtskreds						
Kim Andersen*, informationschef, Skanderborg	Alle	9.	15.312	6.611	4 K	
Anne-Mette Winther Christiansen, leder, Grenaa	Alle	8.	20.838	9.623	1 K	
Freddy Dam, advokat (H), Brabrand	Alle	4.	5.346	1.979		3
Michael Aastrup Jensen, borgmester, Randers	Alle	6.	18.854	8.835	3 K	
Leif Mikkelsen*, gårdejer, Silkeborg	Alle	10.	10.964	4.676	1 T	
Søren Hauberg Nielsen, direktør, Hadsten	Alle	7.	3.724	1.575		4
Hans Kargaard Thomsen, marketingchef, Tilst	Alle	1.	5.526	2.021		2
Eyvind Vesselbo*, selvstændig erhvervsdrivende, Gentofte	Alle	3.	8.122	3.087	2 T	
Henrik Vestergaard, cand.merc., Risskov	Alle	2.	7.594	2.780		1
Jørgen Winther*, læge, Randers	Alle	5.	19.761	8.408	2 K	
V. Venstre, Danmarks Liberale Parti - Sønderjyllands Amtskreds						
Peter Christensen*, ingeniørstuderende, Aabenraa	Alle	6.	11.973	7.454	2 K	
Allan Emiliussen, spec.stud.statskundskab, Haderslev	Alle	1.	4.479	2.532		3
Peter Hansen, direktør, Sønderborg	Alle	2.	8.522	4.874		1
Louise Howard-Jessen, journalist, konsulent, Bruxelles, Belgien	Alle	5.	3.028	1.890		4
Helga Moos, forfatter, Nordborg	Alle	4.	4.907	3.040		2
Ellen Trane Nørby, spec.stud., Sønderborg	Alle	3.	8.594	5.089	3 K	
Hans Chr. Schmidt*, fødevareminister, Vojens	Alle	7.	16.449	10.274	1 K	
V. Venstre, Danmarks Liberale Parti - Vejle Amtskreds						
Lars Gormsen, socialchef, Århus V	Alle	1.	4.019	1.674		2
Eva Kjer Hansen*, socialminister og minister for ligestilling, Aabenraa	Alle	2.	29.075	12.998	1 K	
Karsten Madsen, direktør, Frederiksberg	Alle	3.	5.864	2.655		1
Troels Lund Poulsen*, stud.mag., Hedensted	Alle	5.	18.099	9.534	2 K	
Irene Simonsen*, selvstændig, Hornslyd	Alle	6.	8.881	4.100	1 T	
Jens Vibjerg*, gårdejer, Give	Alle	4.	9.329	5.176	3 K	

Tabel 105: De valgte kandidater og stedfortræderrækkefølgen den 8. februar 2005

Kandidatens navn, stilling og bopæl	Opstillet i kreds nr.	Nomineret i kreds nr.	Stemmer		Valgt nr.	Stedfortræder nr.
			I alt	Heraf personlige		
V. Venstre, Danmarks Liberale Parti - Viborg Amtskreds						
Allan Clifford Christensen, seniorsergent, Karup J	Alle	5.	3.552	1.718		2
Flemming Eskildsen, borgmester, Fur	Alle	3.	9.227	6.555		1
Kristian Pihl Lorentzen, major, Ans By	Alle	4.	15.569	7.535	2 K	
Torsten Schack Pedersen, cand.polit., Vanløse	Alle	1.	9.772	6.501	3 K	
Inger Støjberg*, journalist, Hadsund	Alle	2.	17.217	10.557	1 K	
V. Venstre, Danmarks Liberale Parti - Ringkøbing Amtskreds						
Henrik Fruergaard, konsulent, Holstebro	Alle		1.064	757		1
Søren Gade*, forsvarsminister, Holstebro	Alle	2.	25.687	19.161	1 K	
Kristian Jensen*, skatteminister, Herning	Alle	3.	25.015	16.988	2 K	
Jens Kirk*, gårdejer, Ringkøbing	Alle	1.	12.303	8.329	3 K	
Hanne Severinsen*, lektor, cand.mag., Skjern	Alle	4.	7.188	4.637	4 K	
V. Venstre, Danmarks Liberale Parti - Nordjyllands Amtskreds						
Inge-Lene Ebdrup*, ejendomsmægler, Suldrup	Alle	5.	20.146	11.211	2 K	
Birgitte Josefsen, sygeplejerske, Brønderslev	Alle	8.	6.351	3.556	1 T	
Jens Chr. Larsen, skoleinspektør, Frederikshavn	Alle	1.	3.871	2.022		2
Gudrun Laub, cand.jur., Hjørring	Alle	3.	5.538	3.279		1
Christian Mejdahl*, gårdejer, Løgstør	Alle	9.	30.139	18.285	1 K	
Tina Nedergaard*, konsulent, Sæby	Alle	2.	9.686	5.726	3 K	
Helge Sander, minister for videnskab, teknologi og udvikling, Herning	Alle	6. 7.	9.356	4.690	4 K	
Bent Walther, bankfuldmægtig, Pandrup	Alle	4.	2.492	1.472		3
V. Venstre, Danmarks Liberale Parti - Ribe Amtskreds						
Christian Lund Jepsen, handelschef, Viborg		1.	11.199	7.555		1
Kurt Kirkegaard, tømrermester, Grindsted		4.	12.948	7.584	2 K	
Preben Rudiengaard*, embedslæge, Ribe		3.	12.693	9.241	3 K	
Ulla Tørnæs*, minister for udviklingsbistand, Holstebro		2.	16.565	8.976	1 K	
København-Frederiksberg						
Ø. Enhedslisten - De Rød-Grønne - Søndre Storkreds						
		3. Kb 5. Kb				
Annelise Ebbe, oversætter, København NV		9. Kb	3.091	462		1
Rikke Fog-Møller, miljøsekretær, København K		2. Kb	2.259	607		2
Gorm Gunnarsen, lektor, København S		4. Kb	1.231	226		4
Hanne Schmidt, arkitekt, København S		9. Kb	544	173		5
Gunna Starck, sekretær, København K		3. Kb	1.323	585		3
Thomas Nyboe Stein, mælkekemiker, København K		2. Kb	283	77		6
Ø. Enhedslisten - De Rød-Grønne - Østre Storkreds						
Partiliste						
1. Pernille Rosenkrantz-Theil*, stud.scient.pol., Brønshøj		16. K	11.481	10.967	1 K	
2. Majbrit Berlau, studerende, København N		10. K	534	203		1
3. Jens Borking, næstformand, Brønshøj		1. Kb	690	155		2
4. Mette Bloch Hansen, studerende, København N		6. Kb	391	91		3
5. Morten Kabell, stud. jur., København V		15. K	347	31		4
6. Khaled Mustapha, faglig sekretær, København N		12. K	752	104		5
7. Bente Møller, teamchef, Brønshøj		7. Kb	430	74		6
8. Ole Donbæk Jensen, faglig sekretær, København N		11. K	543	56		7
Fordelingstal: 7.585						

Tabel 105: De valgte kandidater og stedfortræderrækkefølgen den 8. februar 2005

Kandidatens navn, stilling og bopæl	Opstillet i kreds nr.	Nomineret i kreds nr.	Stemmer		Valgt nr.	Stedfortræder nr.
			I alt	Heraf personlige		
Ø. Enhedslisten - De Rød-Grønne - Vestre Storkreds						
Partiliste						
1. Jørgen Arbo-Bæhr, arbejdsmarkedssekretær, Valby	8. Kb		1.343	191	1 T	
2. Mette Bang Larsen, kontanthjælpsmodtager, Frederiksberg	3. Fr		1.571	763		1
3. Mikkel Warming, uddannelsessekretær, København V	13. K		2.165	440		2
4. Pia Funder, faglig konsulent, Frederiksberg	1. Fr		1.155	489		3
5. Thyge Enevoldsen, studieleder, Frederiksberg	2. Fr		1.405	219		4
6. Michael Schøldardt, typotekniker, København SV	14. K		1.574	124		5
Fordelingstal: 4.607						
Øerne						
Ø. Enhedslisten - De Rød-Grønne - Frederiksborg Amtskreds						
Peter Eckardt, massør, førtidspensionist, Tisvildeleje	4.		232	99		5
Helge Bo Jensen, landssekretær, Albertslund	Alle	1. 2. 4.	3.058	428		1
Pernille Jensen, projektleder, Humlebæk	2.		2.179	1.085		2
Anders Taarnby Thomsen, faglærer, Snekkersten	1.		631	116		4
Mette Tolstrup, servicemedarbejder, Tisvildeleje	4.		1.182	457		3
Ø. Enhedslisten - De Rød-Grønne - Vestsjællands Amtskreds						
Thomas Clausen, lektor, Boeslunde	5.		731	246		4
Anja Härle Eberhardt, cand.scient., Fjenneslev	4.		1.159	477		1
Mogens A. Julsdorf, økonomielever, Slagelse	6.		670	87		5
Ole Steen Larsen, pensionist, Kalundborg	3.		456	92		6
Jørgen Randløv Madsen, lærer, Holbæk	1.		1.042	102		2
Rita Madsen, pædagogisk konsulent, Fårevejle	2.		947	325		3
Ø. Enhedslisten - De Rød-Grønne - Storstrøms Amtskreds						
Partiliste						
1. Bruno Jerup, lektor, Næstved	2.		874	153		1
2. Søren Kolstrup, lektor, Maribo	5.		772	468		2
3. Mette Gerdøe-Kristensen, faglig sekretær, Vordingborg	3.		1.208	682		3
4. Kurt Munck, forstander, Fakse Ladeplads	1.		798	175		4
5. Niels Rasmussen, lektor, Nakskov	4.		364	87		5
6. Flemming Hansen, togfører, Nykøbing F	6.		664	128		6
Ø. Enhedslisten - De Rød-Grønne - Roskilde Amtskreds						
Ivan Mott, serviceleder, Roskilde	3.		850	155		3
Jonas Paludan, stud.scient.soc., Roskilde	1.		320	121		4
Bjarke Skipper Petersen, ph.d.-studerende, Glostrup	2.		1.512	354		2
Johanne Skriver, studerende, Roskilde	1.	1.	1.671	520		1
Ø. Enhedslisten - De Rød-Grønne - Københavns Amtskreds						
Partiliste						
1. Line Barfod*, advokat, København N	4.		4.976	3.592	1 T	
2. Emilce Nielsen, sygeplejerske, Søborg	6.		1.303	329		1
3. Pia Boisen, konsulent, Kgs.Lyngby	2.		1.174	390		2
4. Pernille Falcon, socialrådgiver, Hvidovre	7.		2.265	1.337		3
5. Peter Hess-Nielsen, lærer, Ballerup	9.		1.108	182		4
6. Imdat Yilmaz, overassistent, Kgs.Lyngby	3.		1.324	500		5
7. Arne Würgler, musiker, Hellerup	5.		694	410		6
8. Peer Wille-Jørgensen, overlæge, Søborg	1.		388	62		7
9. Marianne Frederik, gymnasielærer, København S	8.		823	204		8
Fordelingstal: 7.028						

Tabel 105: De valgte kandidater og stedfortræderrækkefølgen den 8. februar 2005

Kandidatens navn, stilling og bopæl	Opstillet i kreds nr.	Nomineret i kreds nr.	Stemmer		Valgt nr.	Stedfortræder nr.
			I alt	Heraf personlige		
Ø. Enhedslisten - De Rød-Grønne - Fyns Amtskreds						
Partiliste						
1. Rune Lund, studerende, København V	1. 6.		2.656	1.155	1 T	
2. Jesper Kiel, koordinator, Svendborg	8.		1.245	309		1
3. Signe Færch, studerende, København N	3.		1.443	600		2
4. Lone Christiansen, studerende, Glamsbjerg	9.		794	240		3
5. Bernard Jeune, læge, Odense C	7.		888	192		4
6. Finn Ove Hansen, arbejdsmand, Ringe	2.		849	86		5
7. Stine Johansen, lærer, Kerteminde	4.		561	225		6
8. Morten Pabst Petersen, lærer, Glamsbjerg	5.		560	72		7
Fordelingstal: 4.499						
Ø. Enhedslisten - De Rød-Grønne - Bornholms Amtskreds						
Rene Bloch, uddannelseschef, Rønne	Alle		365	112		2
Bjarne Thyregod, social- og sundhedshjælper, Kastrup	Alle	1. 2.	844	261		1
Jylland						
Ø. Enhedslisten - De Rød-Grønne - Vejle Amtskreds						
Partiliste						
1. Bent Hindrup Andersen, arkitekt m.a.a., Horsens	1. 4. 5. 6.		2.766	1.213		1
2. Charlotte Walkusch, studerende, Horsens	3.		1.169	677		2
3. Erik Voss, lektor, Kolding	2.		680	216		3
Ø. Enhedslisten - De Rød-Grønne - Århus Amtskreds						
Partiliste						
1. Frank Aaen, sekretær, København Ø	1.		6.961	5.726	1 T	
2. Søren Egge Rasmussen, studerende, Hjortshøj	2.		1.618	747		1
3. Jette Jensen, lærer, Århus C	4.		1.678	717		2
4. Lene Fruelund, konsulent, Silkeborg	10.		1.423	689		3
5. Peder Meyhoff, HTX-lærer, Hinnerup	6. 7.		1.011	162		4
6. Rune Møller Stahl, stud.mag., Brabrand	5.		320	105		5
7. Finn Andersen, smed, faglig sekretær, Knebel	8.		534	154		6
8. Kit Aastrup, socialrådgiver, Århus N	3.		1.043	240		7
9. Henrik Qvist, socialpædagog, Ry	9.		563	108		8
Fordelingstal: 7.576						
Ø. Enhedslisten - De Rød-Grønne - Sønderjyllands Amtskreds						
Baltser Andersen, lærer, forfatter, Tønder	3.		451	114		2
Anders K. Brandt, lærer, Augustenborg	4.		268	101		6
Svend K. Brandt, forstander, Haderslev	1. 7.		623	130		1
Britta Felbøl, cand.mag., Sønderborg	2.		409	121		3
Jette Hedegaard, korrespondent, Padborg	6.		304	137		4
Egon Laugesen, landmålingstekniker, Tønder	5.		271	89		5
Ø. Enhedslisten - De Rød-Grønne - Ribe Amtskreds						
Sarah Nørris Christensen, studerende, Odense S	3.		521	206		2
Ingelise Bech Hansen, lektor, cand.jur., Odense C	4.		372	100		3
Henning Hyllested, havnearbejder, Esbjerg	2.		1.054	356		1
John Littau, fabriksarbejder, Esbjerg Ø	1.		271	84		4
Ø. Enhedslisten - De Rød-Grønne - Ringkøbing Amtskreds						
Emil Axelgaard, studerende, Århus C	1.		699	380		1
Lars Dohn, overlærer, Herning	3.		525	157		3
Katrine Toft Mikkelsen, fuldmægtig, Brønshøj	4.		440	219		4
Peter V. Stenvang, lærer, Struer	2.		546	132		2

Tabel 105: De valgte kandidater og stedfortræderrækkefølgen den 8. februar 2005

Kandidatens navn, stilling og bopæl	Opstillet i kreds nr.	Nomineret i kreds nr.	Stemmer		Valgt nr.	Stedfortræder nr.
			I alt	Heraf personlige		
Ø. Enhedslisten - De Rød-Grønne - Viborg Amtskreds						
Ulla Bello, sygeplejerske, Viborg	5.		495	250		2
Flemming Gundersen, lærer, Viborg	4.		582	64		1
Jens Otto Madsen, forstander, Thisted	2.		226	60		5
Bjarne Nielsen, konsulent, Thisted	1.		450	72		3
Brian Skov Nielsen, studerende, Aalborg	3.		390	90		4
Ø. Enhedslisten - De Rød-Grønne - Nordjyllands Amtskreds						
Partiliste						
1. Per Clausen, arbejdsløs, Aalborg	7.		1.764	715	1 T	
2. Gitte Hesselmann, underviser-konsulent, Aalborg	6.		1.297	580		1
3. Susanne Flydtkjær, arbejdsløs, Aalborg	5.		859	282		2
4. Erik Thyge Nielsen, psykolog, Frederikshavn	1.		471	86		3
5. René Vinding Christensen, administrerende direktør, Aalborg	2.		421	64		4
6. Peder Hvelplund, pædagog, Hjørring	3.		572	169		5
7. Lasse Puertas Navarro Olsen, studerende, Aalborg Øst	4.		401	142		6
8. Inge Kofoed, lærer, Skørping	8.		557	136		7
9. Erik Asp, bibliotekar, Suldrup	9.		426	43		8
Fordelingstal: 3.385						
København-Frederiksberg						
1. Uden for partierne - Søndre Storkreds						
John Erik Wagner, modedesigner, København S	9. Kb		56	56		
1. Uden for partierne - Østre Storkreds						
Åse Clausen, forfatter, cand.mag., Korsør	7. Kb		12	12		
Øerne						
1. Uden for partierne - Københavns Amtskreds						
Nahid Yazdanyar, studerende, Hvidovre	7.		111	111		
1. Uden for partierne - Vestsjællands Amtskreds						
Bent A. Jespersen, ingeniør, Sorø	5.		48	48		
1. Uden for partierne - Storstrøms Amtskreds						
Jens Paul Wojczak Pihl, efterlønsmodtager, Maribo	5.		43	43		
1. Uden for partierne - Bornholms Amtskreds						
Tonny Rajnar Jarl Borrinjaland, muremester, Allinge	2.		88	88		
1. Uden for partierne - Vejle Amtskreds						
Benjamin Blender, sælger, Horsens	6.		105	105		
1. Uden for partierne - Ringkøbing Amtskreds						
Ejgil Kølbæk, anlægsgartner, Herning	3.		43	43		
1. Uden for partierne - Århus Amtskreds						
Janus Kramer Møller, grafiker, Århus C	2.		87	87		
1. Uden for partierne - Nordjyllands Amtskreds						
Aase Heskjær, kontorassistent, Aalborg SØ	7.		51	51		
2. Uden for partierne - Østre Storkreds						
Maria Ibsen, ungdomsleder, København N	12. K		12	12		
2. Uden for partierne - Bornholms Amtskreds						
Poul Erik Jessen, journalist, Gudhjem	2.		438	438		
2. Uden for partierne - Nordjyllands Amtskreds						
Christian Jensen, vognmand, Asaa	2.		64	64		
3. Uden for partierne - Østre Storkreds						
Feride Istogu Gillesberg, løsgænger, København N	12. K		20	20		

Tabel 105: De valgte kandidater og stedfortræderrækkefølgen den 8. februar 2005

Kandidatens navn, stilling og bopæl	Opstillet i kreds nr.	Nomi- neret i kreds nr.	Stemmer		Valgt nr.	Sted- for- træder nr.
			I alt	Heraf person- lige		
3. Uden for partierne - Nordjyllands Amtskreds Ivan Johansen, elektriker, Frederikshavn		1.	33	33		

VI. Kandidaterne rangordnet efter personlige stemmetal den 8. februar 2005

En rangordnet liste over samtlige opstillede kandidaters personlige stemmetal vises i tabel 106 på side 222. Tabelens forspalte indeholder desuden oplysning om kandidaternes partitilhørsforhold og alder på valgdagen. De valgte kandidaters navn er anført med fede typer. Tabel 107 på side 231 giver en rangordnet liste over de 175 valgte kandidaters personlige stemmers procentvise andel af partiets samlede stemmetal i vedkommende stor- eller amtskreds. Tabellen indeholder også oplysning om de valgte kandidaters alder på valgdagen.

Tabel 106: Kandidaterne rangordnet efter personlige stemmer den 8. februar 2005

Kandidatens navn, parti og alder	Antal personlige stemmer
1. Anders Fogh Rasmussen , V, 52 år	61.792
2. Pia Kjærsgaard , O, 57 år	38.347
3. Svend Auken , A, 61 år	35.978
4. Lars Løkke Rasmussen , V, 40 år	29.055
5. Lotte Bundsgaard , A, 32 år	26.614
6. Bendt Bendtsen , C, 50 år	26.004
7. Connie Hedegaard , C, 44 år	25.853
8. Lene Espersen , C, 39 år	25.762
9. Mogens Lykketoft , A, 59 år	24.361
10. Frank Jensen , A, 43 år	21.876
11. Søren Gade , V, 42 år	19.161
12. Christian Mejdahl , V, 65 år	18.285
13. Mette Frederiksen , A, 27 år	18.219
14. Bertel Haarder , V, 60 år	17.411
15. Margrethe Vestager , B, 36 år	17.214
16. Kristian Jensen , V, 33 år	16.988
17. Kristian Thulesen Dahl , O, 35 år	13.959
18. Birthe Rønn Hornbech , V, 61 år	13.601
19. Pernille Blach Hansen , A, 30 år	13.216
20. Henriette Kjær , C, 38 år	13.097
21. Eva Kjer Hansen , V, 40 år	12.998
22. Marianne Jelved , B, 61 år	12.348
23. Inge-Lene Ebdrup , V, 29 år	11.211
24. Kim Mortensen , A, 41 år	11.174
25. Pernille Rosenkrantz-Theil , Ø, 28 år	10.967
26. Inger Støjberg , V, 31 år	10.557
27. Jan Trøjborg , A, 49 år	10.519
28. Hans Chr. Schmidt , V, 51 år	10.274
29. Bjarne Laustsen , A, 51 år	10.044
30. Anne-Mette Winther Christiansen , V, 39 år	9.623
31. Troels Lund Poulsen , V, 28 år	9.534
32. Lone Møller , A, 55 år	9.360
33. Preben Rudiengaard , V, 60 år	9.241
34. Ulla Tørnæs , V, 42 år	8.976
35. Michael Aastrup Jensen , V, 28 år	8.835
36. Sandy Brinck , A, 32 år	8.807
37. Jørgen Winther , V, 59 år	8.408
38. Jens Kirk , V, 63 år	8.329
39. Helge Adam Møller , C, 62 år	8.264
40. Holger K. Nielsen , F, 54 år	8.227
41. Klaus Hækkerup , A, 61 år	8.143
42. Louise Frevert , O, 51 år	7.948
43. Kurt Kirkegaard , V, 51 år	7.584
44. Christian Lund Jepsen , V, 45 år	7.555
45. Kristian Pihl Lorentzen , V, 43 år	7.535
46. Peter Christensen , V, 29 år	7.454
47. Morten Helveg Petersen , B, 38 år	7.447
48. Mogens Jensen , A, 41 år	7.442
49. Naser Khader , B, 41 år	7.403
50. Lene Jensen , A, 40 år	7.321
51. Karen Hækkerup , A, 30 år	7.112

Tabel 106: Kandidaterne rangordnet efter personlige stemmer den 8. februar 2005

Kandidatens navn, parti og alder	Antal personlige stemmer
52. Henrik Sass Larsen , A, 38 år	7.110
53. Jeppé Kofod , A, 30 år	7.044
54. Arne Toft , A, 57 år	6.958
55. Villy Søvnald , F, 52 år	6.838
56. Jens Chr. Lund , A, 59 år	6.833
57. Kim Andersen , V, 47 år	6.611
58. Per Stig Møller , C, 62 år	6.565
59. Magnus Heunicke , A, 30 år	6.563
60. Flemming Eskildsen , V, 56 år	6.555
61. Torsten Schack Pedersen , V, 28 år	6.501
62. Jan Petersen , A, 47 år	6.486
63. Lone Dybkjær , B, 64 år	6.235
64. Britta Schall Holberg , V, 63 år	6.134
65. Svend Erik Hovmand , V, 59 år	6.034
66. Frode Sørensen , A, 59 år	6.010
67. Erling Bonnesen , V, 49 år	5.964
68. Niels Helveg Petersen , B, 66 år	5.914
69. Elisabeth Arnold , B, 63 år	5.884
70. René Skau Björnsson , A, 37 år	5.878
71. Anne-Marie Meldgaard , A, 56 år	5.816
72. Birthe Skaarup , O, 65 år	5.802
73. Thomas Adelskov , A, 40 år	5.771
74. Kirsten Brosbøl , A, 27 år	5.767
75. Tove Videbæk , K, 59 år	5.734
76. Frank Aaen , Ø, 53 år	5.726
77. Tina Nedergaard , V, 35 år	5.726
78. Morten Bødskov , A, 34 år	5.639
79. Peter Skaarup , O, 40 år	5.591
80. Jens Peter Vernersten , A, 57 år	5.583
81. Carsten Hansen , A, 48 år	5.547
82. Brian Mikkelsen , C, 39 år	5.542
83. Elsebeth Germer Nielsen , B, 45 år	5.475
84. Karsten Nonbo , V, 52 år	5.370
85. Lars Barfoed , C, 47 år	5.362
86. Karen J. Klint , A, 57 år	5.338
87. Christine Antorini , A, 39 år	5.306
88. Charlotte Antonsen , V, 46 år	5.259
89. Benedikte Kiær , C, 35 år	5.248
90. Flemming Møller , V, 54 år	5.192
91. Ole Vagn Christensen , A, 61 år	5.182
92. Jens Vibjerg , V, 56 år	5.176
93. Anne Baastrup , F, 52 år	5.141
94. Ole Stavad , A, 55 år	5.116
95. Ellen Trane Nørby , V, 25 år	5.089
96. Pia Christmas-Møller , C, 44 år	4.993
97. Niels Sindal , A, 54 år	4.937
98. Lars Chr. Lilleholt , V, 39 år	4.935
99. Mette Gjerskov , A, 38 år	4.929
100. Peter Hansen , V, 48 år	4.874
101. Christian H. Hansen , O, 41 år	4.868
102. Torben Hansen , A, 39 år	4.854
103. Pernille Frahm , F, 50 år	4.768
104. Lene Hansen , A, 56 år	4.721
105. Helge Sander , V, 54 år	4.690
106. Leif Mikkelsen , V, 59 år	4.676
107. Jens Rohde , V, 34 år	4.637
108. Hanne Severinsen , V, 60 år	4.637

Tabel 106: Kandidaterne rangordnet efter personlige stemmer den 8. februar 2005

Kandidatens navn, parti og alder	Antal personlige stemmer
109. Lissa Mathiasen , A, 56 år	4.625
110. Jens Hald Madsen , V, 36 år	4.605
111. Helle Thorning-Schmidt , A, 38 år	4.591
112. Bjørn Medom Nielsen , A, 48 år	4.586
113. Søren Pind , V, 35 år	4.442
114. Flemming Damgaard Larsen , V, 53 år	4.382
115. Carsten Bo Jensen , A, 46 år	4.366
116. Jytte Wittrock , A, 59 år	4.347
117. Erik Larsen , V, 60 år	4.343
118. Pia Kristensen , O, 51 år	4.341
119. Hüseyin Arac , A, 48 år	4.195
120. Pia Gjellerup , A, 45 år	4.183
121. Troels Christensen , V, 50 år	4.171
122. Jacob Jensen , V, 31 år	4.104
123. Irene Simonsen , V, 46 år	4.100
124. Troels Ravn , A, 43 år	4.050
125. Joan Erlandsen , V, 61 år	4.031
126. Rasmus Prehn , A, 31 år	3.937
127. Flemming Hansen , C, 65 år	3.913
128. Jørn Dohrmann , O, 36 år	3.884
129. Vibeke Grave , A, 47 år	3.819
130. Kamal H. Qureshi , F, 34 år	3.813
131. Morten Messerschmidt , O, 24 år	3.812
132. Colette Brix , O, 54 år	3.807
133. John Dyrby , A, 41 år	3.705
134. Ole Sohn , F, 50 år	3.621
135. Bent Bøgsted , O, 49 år	3.617
136. Line Barfod , Ø, 40 år	3.592
137. Thor Pedersen , V, 59 år	3.568
138. Birgitte Josefsen , V, 53 år	3.556
139. Helle Christensen , A, 45 år	3.542
140. Poul Nødgaard , O, 68 år	3.465
141. Kristen Touborg , F, 61 år	3.420
142. Marianne Knudsen , A, 43 år	3.372
143. Lene Høsthaab , V, 42 år	3.363
144. Marianne Pedersen , V, 61 år	3.352
145. Søren Krarup , O, 67 år	3.343
146. Karin Nødgaard , O, 39 år	3.301
147. Gudrun Laub , V, 63 år	3.279
148. Inger Bierbaum , A, 61 år	3.249
149. Carina Christensen , C, 32 år	3.199
150. Mimi Jakobsen , D, 56 år	3.173
151. Charlotte Dyremose , C, 27 år	3.129
152. Pia Olsen , F, 33 år	3.096
153. Eyvind Vesselbo , V, 58 år	3.087
154. Claus Hjort Frederiksen , V, 57 år	3.064
155. Jørn Pedersen , A, 57 år	3.061
156. Lise von Seelen , A, 55 år	3.057
157. Sophie Hæstorp Andersen , A, 30 år	3.056
158. Jacob Buksti , A, 57 år	3.040
159. Helga Moos , V, 53 år	3.040
160. Poul Andersen , A, 52 år	3.017
161. Morten Østergaard , B, 28 år	3.007
162. Steen Gade , F, 59 år	3.001
163. Hans Andersen , V, 30 år	2.979
164. Else Theill Sørensen , C, 63 år	2.978
165. Johs. Poulsen , B, 49 år	2.955

Tabel 106: Kandidaterne rangordnet efter personlige stemmer den 8. februar 2005

Kandidatens navn, parti og alder	Antal personlige stemmer
166. Thor Gunnar Kofoed, V, 45 år	2.926
167. Per Kaalund , A, 67 år	2.923
168. Hans Kristian Skibby , O, 36 år	2.912
169. Andreas Hastrup, V, 45 år	2.890
170. Tom Behnke , C, 38 år	2.821
171. Grethe H. Nielsen, A, 40 år	2.815
172. Henrik Vestergaard, V, 38 år	2.780
173. Jytte Andersen , A, 62 år	2.771
174. Eva Laut Andersen, V, 44 år	2.744
175. Marianne Karlsmose, K, 31 år	2.707
176. Jens Folman, A, 32 år	2.657
177. Karsten Madsen, V, 50 år	2.655
178. Palle Andersen, V, 55 år	2.626
179. Anne Grete Holmsgaard , F, 56 år	2.605
180. Christian Wedell-Neergaard , C, 48 år	2.594
181. Jesper Langballe , O, 65 år	2.566
182. Allan Emiliussen, V, 39 år	2.532
183. Jesper Kinch-Jensen, A, 49 år	2.507
184. Anita Knakkegaard , O, 57 år	2.490
185. Søren Revsbæk, V, 37 år	2.448
186. Jette Bergenholtz Bautrup, A, 57 år	2.446
187. Margot Torp, A, 60 år	2.382
188. Ole Glahn , B, 57 år	2.377
189. Rikke Karlsson, O, 39 år	2.280
190. Morten Homann , F, 31 år	2.271
191. Mette Reissmann, A, 41 år	2.264
192. Rikke Hvilshøj , V, 34 år	2.199
193. Eva Brammer, O, 55 år	2.118
194. Niels Chr. Nielsen, A, 47 år	2.111
195. Ida Auken, F, 26 år	2.100
196. Inge Merete Iversen, C, 41 år	2.052
197. Hans Ulrich Madsen, C, 56 år	2.048
198. Jens Chr. Larsen, V, 62 år	2.022
199. Hans Kargaard Thomsen, V, 37 år	2.021
200. Helle Sjelle , C, 33 år	2.015
201. Jørn Jespersen, F, 49 år	2.008
202. Mia Falkenberg , O, 21 år	1.999
203. Kenneth Muhs, V, 32 år	1.992
204. Freddy Dam, V, 56 år	1.979
205. Ole Hækkerup, A, 34 år	1.963
206. Per Ørum Jørgensen , C, 34 år	1.959
207. Jørn Hedengran, A, 45 år	1.954
208. Charlotte Gerhauge-Olesen, F, 31 år	1.931
209. Louise Howard-Jessen, V, 37 år	1.890
210. Niels Rasmussen, A, 48 år	1.883
211. Ida Jørgensen, B, 40 år	1.840
212. Bodil Tang Kristensen, C, 48 år	1.836
213. Hans Nissen, A, 48 år	1.825
214. Helle Eckerth, A, 41 år	1.800
215. Manu Sareen, B, 37 år	1.795
216. Simon Emil Ammitzbøll , B, 27 år	1.771
217. Finn Hansen, C, 62 år	1.741
218. Inge Dahl-Sørensen, V, 57 år	1.740
219. Allan Clifford Christensen, V, 50 år	1.718
220. Lars Gormsen, V, 40 år	1.674
221. Charlotte Fischer , B, 41 år	1.673
222. Martin Lidegaard , B, 38 år	1.664

Tabel 106: Kandidaterne rangordnet efter personlige stemmer den 8. februar 2005

Kandidatens navn, parti og alder	Antal personlige stemmer
223. Martin Geertsen, V, 34 år	1.656
224. Lars Bang, A, 47 år	1.654
225. Karin Falkencrone, V, 43 år	1.644
226. Elisabeth Geday , B, 39 år	1.626
227. Ann-Kathrine Karoff, C, 31 år	1.613
228. Lars Kramer Mikkelsen, A, 49 år	1.605
229. Rita Vinding, A, 54 år	1.601
230. Søren Hauberg Nielsen, V, 51 år	1.575
231. Alice A. Sarp, A, 35 år	1.573
232. Henrik Nielsen, A, 38 år	1.573
233. Mogens Nørgård Pedersen, K, 47 år	1.560
234. Gitte Lillelund Bech , V, 36 år	1.534
235. Jørgen S. Lundsgaard, C, 59 år	1.525
236. Holger Gorm Petersen, O, 49 år	1.524
237. Erik Kjølgaard, O, 56 år	1.475
238. Bent Walthers, V, 45 år	1.472
239. Marianne Saxtoft, B, 48 år	1.462
240. Simon Pihl Sørensen, A, 38 år	1.439
241. Anders Basbøll, V, 27 år	1.425
242. Søren Ebbesen Skov, A, 33 år	1.417
243. Abbas Razvi, B, 56 år	1.385
244. Allan Niebuhr , C, 53 år	1.369
245. Mette Geil, B, 39 år	1.368
246. Christian Friis Bach, B, 38 år	1.357
247. Johnny Persson, V, 34 år	1.346
248. Pernille Falcon, Ø, 50 år	1.337
249. Solveig Gaarsmand, B, 54 år	1.332
250. Vagn Flink, A, 47 år	1.330
251. Mikkel Boe, C, 33 år	1.329
252. Søren Fischer, C, 56 år	1.322
253. Birgitte Husmark, F, 59 år	1.296
254. Poul Erik Christensen , B, 61 år	1.290
255. Walter Christophersen , O, 53 år	1.288
256. Tina Petersen , O, 39 år	1.286
257. Bent Greve, A, 51 år	1.280
258. Sten Kallenbach, C, 60 år	1.271
259. Jørn Hansen, C, 63 år	1.258
260. Jens Jørgen Nygaard, C, 56 år	1.246
261. Dennis Flydtkjær, O, 26 år	1.245
262. Lene Hatt, F, 57 år	1.232
263. Bjarne Jensen, O, 52 år	1.221
264. Inge W. Nielsen, O, 50 år	1.220
265. Lasse Krull, C, 26 år	1.217
266. Bent Hindrup Andersen, Ø, 61 år	1.213
267. Claus Larsen-Jensen, A, 51 år	1.203
268. Lars Rydhard, O, 62 år	1.182
269. Rikke Danielsen, B, 26 år	1.159
270. Rune Lund , Ø, 28 år	1.155
271. Vivi Kier, C, 46 år	1.148
272. John Kellberg, O, 63 år	1.142
273. Lone Loklindt, B, 44 år	1.127
274. Martin Henriksen , O, 25 år	1.112
275. Lars Weiss, A, 33 år	1.105
276. Zenia Stampe, B, 25 år	1.097
277. Bente Kronborg Holst, O, 22 år	1.093
278. Anny Mortensen, A, 51 år	1.091
279. Lene Camre, O, 30 år	1.086

Tabel 106: Kandidaterne rangordnet efter personlige stemmer den 8. februar 2005

Kandidatens navn, parti og alder	Antal personlige stemmer
280. Pernille Jensen, Ø, 47 år	1.085
281. René Christensen, O, 34 år	1.074
282. Torkild Christensen, O, 53 år	1.073
283. Anita Kjølmg-Rasmussen, O, 37 år	1.070
284. Gitte Løvgren, F, 40 år	1.051
285. Kim Christiansen , O, 48 år	1.048
286. John Lohff, C, 54 år	1.042
287. Kirstine Bille, F, 44 år	1.040
288. Uno Larsson, O, 62 år	1.030
289. Tina Bostrup, B, 39 år	1.029
290. Jesper Petersen, F, 23 år	1.027
291. Jens Ole Juhler, A, 54 år	1.026
292. Benny Jensen, C, 60 år	1.026
293. Kurt Scheelsbeck, C, 48 år	1.025
294. Egil Møller, O, 63 år	1.022
295. Peter Duetoft, D, 54 år	1.015
296. Pernille Vigsø Bagge , F, 30 år	1.015
297. Poula Thrane, O, 62 år	1.009
298. Leif Lund, O, 57 år	1.008
299. Malene Vestergaard, F, 25 år	1.007
300. Pia Larsen , V, 48 år	995
301. Henrik Brodersen, O, 40 år	995
302. Yildiz Akdogan, A, 31 år	986
303. Bente Dahl , B, 58 år	985
304. Thomas Krog, F, 33 år	984
305. Helle Bahl, B, 40 år	959
306. Peter Valenius, A, 58 år	959
307. Morten Marinus Jørgensen, O, 27 år	956
308. Marion Pedersen , V, 56 år	924
309. Merete Riisager, B, 28 år	922
310. Ninna Thomsen, F, 28 år	915
311. Per Dalgaard, O, 60 år	915
312. Bodil Kornbek, K, 43 år	912
313. Ulla Fasting, B, 62 år	910
314. Flemming Pless, A, 48 år	909
315. Mogens Lønborg, C, 52 år	905
316. Channe Maneth Bjerringgaard, C, 54 år	899
317. Rachid El Mousti, F, 36 år	897
318. Anette Elise Pedersen, C, 39 år	881
319. Christian Baadsgaard, O, 22 år	880
320. Elva Hansen, A, 55 år	878
321. Brian Kjær, A, 42 år	876
322. Mette Dencker, O, 26 år	865
323. Niclas Turan Kandemir, A, 32 år	863
324. Sidsel Leth Svensson, C, 28 år	859
325. Alex Ahrendtsen, O, 37 år	851
326. Kåre Albrechtsen, B, 36 år	847
327. Anne-Marie Malmos, B, 40 år	835
328. Finn O. Larsen, O, 56 år	831
329. Gunhild Husum, B, 61 år	825
330. Lykke Outzen, C, 30 år	819
331. Marie Fugl, F, 27 år	816
332. John Harpoth, O, 48 år	801
333. Tove Fergo, V, 58 år	798
334. Daniel Nyboe Andersen, B, 27 år	794
335. Ozlem Cekic, F, 28 år	792
336. Ruth Fibiger Olesen, K, 48 år	792

Tabel 106: Kandidaterne rangordnet efter personlige stemmer den 8. februar 2005

Kandidatens navn, parti og alder	Antal personlige stemmer
337. Gitte Terp Henriksen, F, 41 år	787
338. Inger Gimm, K, 67 år	786
339. Tobias Gräs, A, 24 år	770
340. C. C. Ebbesen, O, 36 år	768
341. Sidsel Homann, F, 26 år	764
342. Mette Bang Larsen, Ø, 27 år	763
343. Henrik Fruergaard, V, 26 år	757
344. Thomas Gerstrup, O, 42 år	756
345. Peter Juel Jensen, V, 38 år	752
346. Søren Espersen , O, 51 år	747
347. Søren Egge Rasmussen, Ø, 43 år	747
348. Marianne Hoff Andersen, F, 40 år	743
349. Karen Schultz, C, 45 år	738
350. Sanne Schroll, F, 29 år	738
351. Hans Vestager, B, 59 år	738
352. Kaj Stillinger, F, 61 år	736
353. Martin Albertsen, C, 29 år	733
354. Erika Lorentsen, B, 47 år	727
355. Eskild Enemark, C, 49 år	725
356. Villy Dyhr, F, 40 år	721
357. Nicolas Lund-Larsen, B, 41 år	720
358. Jette Jensen, Ø, 46 år	717
359. Kasper Krüger, V, 32 år	716
360. Per Clausen , Ø, 49 år	715
361. Karin Storgaard, O, 64 år	710
362. Jan Køpke Christensen, C, 49 år	709
363. Per Larsen, C, 39 år	705
364. Jette Kristiansen, O, 42 år	702
365. Poul Henrik Hedeboe , F, 58 år	698
366. Anders Stausholm, C, 35 år	693
367. Lene Fruelund, Ø, 52 år	689
368. Lene Garsdal, F, 58 år	683
369. Mette Gerdøe-Kristensen, Ø, 44 år	682
370. Lotte Thiim Bertelsen, F, 28 år	680
371. Anne-Louise Eppler, C, 29 år	680
372. Christel Schaldemose, A, 37 år	679
373. Karl Højhus Jeppesen, C, 56 år	679
374. Charlotte Walkusch, Ø, 24 år	677
375. Jan Friis, A, 46 år	676
376. Poul Müller, C, 46 år	671
377. Jakob Axel Nielsen , C, 37 år	671
378. Irene Pedersen, A, 50 år	669
379. Svend Erik Larsen, A, 60 år	663
380. Steen A. Stephansen, C, 45 år	658
381. Anders Stenild, C, 59 år	652
382. Henning Lysholm Christensen, K, 63 år	650
383. Heidi Wang, V, 48 år	649
384. Anette Holst Christensen, A, 40 år	647
385. Mikkel Dencker , O, 29 år	646
386. Jan B. Larsen, F, 39 år	645
387. Benny Hammer, C, 44 år	639
388. Karen Touborg, F, 32 år	634
389. Knud Erik Hansen, K, 59 år	630
390. Astrid Krag Kristensen, F, 22 år	625
391. Pia Petersen, B, 25 år	617
392. Elisa Hansen, O, 51 år	613
393. Marianne Thomsen, F, 48 år	608

Tabel 106: Kandidaterne rangordnet efter personlige stemmer den 8. februar 2005

Kandidatens navn, parti og alder	Antal personlige stemmer
394. Rikke Fog-Møller, Ø, 39 år	607
395. Niels Nygaard Nielsen, O, 50 år	604
396. Christen Amby, F, 59 år	602
397. Karsten Holt, O, 34 år	602
398. Signe Færch, Ø, 23 år	600
399. Theis Mathiasen, O, 48 år	596
400. Ulrik Kragh, V, 35 år	590
401. Signe Goldmann, F, 33 år	590
402. Gunna Starck, Ø, 61 år	585
403. Ib Poulsen, O, 40 år	580
404. Gitte Hesselmann, Ø, 48 år	580
405. Ole Møller, C, 60 år	579
406. Tommy Eggers, O, 57 år	576
407. Karsten Hønge, F, 46 år	567
408. Birger Reuss Schmidt, K, 46 år	559
409. Britta Due Andersen, O, 56 år	556
410. Gunhild Bach Nielsen, B, 62 år	556
411. Peter Lotinga, O, 57 år	551
412. Jonas Dahl, F, 26 år	551
413. Rune Engelbreth Larsen, M, 37 år	551
414. Inger Marie Bruun-Vierø, B, 62 år	544
415. Kjeld Danneskiold-Samsøe, V, 52 år	539
416. Jette M. Bertelsen, O, 41 år	535
417. Niels Chresten Andersen, K, 45 år	535
418. Kell Kristiansen, O, 41 år	533
419. Steen Jørgensen, O, 52 år	529
420. Erik Bech Hansen, O, 59 år	527
421. Gunnar O. Schmidt, B, 57 år	526
422. Bent Lorentzen, C, 24 år	524
423. Johanne Skriver, Ø, 21 år	520
424. Lars Bjørck, O, 36 år	520
425. Torben Skytte Raahede, V, 31 år	517
426. Joan Friis Frausing, F, 52 år	512
427. Andreas Boisen, C, 29 år	508
428. Annette Lilja Vilhelmsen, F, 45 år	508
429. Niels-Christian Herholdt Braad, O, 50 år	504
430. Tine Rasmussen, F, 44 år	503
431. Imdat Yilmaz, Ø, 41 år	500
432. Bente Lassen, C, 48 år	495
433. Rasmus Lindblom, F, 29 år	491
434. Pia Funder, Ø, 61 år	489
435. Anja Härle Eberhardt, Ø, 37 år	477
436. Flemming Stenild, F, 58 år	475
437. Elisabeth Tosti Nielsen, F, 37 år	470
438. Søren Kolstrup, Ø, 57 år	468
439. Methe Dybdahl, C, 59 år	466
440. Lars Abel, C, 56 år	464
441. Annelise Ebbe, Ø, 55 år	462
442. Anne-Line Ussing, B, 33 år	461
443. Kim Sejr, B, 45 år	460
444. Camilla Burgwald, F, 26 år	458
445. Mette Tolstrup, Ø, 39 år	457
446. Regitze Schrøder, C, 51 år	452
447. Nikoline Ziemer, F, 31 år	451
448. Bent Iversen, F, 55 år	445
449. Mandus Andresen, C, 45 år	444
450. Mikkel Warming, Ø, 35 år	440

Tabel 106: Kandidaterne rangordnet efter personlige stemmer den 8. februar 2005

Kandidatens navn, parti og alder	Antal personlige stemmer
451. Inge Ibsen Fomcenco, K, 40 år	440
452. Poul Erik Jessen, 2, 56 år	438
453. Christian Bjerre, K, 46 år	437
454. Lars Prier, O, 39 år	435
455. Marie Daugaard, F, 37 år	431
456. Michael Thomsen, F, 36 år	429
457. Helge Bo Jensen, Ø, 45 år	428
458. Lone Skov Al Awssi, C, 45 år	423
459. Sanne Rubinke, F, 43 år	421
460. Monica Thon, B, 54 år	420
461. Lis Randa, C, 56 år	420
462. Eigil Andersen, F, 51 år	416
463. Karsten Skov Petersen, O, 48 år	413
464. Tage Dræbye, B, 61 år	412
465. Arne Würgler, Ø, 61 år	410
466. Tine Ross Korsholm, B, 35 år	410
467. Thomas Suenson, O, 54 år	409
468. Rasmus Bendix Gregersen, A, 34 år	406
469. Karen Krebs, B, 59 år	405
470. Niels Oluf Michaelsen Petersen, O, 60 år	405
471. Marianne Madsen, F, 48 år	400
472. Preben Elmenhoff, O, 59 år	398
473. Michael Loft, B, 57 år	395
474. Nina Gabelgaard, F, 21 år	391
475. Peder Tind, K, 24 år	391
476. Pia Boisen, Ø, 48 år	390
477. Leif Olsen, F, 41 år	388
478. Poul Brix, V, 58 år	386
479. Henrik Larsen, B, 41 år	384
480. Ole Esmark, C, 28 år	382
481. Sven Skovmand, B, 68 år	381
482. Bjarke Jensen, O, 39 år	381
483. Emil Axelgaard, Ø, 20 år	380
484. Ole Andersen, B, 49 år	377
485. Pelle Voigt, F, 54 år	376
486. Mogens Møllgaard-Hansen, F, 56 år	373
487. Kjeld Bak, A, 52 år	373
488. Iver Krogh, C, 50 år	371
489. Bo Fink, B, 56 år	369
490. Karsten Frederiksen, C, 52 år	368
491. Jan von Deyen, B, 51 år	367
492. Fritz Neumann, O, 73 år	366
493. Laura Friberg Nielsen, B, 29 år	366
494. Klaus Kjær, O, 52 år	362
495. Anne-Mie Andersen, K, 42 år	361
496. Henning Hyllested, Ø, 50 år	356
497. Bjarke Skipper Petersen, Ø, 33 år	354
498. Anette Uggerhøj, K, 40 år	354
499. Susanne Harder, F, 48 år	352
500. Allan Andersen, O, 32 år	345
501. Nicolaj Holm, B, 23 år	344
502. Henrik Skov, C, 38 år	342
503. Irene Lütken, A, 53 år	340
504. Susanne Clemensen, D, 34 år	340
505. Lars Kaspersen, B, 36 år	339
506. Hans-Jørgen Lundbye, V, 58 år	337
507. Anna Rosbach, O, 58 år	336

Tabel 106: Kandidaterne rangordnet efter personlige stemmer den 8. februar 2005

Kandidatens navn, parti og alder	Antal personlige stemmer
508. Martin Skjødt Poulsen, O, 35 år	336
509. Poul Bernt Jensen, B, 61 år	333
510. Emilce Nielsen, Ø, 57 år	329
511. Rita Madsen, Ø, 56 år	325
512. Frank Søgaard, C, 40 år	325
513. Bodil Baagø, F, 42 år	325
514. Jakob Næsager, C, 31 år	322
515. Erik Bach, F, 45 år	320
516. Bjarke Thomassen, B, 61 år	318
517. Nikolaj Bührmann, F, 29 år	315
518. Johnny E. Balsved, C, 56 år	313
519. Mette Guldager, K, 62 år	313
520. Knud Erik Hansen, F, 60 år	309
521. Jesper Kiel, Ø, 39 år	309
522. Jonny Trapp Steffensen, C, 32 år	309
523. Henrik Nord, B, 47 år	308
524. Kersi F. Porbunderwala, V, 56 år	305
525. Peter Øhrstrøm, K, 55 år	305
526. Morten Kirk Jensen, B, 31 år	304
527. Thorsten Mikkelsen, O, 33 år	303
528. Ulf Lolk Larsen, B, 36 år	302
529. Vibeke Christensen, K, 51 år	298
530. Frederikke Gaarn-Larsen, K, 26 år	297
531. Dan Kristensen, C, 34 år	296
532. Rasmus Jarlov, C, 27 år	295
533. Peter Norsk, C, 51 år	293
534. Lisette Storm Jakobsen, K, 21 år	293
535. Eva Thisted, C, 62 år	293
536. Herluf Forchhammer, F, 49 år	290
537. Bent Christoffersen, V, 46 år	283
538. Preben Skoven, K, 61 år	283
539. Susanne Flydtkjær, Ø, 42 år	282
540. Niels I. Meyer, M, 74 år	280
541. Jørgen Ahlqvist, F, 40 år	278
542. Keld Bech, C, 49 år	278
543. Kenneth Kristensen, O, 28 år	277
544. David Munis Zepernick, B, 31 år	276
545. Jonas Norgaard Mortensen, K, 28 år	275
546. Peder Svinth, K, 51 år	272
547. Bjarne Møgelhøj, D, 60 år	271
548. Martin Andresen, C, 28 år	271
549. Lasse Højgaard, B, 55 år	269
550. Niels Kallehave, O, 56 år	268
551. Line Randa, C, 26 år	268
552. Mogens Ove Madsen, F, 50 år	264
553. Mogens Nyholm, B, 42 år	263
554. Mikkel Scheel, C, 27 år	262
555. Abdul-Wahid Pedersen, M, 51 år	261
556. Bjarne Thyregod, Ø, 47 år	261
557. Ivan Lilleng, C, 50 år	259
558. René Lundegård, O, 34 år	258
559. Winnie Ladefoged, D, 31 år	256
560. Martin Johansson, B, 51 år	255
561. Rune Heiberg Hansen, B, 28 år	254
562. David Gibson, F, 51 år	253
563. Niels Jørgensen, C, 60 år	252
564. Ulla Bello, Ø, 47 år	250

Tabel 106: Kandidaterne rangordnet efter personlige stemmer den 8. februar 2005

Kandidatens navn, parti og alder	Antal personlige stemmer
565. Thomas Clausen, Ø, 48 år	246
566. Henning Bech-Larsen, K, 47 år	244
567. Peter Sørensen, B, 59 år	243
568. Hanne Lauritsen, F, 61 år	243
569. Anders Lundt Hansen, B, 31 år	240
570. Lone Christiansen, Ø, 48 år	240
571. Anna Sigrid Pii Svane, D, 21 år	240
572. Kit Aastrup, Ø, 53 år	240
573. Jette Seidenschnur, D, 49 år	239
574. Jakob Thiemann, A, 32 år	238
575. Ole Monrad Møller, O, 38 år	237
576. Peter Fogsgaard Nielsen, A, 31 år	234
577. Hans-Jørgen Jagd, B, 45 år	234
578. Mogens Stig Nielsen, K, 54 år	231
579. Annie Lunde Hansen, D, 68 år	227
580. Gorm Gunnarsen, Ø, 42 år	226
581. Henning Holm, K, 49 år	226
582. Stine Johansen, Ø, 55 år	225
583. Jens Robdrup, K, 60 år	224
584. Casper Andersen, C, 31 år	222
585. Jeppe Trolle, B, 35 år	219
586. Thyge Enevoldsen, Ø, 52 år	219
587. Ebbe Kalnæs, D, 56 år	219
588. Katrine Toft Mikkelsen, Ø, 34 år	219
589. Bjarne Nederby Jessen, K, 60 år	218
590. Peter Linde, A, 49 år	217
591. Lars Østergaard, B, 32 år	216
592. Erik Voss, Ø, 55 år	216
593. Mogens Frederiksen, B, 52 år	213
594. Lis Kirkegaard, D, 56 år	209
595. Marwan Zobi, F, 58 år	208
596. Sarah Nørris Christensen, Ø, 26 år	206
597. Søren Pedersen, C, 37 år	205
598. Holger Sørensen, C, 34 år	204
599. Marianne Frederik, Ø, 54 år	204
600. Majbrit Berlau, Ø, 27 år	203
601. Per Kleis Bønnelycke, B, 62 år	203
602. Kim Chr. Jensen, F, 37 år	202
603. Svend Thue Damgaard, B, 39 år	197
604. Tomas Bech Madsen, B, 34 år	196
605. Michael Tersbøl, F, 43 år	195
606. Marina Willems, C, 41 år	193
607. Martin H. Wolffbrandt, C, 37 år	193
608. Maria Hørby, K, 39 år	192
609. Bernard Jeune, Ø, 61 år	192
610. Jørgen Arbo-Bæhr , Ø, 49 år	191
611. Brian Lykke, F, 45 år	190
612. Søren Grøn, K, 49 år	189
613. Finn Mejlvang Christensen, K, 47 år	188
614. Peter Jægerskou, B, 38 år	186
615. Dorrit Knudsen, A, 44 år	186
616. Holger Lomholt, F, 61 år	185
617. Judith Sabinsky, D, 50 år	183
618. Peter Hess-Nielsen, Ø, 56 år	182
619. Ingrid Marten Monsen, O, 40 år	180
620. Lars Bækgaard, M, 46 år	180
621. Philippe Marcher, V, 35 år	179

Tabel 106: Kandidaterne rangordnet efter personlige stemmer den 8. februar 2005

Kandidatens navn, parti og alder	Antal personlige stemmer
622. Kristian Øhrstrøm, K, 30 år	179
623. Torben Viktor Adelborg-Beck, O, 62 år	178
624. Thomas von Jessen, C, 47 år	175
625. Kurt Munck, Ø, 58 år	175
626. Hanne Schmidt, Ø, 57 år	173
627. Kirsten M. Andersen, D, 42 år	173
628. Sandie Langer, O, 19 år	172
629. Per Christensen, C, 64 år	171
630. Torben Jensen, K, 44 år	169
631. Peder Hvelplund, Ø, 37 år	169
632. Jan Lux, B, 54 år	165
633. Jon Gaarsmand, B, 28 år	163
634. Bjarne Eliassen, F, 55 år	163
635. Peder Meyhoff, Ø, 55 år	162
636. Claus Bøgh, C, 38 år	161
637. Claus Brodtkorb, B, 37 år	161
638. Claus Høegh-Guldberg, C, 36 år	160
639. Bjarke Friis, K, 25 år	160
640. Anne Margrethe Roesen, K, 53 år	159
641. Lars Dohn, Ø, 54 år	157
642. Filip Hove Kristensen, K, 22 år	156
643. Bent H. Jørgensen, F, 43 år	156
644. Jens Borking, Ø, 52 år	155
645. Ivan Mott, Ø, 46 år	155
646. Vagn Kvist, B, 61 år	155
647. Finn Andersen, Ø, 45 år	154
648. Erik Borregaard, C, 43 år	154
649. Bruno Jerup, Ø, 47 år	153
650. M. F. Videbæk, K, 60 år	151
651. Gorm Boe Petersen, B, 31 år	149
652. Jakob From Høeg, K, 28 år	149
653. Stig Nielsen, B, 36 år	149
654. Martin Kaasgaard, C, 30 år	149
655. Jakob Norgaard Mortensen, K, 30 år	148
656. Henrik Severin Hansen, F, 49 år	146
657. Per Ole Petersen, A, 48 år	146
658. Nuri Ünlü, D, 38 år	145
659. Jakob Erle, B, 54 år	145
660. Bent Stryhn, C, 64 år	142
661. Simon Bjerre, K, 20 år	142
662. Lasse Puertas Navarro Olsen, Ø, 24 år	142
663. Anders Friberg, O, 41 år	141
664. Gunnar Lundsgaard, K, 48 år	141
665. Kræn Blume, C, 32 år	140
666. Anders Thomsen, B, 33 år	138
667. Mogens Christian Bedsted, F, 49 år	138
668. Dan Billeskov, K, 49 år	137
669. Anders L. Andersen, F, 46 år	137
670. Jette Hedegaard, Ø, 62 år	137
671. Hanne Wahl, K, 43 år	136
672. Nils Sjøberg, B, 44 år	136
673. Inge Kofoed, Ø, 51 år	136
674. Henrik Berg, K, 38 år	135
675. Johannes W. Jakobsen, K, 47 år	135
676. Knud Erik Hermann, K, 53 år	134
677. Ela Nørsgaard, B, 59 år	133
678. Knud Erik Bæk, K, 48 år	133

Tabel 106: Kandidaterne rangordnet efter personlige stemmer den 8. februar 2005

Kandidatens navn, parti og alder	Antal personlige stemmer
679. Frank Høgholm Pedersen, C, 34 år	132
680. Peter V. Stenvang, Ø, 33 år	132
681. Susanne Chordt Hansen, K, 45 år	131
682. Svend K. Brandt, Ø, 44 år	130
683. Flemming Hansen, Ø, 54 år	128
684. Inge Østergaard, K, 57 år	128
685. Rodein Al-Hadid, D, 28 år	128
686. Anders Bøge, F, 45 år	128
687. Erling Ramme Nielsen, B, 59 år	128
688. Erik Holsko, C, 55 år	127
689. Jan Møller, C, 40 år	127
690. Jens Ole Madsen, K, 39 år	126
691. Mikkel Sarbo, B, 29 år	125
692. Michael Schøldardt, Ø, 52 år	124
693. Kjeld H. Petersen, C, 58 år	124
694. Bo Johansen, O, 40 år	122
695. Jonas Paludan, Ø, 24 år	121
696. Britta Felbøl, Ø, 58 år	121
697. Niels Helver, K, 58 år	121
698. Jeppe Juul, F, 32 år	120
699. Peter Grane, C, 35 år	119
700. Finn Skjærlund, B, 60 år	119
701. Peter Goll, F, 30 år	118
702. Mathias Kirkegaard, K, 21 år	118
703. Vilhelm Topsøe, C, 60 år	116
704. Anders Taarnby Thomsen, Ø, 50 år	116
705. Abdullah Fejzic, M, 38 år	115
706. Thake Fogh Cordt, F, 26 år	114
707. Aage Thomsen, B, 61 år	114
708. Baltser Andersen, Ø, 49 år	114
709. Signe Engelbreth Larsen, M, 24 år	114
710. Thomas Warburg, F, 38 år	113
711. Rene Bloch, Ø, 46 år	112
712. Nahid Yazdanyar, I, 38 år	111
713. Torsten B. Jakobsen, B, 41 år	111
714. Anette Nilsson, K, 41 år	110
715. Metha Kjeldsen, K, 62 år	110
716. Lone Thrane, B, 63 år	110
717. Ingrid Olsson, F, 52 år	110
718. Jack Sandbæk, K, 42 år	109
719. Henrik Qvist, Ø, 50 år	108
720. Benjamin Blender, I, 23 år	105
721. Rune Møller Stahl, Ø, 22 år	105
722. Jørgen Elikofer, A, 60 år	104
723. Khaled Mustapha, Ø, 30 år	104
724. Keld Kollerup Kvist, B, 56 år	104
725. Lubna Elahi, D, 44 år	103
726. Jørgen Randløv Madsen, Ø, 52 år	102
727. Elisabeth Christensen, D, 68 år	102
728. Peter B. Nissen, D, 58 år	102
729. Jan Møgelbjerg, M, 45 år	102
730. Carsten Stage, M, 24 år	101
731. Anders K. Brandt, Ø, 52 år	101
732. Claus Larsen, F, 47 år	100
733. Ingelise Bech Hansen, Ø, 58 år	100
734. Karen Bodil Pii Svane, D, 19 år	100
735. Peter Eckardt, Ø, 54 år	99

Tabel 106: Kandidaterne rangordnet efter personlige stemmer den 8. februar 2005

Kandidatens navn, parti og alder	Antal personlige stemmer
736. Alf Mulnæs, K, 64 år	99
737. Stine Brejner, K, 44 år	99
738. Henrik J. Møller, F, 41 år	99
739. Helge Jensen, F, 59 år	97
740. Nanna Bock, K, 55 år	95
741. Ole Riisgaard, F, 38 år	94
742. Poul Gerhard C. Kristiansen, M, 51 år	93
743. Michael Lund Markussen, K, 38 år	93
744. Ole Steen Larsen, Ø, 60 år	92
745. Mette Bloch Hansen, Ø, 27 år	91
746. Bjarke Rosenbæk Jensen, D, 28 år	91
747. Kurt Nielsen, F, 60 år	90
748. Birgit Breüner, M, 47 år	90
749. Brian Skov Nielsen, Ø, 24 år	90
750. A. Ben Haddou, D, 42 år	89
751. Tove Erla Winding-Lauesen, K, 48 år	89
752. Poul Overlund-Sørensen, F, 46 år	89
753. Sten Fyhn Mortensen, K, 43 år	89
754. Egon Laugesen, Ø, 59 år	89
755. Tonny Rajnar Jarl Borrinjaland, 1, 64 år	88
756. Mogens A. Julsdorf, Ø, 32 år	87
757. Niels Rasmussen, Ø, 53 år	87
758. Thomas S. Ammons, F, 28 år	87
759. Janus Kramer Møller, 1, 29 år	87
760. Peter Kofod, M, 25 år	86
761. Finn Ove Hansen, Ø, 46 år	86
762. Erik Thyge Nielsen, Ø, 65 år	86
763. Anders Finn Jørgensen, F, 40 år	85
764. John Littau, Ø, 51 år	84
765. Jan Jensen Bech, K, 44 år	84
766. Nikolaj Tuxen, F, 52 år	84
767. Ahmed F. Dualeh, M, 58 år	83
768. Torsten Ringgaard, F, 28 år	82
769. Tony Bech, K, 22 år	82
770. Jesper Lindgren Hejlesen, K, 28 år	81
771. Nis Bech, F, 55 år	80
772. Ole Dupont Kofod, K, 33 år	79
773. Claus Dyhrberg, K, 42 år	79
774. Hüseyin Tas, D, 52 år	79
775. Jørgen Cort Jensen, B, 67 år	78
776. Thomas Nyboe Stein, Ø, 31 år	77
777. Linda K. Clausen, D, 24 år	77
778. Lars Bo, D, 57 år	77
779. Karsten Wirring, F, 55 år	77
780. Inge Gabrielle Hansen, D, 46 år	77
781. Christian Jakobsen, D, 22 år	76
782. Hans Stengaard Jessen, K, 65 år	76
783. Niels Gjern Johansen, M, 26 år	75
784. Bente Møller, Ø, 51 år	74
785. Emrah Tuncer, D, 26 år	74
786. Kresten Andersen, F, 50 år	74
787. Søren F. Frandsen, F, 27 år	74
788. Horst Gronwald, B, 54 år	73
789. Adel Hassan, M, 47 år	72
790. Morten Pabst Petersen, Ø, 43 år	72
791. Jesper Brønnum, D, 36 år	72
792. Niklas Hessel, M, 18 år	72

Tabel 106: Kandidaterne rangordnet efter personlige stemmer den 8. februar 2005

Kandidatens navn, parti og alder	Antal personlige stemmer
793. Bjarne Nielsen, Ø, 49 år	72
794. Anne Laugesen, D, 29 år	71
795. Mona Andersen, M, 41 år	70
796. Peter Ali Nicolajsen, M, 35 år	69
797. Jeppe Hedaa, K, 40 år	69
798. Finn Hougaard, K, 55 år	69
799. Lenette G. Schultz-Knudsen, K, 19 år	68
800. Stig E. Jeppesen, M, 52 år	67
801. Brian Kjøller, K, 35 år	64
802. Tue Sylvest, M, 24 år	64
803. Nira Hove, D, 53 år	64
804. Poul N. Sørensen, F, 32 år	64
805. Flemming Gundersen, Ø, 54 år	64
806. Christian Jensen, 2, 66 år	64
807. René Vinding Christensen, Ø, 29 år	64
808. Kevin Nordmand Andersen, K, 21 år	63
809. Helle Redder, D, 35 år	63
810. Peer Wille-Jørgensen, Ø, 55 år	62
811. Ebba Bigler, M, 60 år	62
812. A. O. Andersen, D, 65 år	62
813. Birgitte Mortensen, K, 45 år	61
814. Michael D. F. Sørensen, K, 37 år	61
815. Christian Hesselberg, D, 38 år	60
816. Grethe P. Gottfredsen, D, 62 år	60
817. Jens Otto Madsen, Ø, 55 år	60
818. Christoffer Gertz Bech, M, 33 år	59
819. Birgit Skovmand, M, 66 år	59
820. Malene Brus, D, 31 år	57
821. John Erik Wagner, 1, 41 år	56
822. Ole Donbæk Jensen, Ø, 48 år	56
823. Per Frederiksen, D, 47 år	56
824. Mette Langdal, M, 46 år	56
825. Peter Ingeslev, K, 60 år	56
826. Helen Tøttrup, D, 63 år	56
827. Lars Richard Rasmussen, D, 28 år	54
828. Søren Bastholm, D, 39 år	54
829. Leyla Tamer, M, 30 år	53
830. Eskil Holm, K, 58 år	52
831. Kim Pagels, D, 47 år	52
832. Ulrich Pade, D, 44 år	52
833. Jesper Overgaard Andersen, D, 23 år	52
834. Faiza Khokhar, D, 26 år	51
835. Niels Bach, D, 53 år	51
836. Aase Heskjær, 1, 44 år	51
837. Marie-Louise From Høeg, K, 30 år	50
838. Nils Jul Gjerlev, K, 31 år	50
839. Arne Olsen, M, 80 år	50
840. Ove Dideriksen, D, 70 år	50
841. Arne Elkrog, K, 64 år	48
842. Jesper Skovsgaard Frederiksen, D, 46 år	48
843. Bent A. Jespersen, 1, 63 år	48
844. Kristian W. Jakobsen, K, 22 år	48
845. Lisbeth Ougaard, D, 52 år	46
846. Gunnar Wulff, M, 58 år	45
847. Bjarne Strømskov, D, 54 år	44
848. Bo Stoffregen, M, 68 år	44
849. Jens Ditlev Fromsejer, K, 41 år	43

Tabel 106: Kandidaterne rangordnet efter personlige stemmer den 8. februar 2005

Kandidatens navn, parti og alder	Antal personlige stemmer
850. Flemming Nielsen, D, 41 år	43
851. Jens Paul Wojczak Pihl, 1, 66 år	43
852. Jonathan Kvist Hansen, D, 28 år	43
853. Johanne Langdal Kristiansen, M, 19 år	43
854. Ejgil Kølbæk, 1, 37 år	43
855. Erik Asp, Ø, 51 år	43
856. Christina Mortensen, D, 25 år	41
857. Nikolaj Feldbech, K, 27 år	41
858. Jette Pauli, D, 64 år	41
859. Søren Harslund, K, 60 år	40
860. Torben Bangsmann, D, 59 år	40
861. Henrik Pedersen, K, 45 år	40
862. Søren Haugaard, D, 37 år	40
863. Jan Damskier, F, 55 år	39
864. Gert Broxgaard, D, 51 år	39
865. Birthe Thystrup, M, 58 år	38
866. Michael Walther, D, 42 år	38
867. Max P. Jensen, D, 36 år	38
868. Ole Sørensen, M, 49 år	37
869. Henning Borchert-Jørgensen, D, 49 år	37
870. Brian K. Schjertzer, C, 42 år	36
871. Chris Gade Oxholm Sørensen, D, 46 år	35
872. Elert Sindalsen, D, 52 år	35
873. Ulla Carstensen, M, 61 år	34
874. Ib Algot Nielsen, K, 56 år	34
875. Holger Madsen, D, 61 år	34
876. Bjarne Trampedach, D, 69 år	34
877. Heino H. Gehlsen, K, 26 år	33
878. Jan Gangborg, D, 41 år	33
879. Kurt Westermann, D, 65 år	33
880. Ivan Johansen, 3, 32 år	33
881. Morten Kabell, Ø, 34 år	31
882. Mogens von Jessen, D, 57 år	31
883. Volker Schade, D, 62 år	30
884. Carl Nissen, D, 61 år	30
885. Kaj Ove Sørensen, M, 59 år	30
886. Erwin Maria Jöhnk, D, 47 år	29
887. Bent Nøhr Risager, D, 42 år	29
888. Pernille Moll, K, 33 år	27
889. Finn G. Becker-Christensen, M, 67 år	27
890. Kim Slott Nielsen, D, 45 år	27
891. Arne Thorsen, D, 60 år	27
892. Thomas Ammitzbøll-Bach, M, 38 år	26
893. Poul Gøttrup Hansen, D, 38 år	26
894. Anders Yoon Veie Gudsø, D, 19 år	26
895. Michael Prehn, D, 54 år	25
896. Henning Nielsen, D, 64 år	25
897. Bob Madsen, D, 67 år	25
898. Alex Heick, D, 56 år	24
899. Jørgen Bruun, D, 62 år	24
900. Godfred Louis-Jensen, M, 66 år	24
901. Jørgen Villy Jensen, M, 46 år	24
902. Jan Larsen, M, 43 år	24
903. Lea Rosenkold, M, 21 år	23
904. Else Sommer, M, 62 år	23
905. Niels K. Petersen, M, 41 år	21
906. Ingolf Møller Pedersen, D, 58 år	21

Tabel 106: Kandidaterne rangordnet efter personlige stemmer den 8. februar 2005

Kandidatens navn, parti og alder	Antal personlige stemmer
907. Kim Odgaard, D, 21 år	21
908. Feride Istogu Gillesberg, 3, 45 år	20
909. Eva Rotenberg, D, 20 år	20
910. Leif Jacobsen, M, 56 år	20
911. Thormund Schmidt, M, 60 år	20
912. Johnny Lauritsen, M, 47 år	20
913. Lars Hofmann Høyer, D, 57 år	20
914. Per Lund Sørensen, D, 58 år	18
915. Ulf Kobbernagel, M, 61 år	18
916. Erik Amdi, D, 45 år	18
917. Poul Brandrup, D, 56 år	17
918. Martin Karbech Mouritsen, D, 45 år	17
919. Bent Sohn Thomsen, K, 48 år	17
920. Erik Pedersen, D, 28 år	17
921. Ebbe Carlsen, D, 71 år	17
922. Asa Sivertsen, D, 57 år	17
923. Mikkel Johannsen, M, 27 år	16
924. Kjeld I. Thomsen, M, 41 år	16
925. Steen W. E. Jakobsen, M, 46 år	16
926. Allan Holger Hansen, M, 27 år	15
927. Kurt Faber, D, 51 år	15
928. Morten L. Nielsen, M, 39 år	15
929. Jørgen Maltesen, K, 32 år	14
930. Kirsten Elise Ottosen, K, 69 år	14
931. Andreas Peters-Lehm, K, 30 år	14
932. Jesper Morville, M, 50 år	14
933. Danny Petersen, K, 54 år	14
934. Ib Strømberg Hansen, M, 57 år	13
935. Dennis Bauer, M, 43 år	13
936. Åse Clausen, 1, 60 år	12
937. Maria Ibsen, 2, 31 år	12
938. Henning Pedersen, D, 48 år	11
939. Aase Bak-Nielsen, M, 75 år	11
940. Gerda Wienberg Hansen, K, 72 år	10
941. Anders Klausen, D, 27 år	10
942. Martin Michelsen, M, 34 år	9
943. Stig Joensen, D, 41 år	8
944. Jens V. Bruun, D, 62 år	7
945. Troels Krarup Frandsen, D, 24 år	7
946. Mogens Nebelong, M, 79 år	5
947. Glenn Fischer, M, 54 år	3

Tabel 107: Valgte kandidater rangordnet efter personlig stemmeandel den 8. februar 2005

Kandidatens navn, parti og alder	Personlige stemmers procentvise andel af partiets stemmer i stor- eller amtskredsen
1. Jeppe Kofod , A, 30 år	77,27
2. Pernille Rosenkrantz-Theil , Ø, 28 år	72,30
3. Lene Espersen , C, 39 år	70,98
4. Pia Kjærsgaard , O, 57 år	67,86
5. Anders Fogh Rasmussen , V, 52 år	66,59
6. Margrethe Vestager , B, 36 år	64,44
7. Bendt Bendtsen , C, 50 år	57,88
8. Marianne Jelved , B, 61 år	52,03
9. Connie Hedegaard , C, 44 år	51,46
10. Helge Adam Møller , C, 62 år	51,20
11. Villy Søvndal , F, 52 år	49,14
12. Per Stig Møller , C, 62 år	45,75
13. Steen Gade , F, 59 år	44,63
14. Kristen Touborg , F, 61 år	44,08
15. Joan Erlandsen , V, 61 år	41,97
16. Lars Løkke Rasmussen , V, 40 år	39,51
17. Frank Aaen , Ø, 53 år	37,79
18. Kamal H. Qureshi , F, 34 år	35,76
19. Elsebeth Gerner Nielsen , B, 45 år	35,25
20. Kristian Thulesen Dahl , O, 35 år	35,12
21. Brian Mikkelsen , C, 39 år	35,03
22. Holger K. Nielsen , F, 54 år	34,96
23. Peter Skaarup , O, 40 år	34,19
24. Pernille Blach Hansen , A, 30 år	33,55
25. Kim Mortensen , A, 41 år	33,22
26. Henriette Kjær , C, 38 år	32,78
27. Lotte Bundsgaard , A, 32 år	30,70
28. Ole Sohn , F, 50 år	30,34
29. Svend Auken , A, 61 år	29,85
30. Bertel Haarder , V, 60 år	29,71
31. Jens Rohde , V, 34 år	29,27
32. Lone Dybkjær , B, 64 år	28,59
33. Anne Baastrup , F, 52 år	28,30
34. Johs. Poulsen , B, 49 år	28,14
35. Naser Khader , B, 41 år	27,77
36. Birthe Rønn Hornbech , V, 61 år	27,59
37. Søren Gade , V, 42 år	26,89
38. Louise Frevert , O, 51 år	25,57
39. Line Barfod , Ø, 40 år	25,56
40. Mogens Lykketoft , A, 59 år	25,31
41. Kristian Jensen , V, 33 år	23,84
42. Christine Antorini , A, 39 år	23,59
43. Niels Helveg Petersen , B, 66 år	23,44
44. Frank Jensen , A, 43 år	22,95
45. Christian H. Hansen , O, 41 år	22,39
46. Mogens Jensen , A, 41 år	21,61
47. Christian Mejdahl , V, 65 år	20,88
48. Henrik Sass Larsen , A, 38 år	20,84
49. Morten Helveg Petersen , B, 38 år	20,63
50. Jan Trøjborg , A, 49 år	20,48
51. Flemming Hansen , C, 65 år	20,31

Tabel 107: Valgte kandidater rangordnet efter personlig stemmeandel den 8. februar 2005

Kandidatens navn, parti og alder	Personlige stemmers procentvise andel af partiets stemmer i stor- eller amtskredsen
52. Lone Møller , A, 55 år	20,14
53. Inger Støjberg , V, 31 år	19,08
54. Søren Pind , V, 35 år	18,93
55. Mette Frederiksen , A, 27 år	18,93
56. Lars Barfoed , C, 47 år	18,87
57. Pia Kristensen , O, 51 år	18,54
58. Sandy Brinck , A, 32 år	18,10
59. Christian Wedell-Neergaard , C, 48 år	18,09
60. Anne Grete Holmsgaard , F, 56 år	17,97
61. Hans Chr. Schmidt , V, 51 år	17,73
62. Klaus Hækkerup , A, 61 år	17,52
63. Jens Chr. Lund , A, 59 år	17,34
64. Preben Rudiengaard , V, 60 år	17,30
65. Eva Kjer Hansen , V, 40 år	17,27
66. Karin Nødgaard , O, 39 år	17,16
67. Ulla Tørnæs , V, 42 år	16,81
68. Per Ørum Jørgensen , C, 34 år	16,48
69. Ole Glahn , B, 57 år	16,26
70. Jens Peter Verner , A, 57 år	16,21
71. Helle Sjelle , C, 33 år	15,98
72. Pia Gjellerup , A, 45 år	15,98
73. Simon Emil Ammitzbøll , B, 27 år	15,98
74. Frode Sørensen , A, 59 år	15,86
75. Colette Brix , O, 54 år	15,17
76. Lene Jensen , A, 40 år	14,61
77. Elisabeth Arnold , B, 63 år	14,58
78. Mette Gjerskov , A, 38 år	14,45
79. Poul Erik Christensen , B, 61 år	14,31
80. Kurt Kirkegaard , V, 51 år	14,20
81. Jesper Langballe , O, 65 år	14,03
82. Søren Krarup , O, 67 år	13,80
83. Kristian Pihl Lorentzen , V, 43 år	13,62
84. Helle Thorning-Schmidt , A, 38 år	13,24
85. Magnus Heunicke , A, 30 år	13,10
86. Svend Erik Hovmand , V, 59 år	13,07
87. Peter Christensen , V, 29 år	12,86
88. Rune Lund , Ø, 28 år	12,84
89. Inge-Lene Ebdrup , V, 29 år	12,80
90. Birthe Skaarup , O, 65 år	12,78
91. Troels Lund Poulsen , V, 28 år	12,67
92. Martin Lidegaard , B, 38 år	12,54
93. Troels Ravn , A, 43 år	12,04
94. Thomas Adelskov , A, 40 år	11,86
95. Jørn Dohrmann , O, 36 år	11,75
96. Torsten Schack Pedersen , V, 28 år	11,75
97. Jens Kirk , V, 63 år	11,69
98. Bente Dahl , B, 58 år	11,64
99. Poul Nødgaard , O, 68 år	11,63
100. Karsten Nonbo , V, 52 år	11,63
101. Rikke Hvilshøj , V, 34 år	11,52
102. Allan Niebuhr , C, 53 år	11,31

Tabel 107: Valgte kandidater rangordnet efter personlig stemmeandel den 8. februar 2005

Kandidatens navn, parti og alder	Personlige stemmers procentvise andel af partiets stemmer i stor- eller amtskredsen
103. Per Clausen , Ø, 49 år	10,56
104. Bjarne Laustsen , A, 51 år	10,54
105. Karen J. Klint , A, 57 år	10,39
106. Charlotte Fischer , B, 41 år	10,20
107. Pia Christmas-Møller , C, 44 år	9,94
108. Bent Bøgsted , O, 49 år	9,67
109. Martin Henriksen , O, 25 år	9,53
110. Jens Hald Madsen , V, 36 år	9,34
111. Lissa Mathiasen , A, 56 år	9,00
112. Morten Homann , F, 31 år	8,99
113. Flemming Damgaard Larsen , V, 53 år	8,89
114. Britta Schall Holberg , V, 63 år	8,84
115. Hans Kristian Skibby , O, 36 år	8,81
116. Ellen Trane Nørby , V, 25 år	8,78
117. Jytte Wittrock , A, 59 år	8,68
118. Erling Bonnesen , V, 49 år	8,59
119. Morten Messerschmidt , O, 24 år	8,40
120. Anne-Mette Winther Christiansen , V, 39 år	8,29
121. Lise von Seelen , A, 55 år	8,07
122. Jytte Andersen , A, 62 år	7,99
123. Pernille Vigsø Bagge , F, 30 år	7,77
124. Michael Aastrup Jensen , V, 28 år	7,61
125. Morten Østergaard , B, 28 år	7,45
126. Karen Hækkerup , A, 30 år	7,39
127. Arne Toft , A, 57 år	7,30
128. Jørgen Winther , V, 59 år	7,25
129. Charlotte Antonsen , V, 46 år	7,15
130. Troels Christensen , V, 50 år	7,12
131. Carina Christensen , C, 32 år	7,12
132. Lars Chr. Lilleholt , V, 39 år	7,11
133. Tom Behnke , C, 38 år	7,06
134. Jacob Jensen , V, 31 år	7,00
135. Jens Vibjerg , V, 56 år	6,88
136. Mia Falkenberg , O, 21 år	6,71
137. Anita Knakkegaard , O, 57 år	6,66
138. Tina Nedergaard , V, 35 år	6,54
139. Hanne Severinsen , V, 60 år	6,51
140. Carsten Hansen , A, 48 år	6,40
141. Charlotte Dyremose , C, 27 år	6,23
142. Morten Bødskov , A, 34 år	5,86
143. Niels Sindal , A, 54 år	5,70
144. Kim Andersen , V, 47 år	5,70
145. Poul Henrik Hedeboe , F, 58 år	5,63
146. Irene Simonsen , V, 46 år	5,45
147. Jan Petersen , A, 47 år	5,38
148. Ole Stavad , A, 55 år	5,37
149. Helge Sander , V, 54 år	5,36
150. Lene Hansen , A, 56 år	4,95
151. René Skau Björnsson , A, 37 år	4,88
152. Thor Pedersen , V, 59 år	4,85
153. Anne-Marie Meldgaard , A, 56 år	4,83

Tabel 107: Valgte kandidater rangordnet efter personlig stemmeandel den 8. februar 2005

Kandidatens navn, parti og alder	Personlige stemmers procentvise andel af partiets stemmer i stor- eller amtskredsen
154. Kirsten Brosbøl , A, 27 år	4,78
155. Elisabeth Geday , B, 39 år	4,51
156. Walter Christophersen , O, 53 år	4,14
157. Rasmus Prehn , A, 31 år	4,13
158. Birgitte Josefsen , V, 53 år	4,06
159. Hans Andersen , V, 30 år	4,05
160. Torben Hansen , A, 39 år	4,03
161. Leif Mikkelsen , V, 59 år	4,03
162. Poul Andersen , A, 52 år	3,48
163. Hüseyin Arac , A, 48 år	3,48
164. Claus Hjort Frederiksen , V, 57 år	3,30
165. Tina Petersen , O, 39 år	3,24
166. Per Kaalund , A, 67 år	3,04
167. Eyvind Vesselbo , V, 58 år	2,66
168. Kim Christiansen , O, 48 år	2,31
169. Jørgen Arbo-Bæhr , Ø, 49 år	2,07
170. Jakob Axel Nielsen , C, 37 år	1,85
171. Gitte Lillelund Bech , V, 36 år	1,65
172. Søren Espersen , O, 51 år	1,32
173. Mikkel Dencker , O, 29 år	1,14
174. Pia Larsen , V, 48 år	1,07
175. Marion Pedersen , V, 56 år	1,00

D. FOLKETINGSVALGET PÅ FÆRØERNE

I. Folketingsvalget på Færøerne den 8. februar 2005

Ved kongeligt åbent brev af 18. januar 2005 blev der udskrevet nyvalg til Folketinget til afholdelse i hele riget tirsdag den 8. februar 2005. Adgangen til at overlade fastsættelsen af valgdatoen på Færøerne og i Grønland til rigsombudsmændene blev ikke som hidtil udnyttet i forbindelse med valgudskrivelsen og vil for fremtiden kun blive bragt i anvendelse i helt særlige situationer.

I.1. Valgloven for Færøerne

Valget afholdtes efter reglerne i lov nr. 458 af 30. juni 1993 om folketingsvalg på Færøerne. Lovgrundlaget er uændret i forhold til valget i 2001.

I.2. Valgdistrikter. Valgbestyrelse

Færøerne udgør ét valgområde, der vælger 2 medlemmer af Folketinget. Valget forestås af en valgbestyrelse på 13 medlemmer, der udpeges af Landsstyret for 4 år ad gangen. (§§ 1, 7, 9 og 10).

Afstemningen og den foreløbige valgopgørelse foretages i de 64 valgdistrikter, der er anført i fortegnelsen til ovennævnte lov, som fortegnelsen er ændret ved bekendtgørelse nr. 506 af 13. juni 1994, bekendtgørelse nr. 792 af 17. oktober 1997, bekendtgørelse nr. 955 af 28. november 2002 og bekendtgørelse nr. 70 af 21. januar 2005. Afstemningen ledes af valgstyrelse udpeget af den pågældende kommunalbestyrelse. Valgstyrelsen fører en af valgstedets kommunalbestyrelse autoriseret afstemningsbog og bistår i øvrigt af tilfornede vælgere. (§§ 19-20).

Valgbestyrelsen træder sammen i Thorshavn senest ugedagen efter, at afstemningen har fundet sted, og foretager valgets endelige opgørelse. Valgbestyrelsens kendelser og optællingsresultater indføres i valgbogen. (§§ 10 og 65). Redegørelsen i det følgende for resultatet af folketingsvalget på Færøerne den 8. februar 2005 er udarbejdet på grundlag af de i valgbogen med bilag indeholdte oplysninger. De talmæssige oplysninger er revideret.

I.3. Antal vælgere og afgivne stemmer

Valgretsbetingelserne er følgende:

§ 2. Valgret til Folketinget har enhver, som har dansk indfødsret, er fyldt 18 år og har fast bopæl i riget, medmindre vedkommende er umyndiggjort.

§ 3. Følgende personer, der midlertidigt har taget ophold i udlandet, og de med disse personer samlevende ægtefæller anses for at have fast bopæl i riget, hvorefter loven opregner de samme 6 persongrupper som valgloven for Danmark - jf. § 2, stk. 2, som omtalt i kapitel "Almindelig redegørelse" på side 11, afsnittet "Valgret og vælgertal. Valgbarhed" på side 15.

§ 4. Ingen kan udøve valgretten uden at være optaget på valglisten.

Når valg er udskrevet, påhviler det ifølge §§ 12-18 kommunalbestyrelsen at sørge for udarbejdelse af valglisten over kommunens vælgere - for hvert distrikt, hvis kommunen er delt på sådanne. På valglisten optages vælgere, der senest 18.-dagen før valget er flyttet til kommunen, og som senest denne dag har anmeldt flytningen. Så snart valglisten er udarbejdet på grundlag af kommunens folkerogister, udsendes valgkort til vælgere.

Tabel 108 på side 234 meddeler det totale vælgertal for Færøerne ved folketingsvalgene 1979-2005, mens tabel 110 på side 235 viser vælgertallet på de enkelte kommuner ved valget den 8. februar 2005. Det totale vælgertal var i 2005 34.166 mod 33.106 i 2001, således at der er et stigning i vælgertallet på 1.060, svarende til 3,2 pct.

I alt blev der afgivet 24.966 stemmer i 2005 mod 26.498 i 2001, således at valgdeltagelsen henholdsvis var 73,07 og 80,04 pct.

I tabel 110 på side 235 viser stemmeprocenterne for de 64 valgdistrikter og 34 kommuner, at Skuø Kommune på Sandø ligger lavest med 58,5 procent og næstlavest Fuglø på Norderøerne med 65,0 procent. Højest ligger Viderejde Kommune på Norderøerne med 84,3 procent og næsthøjest Funding på Østerø med 83,3 procent. 5 af de 34 kommuner havde en stemmeprocent på over 80, 22 på 70-80 procent og 7 på 58-70 procent. Ved 2001-valget havde Fuglø Kommune på Norderøerne den laveste stemmeprocent med 62,8. Kirkebø Kommune på Sydstrømø med 91,4 havde den højeste.

Brevstemme kan stort set afgives af samme persongrupper og inden for samme tidsfrister som efter den danske valglov og reglerne om fremgangsmåde og brevstemmer, der ikke kommer i betragtning, er tilsvarende (§§ 45-60) - jf. kapitel "Almindelig redegørelse" på side 11, afsnittet "Brevstemmernes andel" på side 19.

Antal brevstemmer, der toges i betragtning, udgjorde 1.313 ifølge tabel 110 på side 235, hvilket er 5,3 pct. af de afgivne stemmer. Ved 2001-valget var brevstemmeprocenten lidt højere - nemlig 6,4. Antallet af brevstemmer, der ikke toges i betragtning, fremgår ikke af valgbogen for Færøerne. Af tabel 110 på side 235 ses, at antal brevstem-

Tabel 108: Vælgertal, afgivne stemmer m.v. ved folketingsvalgene 1979-2005

	23. oktober 1979	8. decem- ber 1981	10. januar 1984	8. septem- ber 1987	10. maj 1988	12. decem- ber 1990	21. septem- ber 1994	11. marts 1998	20. novem- ber 2001	8. februar 2005
Vælgere	28.702	30.127	30.207	32.484	32.715	33.016	30.949	31.509	33.106	34.166
Afgivne stemmer	18.781	16.696	18.418	22.385	23.012	17.956	19.278	20.842	26.498	24.966
Heraf brevstemmer	1.013	899	904	1.352	1.300	812	747	1.204	1.703	1.313
Ugyldige stemmer	80	79	73	157	100	79	103	146	105	94
- Blanke stemmer	25	27	46	81	48	41	75	86	77	35
- Andre ugyldige stemmer	55	52	27	76	52	38	28	60	28	59
Gyldige stemmer	18.701	16.617	18.345	22.228	22.912	17.877	19.175	20.696	26.393	24.872
Stemmeprocent	65,43	55,42	60,97	68,91	70,34	54,39	62,29	66,15	80,04	73,07
Brevstemmeprocent	5,39	5,38	4,91	6,04	5,65	4,52	3,87	5,78	6,43	5,26
Ugyldighedsprocent	0,43	0,47	0,40	0,70	0,43	0,44	0,53	0,70	0,40	0,38

Antal brevstemmer ikke i betragtning er uoplyst, evt. indeholdt i Andre ugyldige stemmer

mer i betragtning varierer stærkt fra kommune til kommune - nemlig fra 1,3 til 41,9 pct. af de afgivne stemmer.

Antal blanke og andre ugyldige stemmer (§ 62, stk. 1, for almindelige stemmesedler og § 62, stk. 2, for brevstemmer) udgør i følge tabel 110 på side 235 henholdsvis 35 og 59, således at ugyldighedsprocenten var 0,38 i 2005 mod 0,40 i 2001.

1.4. Partier og kandidater

En kandidat skal skriftligt anmelde sig til valg. Anmeldelsen skal for så vidt angår kandidater for et parti godkendes af dette. Anmeldelsen af en kandidat uden for partierne skal omfatte mindst 150 og højst 200 vælgere (bosatte på Færøerne) som stillere. Anmeldelsen skal indgives til valgbestyrelsens formand senest kl.18 elleve dage før valget, og den skal indeholde oplysning om, hvilket af de i Lagtinget repræsenterede partier den pågældende kandidat opstiller for, eller om vedkommende opstiller uden for partierne, samt forskellige oplysninger om kandidaten og - for så vidt angår kandidater uden for partierne - stillerne.

Vedkommende lagtingsparti skal senest kl. 18 otte dage før valget skriftligt meddele til valgbestyrelsens formand, hvilke af de opstillede kandidater partiet godkender; kandidater, der ikke godkendes, kan ikke opstille. Hvis meddelelse ikke gives, kan ingen kandidat opstille for partiet.

De godkendte kandidatopstillinger offentliggøres straks af valgbestyrelsen (§ 31), der endvidere lader det nødvendige antal stemmesedler fremstille (§ 32).

Stemmesedlen for Færøerne har stor lighed med stemmesedlen for en amtskreds i Danmark, hvor samtlige partier har opstillet alle deres kandidater sideordnet i opstillingskredsene. Partierne er fra og med 1994-valget anført på stemmesedlen med bogstavbetegnelse. I de enkelte partifelter, der er markeret ved fede streger, anføres øverst med fede typer i alfabetisk orden efter bogstavbetegnelse partinavnene og i det sidste partifelt "Uden for partierne". I hvert felt anføres under partinavnet med halvfede typer og i alfabetisk orden partiets godkendte kandidater. (§ 33). (Den alfabetiske orden for partierne på stemmesedlen bestemtes tidligere af partiernes færøske navne, hvilken or-

den er en anden end den, partiernes danske navne medfører og som tidligere - og stadigvæk i nogle tabeller - anvendtes/anvendes i valgstatistikken.)

På stemmesedlen kan vælgeren enten sætte kryds ved partinavnet - partistemme - eller ved navnet på én af kandidaterne - personlig stemme.

Tabel 109 på side 235 viser de opstillende partier og deres kandidatantal ved folketingsvalgene 1979-2005. Det samlede kandidatantal var ved 2005-valget 111 eller 19 flere end ved 2001-valget. Ved valget i 2005 opstillede de samme 6 partier som ved valget i 2001. Stigningen kan henføres til, at 5 af 6 partier opstillede flere kandidater i 2005 end i 2001, mens 1 parti opstillede færre end i 2005, og der opstillede 2 kandidater uden for partierne. De 5 af de 6 partier havde tilsammen 20 flere kandidater end i 2001. Folkeflokkens har 5 kandidater flere og Socialdemokratiet 7 flere end i 2001, Selvstyrepatriet har 4, det Republikanske Parti 1 og Centerpartiet 3 kandidater flere, mens Sambandspartiet har 3 kandidater færre.

Antal kvindelige kandidater var ved 2005-valget 33 mod 21 ved 2001-valget, således at kvindeprocenten er steget fra 22,8 til 29,7. Antallet af kvindelige kandidater er steget for 5 af de 6 partier nemlig Folkeflokkens, Sambandspartiet, Socialdemokratiet, Republikanske Parti og Selvstyrepatriet, mens det er uændret for Centerpartiet. Alle 6 partier har således opstillet kvindelige kandidater til valget i 2005.

Tabel 114 på side 242 anfører partierne og deres kandidaters navn, stilling og bopæl.

1.5. Stemmedelingen

Tabel 110 på side 235 viser, hvorledes vælger- og stemmetal inkl. brevstemmer og ugyldige stemmer fordeler sig på valgdistrikter og kommuner, mens tabel 111 på side 238 viser, hvorledes de i alt 24.872 gyldige stemmer er fordelt på de enkelte valgdistrikter og kommuner og indenfor disse på de 6 partier og de 2 kandidater uden for partierne, der opstillede ved folketingsvalget den 8. februar 2005.

Tabel 109: Opstillede og valgte kandidater ved folketingsvalgene 1979-2005

I alt/heraf kvinder	23. oktober 1979	8. decem- ber 1981	10. januar 1984	8. septem- ber 1987	10. maj 1988	12. decem- ber 1990	21. septem- ber 1994	11. marts 1998	20. novem- ber 2001	8. februar 2005
Opstillede kandidater	51/8	56/7	48/6	76/17	97/14	64/7	86/12	60/13	92/21	111/33
Folkeflokk	8/-	9/-	10/1	12/1	14/1	11/2	11/0	12/2	17/3	22/4
Kristeligt Folkeparti	8/2	10/2	-	-	15/1	9/1	17/4	-	-	-
Progrespartiet	-	-	-	10/3	10/2	-	-	-	-	-
Republikanske Parti	9/2	11/1	12/1	10/2	1/-	11/1	12/2	11/2	20/5	21/8
Sambandspartiet	8/2	9/1	8/1	16/2	25/3	17/1	25/3	18/4	26/6	23/7
Selvstyrepatriet	8/-	8/1	9/2	10/2	15/1	8/1	8/1	3/1	3/-	7/2
Socialdemokratiet	10/2	9/1	9/1	18/7	17/6	8/1	9/1	16/4	19/5	26/10
Arbejderbevægelsen	-	-	-	-	-	-	3/1	-	-	-
Centerpartiet	-	-	-	-	-	-	-	-	7/2	10/2
Uden for partierne	-	-	-	-	-	-	1/-	-	-	2/-
Valgte kandidater	2/-	2/-	2/-	2/-	2/-	2/-	2/-	2/-	2/1	2/-
Folkeflokk	-/-	-/-	1/-	1/-	1/-	1/-	1/-	1/-	-/-	1/-
Republikanske Parti	-/-	-/-	-/-	-/-	-/-	-/-	-/-	-/-	1/-	1/-
Sambandspartiet	1/-	1/-	1/-	-	1/-	-	1/-	-	1/1	-/-
Socialdemokratiet	1/-	1/-	-	1/-	-	1/-	-	1/-	-/-	-/-

Tabel 110: Vælger- og stemmetal inkl. brevstemmer og ugyldige stemmer på valgdistrikter og kommuner den 8. februar 2005

	Antal valgdistricter	Antal væl- gere	Afgivne stemmer i alt	Brev- stem- mer i be- tragning	Ugyldige stemmer			Stemme- procent	Brev- stemme- procent	Ugyldig- hedspro- cent	Gyldige stemmer i alt
					I alt	Blanke	Andre				
	(1)	(2)	(3)	(4)	(5)	(6)	(7)	(8)	(9)	(10)	(11)
FÆRØERNE I ALT	64	34.166	24.966	1.313	94	35	59	73,07	5,26	0,38	24.872
1. Norderøerne	11	4.327	3.255	183	7	3	4	75,23	5,62	0,22	3.248
Hattervig	1	17	12	4	-	-	-	70,59	33,33	-	12
Kirke	1	23	14	4	-	-	-	60,87	28,57	-	14
Husum	1	38	28	1	-	-	-	73,68	3,57	-	28
Arnefjord	1	40	38	3	-	-	-	95,00	7,89	-	38
Klaksvig	1	3.468	2.589	125	7	3	4	74,65	4,83	0,27	2.582
Haraldsund	1	54	44	2	-	-	-	81,48	4,55	-	44
Kunø	1	56	46	3	-	-	-	82,14	6,52	-	46
Fossanes	1	323	240	9	-	-	-	74,30	3,75	-	240
Mygledal	1	45	30	1	-	-	-	66,67	3,33	-	30
Svinø	1	47	32	10	-	-	-	68,09	31,25	-	32
Viderejde	1	216	182	21	-	-	-	84,26	11,54	-	182

Tabel 110: Vælger- og stemmetal inkl. brevstemmer og ugyldige stemmer på valgdistrikter og kommuner den 8. februar 2005

	Antal valgdistrikter	Antal vælgere	Afgivne stemmer i alt	Brevstemmer i betragtning	Ugyldige stemmer			Stemme-procent	Brevstemme-procent	Ugyldighedsprocent	Gyldige stemmer i alt
					I alt	Blanke	Andre				
	(1)	(2)	(3)	(4)	(5)	(6)	(7)	(8)	(9)	(10)	(11)
2. Østerø	17	7.475	5.558	247	17	3	14	74,35	4,44	0,31	5.541
Andefjord	1	129	99	5	1	-	1	76,74	5,05	1,01	98
Ejde	1	486	348	18	1	-	1	71,60	5,17	0,29	347
Eldevig	1	20	16	3	-	-	-	80,00	18,75	-	16
Fundingsfjord	1	50	32	-	1	-	1	64,00	-	3,13	31
Fuglefjord	1	1.099	789	31	2	2	-	71,79	3,93	0,25	787
Hellerne	1	24	21	2	-	-	-	87,50	9,52	-	21
Funding	1	66	55	5	-	-	-	83,33	9,09	-	55
Gjov	1	45	38	7	-	-	-	84,44	18,42	-	38
Gøte	1	721	557	25	1	1	-	77,25	4,49	0,18	556
Lervig	1	607	490	32	1	-	1	80,72	6,53	0,20	489
Tofte	1	834	646	24	7	-	7	77,46	3,72	1,08	639
Runevig	1	1.818	1.320	59	1	-	1	72,61	4,47	-8	1.319
Selletræ	1	89	58	1	1	-	1	65,17	1,72	1,72	57
Strender	1	634	459	12	-	-	-	72,40	2,61	-	459
Skålebotn	1	67	43	-	-	-	-	64,18	-	-	43
Skåle	1	447	347	18	-	-	-	77,63	5,19	-	347
Ørebakke	1	339	240	5	1	-	1	70,80	2,08	0,42	239
3. Nordstrømø	8	2.732	1.962	56	6	5	1	71,82	2,85	0,31	1.956
Haldersvig	1	141	100	6	1	1	-	70,92	6,00	1,00	99
Tjørnevig	1	56	47	-	-	-	-	83,93	-	-	47
Kollefjord	1	681	465	13	1	1	-	68,28	2,80	0,22	464
Kvalvig	1	287	199	1	1	-	1	69,34	0,50	0,50	198
Kvivig	1	407	301	4	-	-	-	73,96	1,33	-	301
Saksen	1	25	18	-	-	-	-	72,00	-	-	18
Thorsvig	1	202	157	2	1	1	-	77,72	1,27	0,64	156
Vestmanna	1	933	675	30	2	2	-	72,35	4,44	0,30	673
4. Sydstrømø	7	12.732	9.287	416	42	21	21	72,94	4,48	0,45	9.245
Hestø	1	35	29	4	-	-	-	82,86	13,79	-	29
Velbestad	1	148	130	8	1	-	1	87,84	6,15	0,77	129
Nolsø	1	205	130	8	-	-	-	63,41	6,15	-	130
Kalbak	1	150	122	2	-	-	-	81,33	1,64	-	122
Thorshavn	1	10.927	7.880	353	37	17	20	72,11	4,48	0,47	7.843
Arge	1	1.250	983	41	4	4	-	78,64	4,17	0,41	979
Nordredal	1	17	13	-	-	-	-	76,47	-	-	13
5. Vågø	6	2.105	1.540	72	6	1	5	73,16	4,68	0,39	1.534
Bø	1	50	43	3	-	-	-	86,00	6,98	-	43
Gåsedal	1	14	11	-	-	-	-	78,57	-	-	11
Midvåg	1	770	577	17	3	-	3	74,94	2,95	0,52	574
Myggenæs	1	20	12	6	-	-	-	60,00	50,00	-	12
Sandevåg	1	539	410	14	3	1	2	76,07	3,41	0,73	407
Sørvåg	1	712	487	32	-	-	-	68,40	6,57	-	487
6. Sandø	6	1.063	773	83	5	-	5	72,72	10,74	0,65	768
Dal	1	38	33	1	-	-	-	86,84	3,03	-	33
Husevig	1	81	56	6	-	-	-	69,14	10,71	-	56
Sand	1	424	327	27	1	-	1	77,12	8,26	0,31	326
Skopen	1	331	234	17	-	-	-	70,69	7,26	-	234
Skuø	1	53	31	13	1	-	1	58,49	41,94	3,23	30
Skålevig	1	136	92	19	3	-	3	67,65	20,65	3,26	89

Tabel 110: Vælger- og stemmetal inkl. brevstemmer og ugyldige stemmer på valgdistrikter og kommuner den 8. februar 2005

	Antal valgdistrikter	Antal vælgere	Afgivne stemmer i alt	Brevstemmer i betragtning	Ugyldige stemmer			Stemme-procent	Brevstemme-procent	Ugyldighedsprocent	Gyldige stemmer i alt
					I alt	Blanke	Andre				
	(1)	(2)	(3)	(4)	(5)	(6)	(7)	(8)	(9)	(10)	(11)
7. Suderø	9	3.732	2.591	256	11	2	9	69,43	9,88	0,42	2.580
Famien	1	93	69	4	-	-	-	74,19	5,80	-	69
Kvalbø	1	492	349	50	1	-	1	70,93	14,33	0,29	348
Sandvig	1	86	67	6	3	-	3	77,91	8,96	4,48	64
Tverå	1	1.355	906	96	4	2	2	66,86	10,60	0,44	902
Hove	1	93	73	12	-	-	-	78,49	16,44	-	73
Porkere	1	264	215	24	-	-	-	81,44	11,16	-	215
Lopra	1	91	72	5	-	-	-	79,12	6,94	-	72
Sumbø	1	213	154	18	2	-	2	72,30	11,69	1,30	152
Våg	1	1.045	686	41	1	-	1	65,65	5,98	0,15	685
Færøske kommuner i alt	64	34.166	24.966	1.313	94	35	59	73,07	5,26	0,38	24.872
Thorshavn	8	13.413	9.752	429	43	22	21	72,71	4,40	0,44	9.709
Klaksvig	3	3.553	2.657	129	7	3	4	74,78	4,86	0,26	2.650
Runevig	6	2.531	1.857	85	3	-	3	73,37	4,58	0,16	1.854
Tverå	1	1.355	906	96	4	2	2	66,86	10,60	0,44	902
Fuglefjord	2	1.123	810	33	2	2	-	72,13	4,07	0,25	808
Våg	1	1.045	686	41	1	-	1	65,65	5,98	0,15	685
Vestmanna	1	933	675	30	2	2	-	72,35	4,44	0,30	673
Næs	1	834	646	24	7	-	7	77,46	3,72	1,08	639
Sjov	2	723	517	13	1	-	1	71,51	2,51	0,19	516
Midvåg	1	770	577	17	3	-	3	74,94	2,95	0,52	574
Gøte	1	721	557	25	1	1	-	77,25	4,49	0,18	556
Sørvåg	4	796	553	41	-	-	-	69,47	7,41	-	553
Lervig	1	607	490	32	1	-	1	80,72	6,53	0,20	489
Kvalbø	2	578	416	56	4	-	4	71,97	13,46	0,96	412
Sandevåg	1	539	410	14	3	1	2	76,07	3,41	0,73	407
Ejde	1	486	348	18	1	-	1	71,60	5,17	0,29	347
Kvivig	1	407	301	4	-	-	-	73,96	1,33	-	301
Sand	1	424	327	27	1	-	1	77,12	8,26	0,31	326
Skopen	1	331	234	17	-	-	-	70,69	7,26	-	234
Sunda	7	1.095	799	21	4	2	2	72,97	2,63	0,50	795
Sumbø	2	304	226	23	2	-	2	74,34	10,18	0,88	224
Kvannesund	1	323	240	9	-	-	-	74,30	3,75	-	240
Porkere	1	264	215	24	-	-	-	81,44	11,16	-	215
Viderejde	1	216	182	21	-	-	-	84,26	11,54	-	182
Skålevig	1	136	92	19	3	-	3	67,65	20,65	3,26	89
Husevig	2	119	89	7	-	-	-	74,79	7,87	-	89
Hove	1	93	73	12	-	-	-	78,49	16,44	-	73
Kunø	2	110	90	5	-	-	-	81,82	5,56	-	90
Famien	1	93	69	4	-	-	-	74,19	5,80	-	69
Funding	1	66	55	5	-	-	-	83,33	9,09	-	55
Skuø	1	53	31	13	1	-	1	58,49	41,94	3,23	30
Husum	1	38	28	1	-	-	-	73,68	3,57	-	28
Svinø	1	47	32	10	-	-	-	68,09	31,25	-	32
Fuglø	2	40	26	8	-	-	-	65,00	30,77	-	26

Tabel 111: Partiernes stemmetal på valgdistrikter og kommuner den 8. februar 2005

	A. Folkeflokken (1)	B. Sambands- partiet (2)	C. Socialdemo- kratiet (3)	D. Selvstyre- partiet (4)	E. Republikan- ske Parti (5)	H. Centerpar- tiet (6)	Uden for partier- ne (7)	I alt (8)
FÆRØERNE I ALT	5.997	5.333	5.518	585	6.301	829	309	24.872
1. Nordøerne	1.237	465	598	89	694	128	37	3.248
Hattervig	7	-	2	-	3	-	-	12
Kirke	5	2	1	4	1	1	-	14
Husum	4	9	11	-	4	-	-	28
Arnefjord	14	2	4	-	14	4	-	38
Klaksvig	991	380	461	79	534	106	31	2.582
Haraldsund	6	4	6	-	26	1	1	44
Kunø	7	2	6	3	25	3	-	46
Fossanes	91	39	48	2	48	11	1	240
Mygledal	7	2	8	-	12	-	1	30
Svinø	8	8	6	-	10	-	-	32
Viderejde	97	17	45	1	17	2	3	182
2. Østerø	1.173	1.586	954	183	1.321	250	74	5.541
Andefjord	23	17	24	13	19	-	2	98
Ejde	80	84	57	4	101	19	2	347
Eldevig	1	7	8	-	-	-	-	16
Fundingsfjord	1	2	8	3	16	-	1	31
Fuglefjord	185	196	133	11	236	10	16	787
Hellerne	-	3	8	-	7	2	1	21
Funding	10	7	15	3	18	2	-	55
Gjov	7	10	4	-	15	2	-	38
Gøte	147	104	139	7	134	21	4	556
Lervig	132	80	124	11	125	14	3	489
Tofte	89	327	81	8	100	23	11	639
Runevig	333	327	135	97	310	98	19	1.319
Selletræ	4	31	5	-	14	1	2	57
Streder	70	190	63	15	83	33	5	459
Skålebotn	5	3	6	-	16	11	2	43
Skåle	47	90	111	7	74	14	4	347
Ørebakke	39	108	33	4	53	-	2	239
3. Nordstrømø	441	467	407	23	538	45	35	1.956
Haldersvig	15	24	31	1	24	1	3	99
Tjørnevig	8	6	14	2	15	1	1	47
Kollefjord	114	87	93	3	137	23	7	464
Kvalvig	80	50	22	3	34	4	5	198
Kvivig	35	76	67	6	109	3	5	301
Saksen	8	4	-	-	6	-	-	18
Thorsvig	34	28	39	1	49	1	4	156
Vestmanna	147	192	141	7	164	12	10	673
4. Sydstrømø	2.171	1.682	1.954	248	2.786	298	106	9.245
Hestø	7	2	6	1	7	6	-	29
Velbestad	28	14	14	3	69	1	-	129
Nolsø	42	17	23	2	39	3	4	130
Kalbak	37	10	9	7	48	6	5	122
Thorshavn	1.814	1.414	1.720	202	2.366	240	87	7.843
Arge	237	223	182	33	252	42	10	979
Nordredal	6	2	-	-	5	-	-	13

Tabel 111: Partiernes stemmetal på valgdistrikter og kommuner den 8. februar 2005

	A. Folkeflokken (1)	B. Sambands- partiet (2)	C. Socialdemo- kratiet (3)	D. Selvstyre- partiet (4)	E. Republikan- ske Parti (5)	H. Centerpar- tiet (6)	Uden for partier- ne (7)	I alt (8)
5. Vågø	415	466	287	18	273	59	16	1.534
Bø	23	7	5	1	4	2	1	43
Gåsedal	7	-	1	-	2	-	1	11
Midvåg	133	198	110	4	94	29	6	574
Myggenæs	3	6	-	-	3	-	-	12
Sandevåg	127	105	59	4	99	10	3	407
Sørvåg	122	150	112	9	71	18	5	487
6. Sandø	192	99	240	12	211	11	3	768
Dal	11	-	20	-	2	-	-	33
Husevig	42	5	2	1	6	-	-	56
Sand	94	34	72	-	119	7	-	326
Skopen	26	29	104	4	65	3	3	234
Skuø	4	10	9	-	6	1	-	30
Skålevig	15	21	33	7	13	-	-	89
7. Suderø	368	568	1.078	12	478	38	38	2.580
Famien	5	23	20	1	20	-	-	69
Kvalbø	87	101	103	-	44	9	4	348
Sandvig	4	10	29	-	19	-	2	64
Tverå	120	162	460	5	123	20	12	902
Hove	6	20	29	-	15	-	3	73
Porkere	26	27	137	1	14	5	5	215
Lopra	10	5	23	-	33	-	1	72
Sumbø	13	27	70	2	38	-	2	152
Våg	97	193	207	3	172	4	9	685

Tabel 111: Partiernes stemmetal på valgdistrikter og kommuner den 8. februar 2005

	A. Folkeflokk (1)	B. Sambands- partiet (2)	C. Socialdemo- kratiet (3)	D. Selvstyre- partiet (4)	E. Republikan- ske Parti (5)	H. Centerpar- tiet (6)	Uden for partier- ne (7)	I alt (8)
Færøske kommuner i alt	5.997	5.333	5.518	585	6.301	829	309	24.872
Thorshavn	2.285	1.769	2.047	251	2.923	321	113	9.709
Klaksvig	1.012	384	473	79	560	110	32	2.650
Runevig	410	446	292	120	435	123	28	1.854
Tverå	120	162	460	5	123	20	12	902
Fuglefjord	185	199	141	11	243	12	17	808
Våg	97	193	207	3	172	4	9	685
Vestmanna	147	192	141	7	164	12	10	673
Næs	89	327	81	8	100	23	11	639
Sjov	74	221	68	15	97	34	7	516
Midvåg	133	198	110	4	94	29	6	574
Gøte	147	104	139	7	134	21	4	556
Sørvåg	155	163	118	10	80	20	7	553
Lervig	132	80	124	11	125	14	3	489
Kvalbø	91	111	132	-	63	9	6	412
Sandevåg	127	105	59	4	99	10	3	407
Ejde	80	84	57	4	101	19	2	347
Kvivig	35	76	67	6	109	3	5	301
Sand	94	34	72	-	119	7	-	326
Skopen	26	29	104	4	65	3	3	234
Sunda	191	230	143	11	196	9	15	795
Sumbø	23	32	93	2	71	-	3	224
Kvannesund	91	39	48	2	48	11	1	240
Porkere	26	27	137	1	14	5	5	215
Viderejde	97	17	45	1	17	2	3	182
Skålevig	15	21	33	7	13	-	-	89
Husevig	53	5	22	1	8	-	-	89
Hove	6	20	29	-	15	-	3	73
Kunø	13	6	12	3	51	4	1	90
Famien	5	23	20	1	20	-	-	69
Funding	10	7	15	3	18	2	-	55
Skuø	4	10	9	-	6	1	-	30
Husum	4	9	11	-	4	-	-	28
Svinø	8	8	6	-	10	-	-	32
Fuglø	12	2	3	4	4	1	-	26

Tabel 112 på side 241 belyser for Færøerne i alt partiernes absolutte og relative stemmefordeling ved folketingsvalgene 1987-2005. Ved 2005-valget fik Det Republikanske Parti det højeste stemmetal med 6.301 eller 25,3 pct., hvorefter fulgte Folkeflokket med 5.997 stemmer eller 24,1 pct., Socialdemokratiet med 5.518 stemmer eller 22,2 pct., Sambandspartiet med 5.333 stemmer eller 21,4 pct., Centerpartiet med 829 stemmer eller 3,3 pct. og Selvstyrepartiet med 585 stemmer eller 2,4 pct. Kandidaterne uden for partierne opnåede tilsammen 309 stemmer eller 1,3 pct.

I forhold til 2001 havde Sambandspartiet en relativ tilbagegang på 5,9 procentenheder og Socialdemokratiet på 1,2 procentenheder, mens de øvrige partier havde en relativ fremgang. Størst fremgang havde Folkeflokket med 3,6 procentenheder, derefter Centerpartiet med en fremgang

på 1,1 procentenheder, Selvstyrepartiet med 0,7 og Republikanske Parti med 0,4 procentenheder.

Af de 24.872 gyldige stemmer var 1.480 partistemmer og 23.392 personlige stemmer, således at den personlige stemmeprocent ved 2005-valget blev 94,0 mod 89,4 ved 2001-valget. Den højeste personlige stemmeprocent har Folkeflokket med 97,4, og derefter følger Republikanske Parti med 96,2 pct, mens Selvstyrepartiet med 93,8, Socialdemokratiet med 93,4 pct., Centerpartiet med 89,9 pct., og Sambandspartiet med 88,7 ligger under gennemsnittet på 94,0 pct.

Alle 6 partier har i 2005 i forhold til 2001-valget en højere personlig stemmeprocent. Selvstyrepartiet har den største stigning med 7,4 procentenheder. Socialdemokratiet har mindste stigning i personlig stemmeprocent med 2,1 procentenheder.

Tabel 112: Partiernes absolutte og relative stemmefordeling og personlige stemmeandel 1987-2005

	8. september 1987		10. maj 1988		12. december 1990		21. september 1994		11. marts 1998		20. november 2001		8. februar 2005	
	Antal	Pct.	Antal	Pct.	Antal	Pct.	Antal	Pct.	Antal	Pct.	Antal	Pct.	Antal	Pct.
Gyldige stemmer	22.228	100,0	22.912	100,0	17.877	100,0	19.175	100,0	20.696	100,0	26.393	100,0	24.872	100,0
Folkeflokk	6.411	28,8	5.655	24,7	4.582	25,6	4.159	21,7	5.569	26,9	5.417	20,5	5.997	24,1
Kristeligt Folkeparti	-	-	891	3,9	285	1,6	467	2,4	-	-	-	-	-	-
Progrespartiet	438	2,0	321	1,4	-	-	-	-	-	-	-	-	-	-
Republikanske Parti	3.478	15,7	4.690	20,5	2.377	13,3	1.798	9,4	4.325	20,9	6.578	24,9	6.301	25,3
Sambandspartiet	5.345	24,0	5.597	24,4	4.558	25,5	4.304	22,4	4.510	21,8	7.208	27,3	5.333	21,4
Selvstyrepatriet	1.070	4,8	897	3,9	1.240	6,9	469	2,4	1.603	7,7	434	1,7	585	2,4
Socialdemokratiet	5.486	24,7	4.861	21,2	4.835	27,1	3.729	19,5	4.689	22,7	6.187	23,4	5.518	22,2
Arbejderbevægelsen	-	-	-	-	-	-	3.118	16,3	-	-	-	-	-	-
Centerpartiet	-	-	-	-	-	-	-	-	-	-	569	2,2	829	3,3
Uden for partierne	-	-	-	-	-	-	1.131	5,9	-	-	-	-	309	1,3
Personlige stemmer	20.140	90,6	21.332	93,1	16.777	93,8	17.737	92,5	18.992	91,8	23.608	89,4	23.392	94,0
Folkeflokk	6.078	94,8	5.410	95,7	4.472	97,6	3.968	95,4	5.381	96,6	5.138	94,9	5.842	97,4
Kristeligt Folkeparti	-	-	870	97,7	276	96,9	448	95,9	-	-	-	-	-	-
Progrespartiet	398	90,9	305	95,0	-	-	-	-	-	-	-	-	-	-
Republikanske Parti	3.183	91,5	4.422	94,3	2.213	93,1	1.649	91,7	3.856	89,2	6.033	91,7	6.064	96,2
Sambandspartiet	4.552	85,2	4.961	88,6	4.136	90,7	3.662	85,1	3.819	84,7	5.920	82,1	4.731	88,7
Selvstyrepatriet	983	91,9	839	93,5	1.187	95,7	426	90,8	1.537	95,9	375	86,4	549	93,8
Socialdemokratiet	4.946	90,1	4.525	93,1	4.493	92,9	3.526	94,6	4.399	93,8	5.648	91,3	5.152	93,4
Arbejderbevægelsen	-	-	-	-	-	-	2.927	93,9	-	-	-	-	-	-
Centerpartiet	-	-	-	-	-	-	-	-	-	-	494	86,8	745	89,9
Uden for partierne	-	-	-	-	-	-	1.131	100,0	-	-	-	-	309	100,0

I.6. Mandatfordelingen - valgte og stedfortrædere

Fordelingen af de to folketingsmandater for Færøerne opgøres efter d'Hondts metode, dvs. ved at dividere de totale stemmetal for de enkelte partier og for de enkelte kandidater uden for partierne med 1 og med 2, og den største af de således fremkomne kvotienter giver det parti eller den kandidat uden for partierne, den er tilfaldet, ret til det første mandat, mens den næststørste kvotient giver ret til det andet mandat. Er to kvotienter lige store afgøres valget

ved lodtrækning, som foretages af valgbestyrelsen (§ 66, stk. 2).

Er et eller begge mandater tilfaldet et eller to partier, erklæres den eller de af partiets kandidater for valgt, der har opnået flest personlige stemmer. Har flere opnået lige mange stemmer, foretages lodtrækning (§ 66, stk 3).

Stedfortrædere for de valgte kandidater, der opstiller for et parti, er partiets øvrige kandidater i rækkefølge efter deres personlige stemmer. (§ 67). Valgets endelige udfald anføres i valgbogen.

Tabel 113: De 2 mandaters fordeling på partier (og eventuelle kandidater uden for partierne) den 8. februar 2005

	A. Folkeflokk	B. Sambands- partiet	C. Socialdemo- kratiet	D. Selvstyrepatri- et	E. Republikan- ske Parti	H. Centerpartiet
	(1)	(2)	(3)	(4)	(5)	(6)
Færøerne i alt	5.997	5.333	5.518	585	6.301	829
1. kvot. ved divisor 1	² 5.997	5.333	5.518	585	¹ 6.301	829
2. kvot. ved divisor 2	2.999	2.667	2.759	293	3.151	415
Mandater	1	-	-	-	1	-

Tabel 113 på side 241 viser mandatberegningerne ifølge § 66, stk. 2, for valget den 8. februar 2005. Republikanske Parti har den højeste kvotient og Folkeflokk den næsthøjeste, og de to partier får således hver et mandat. I

forhold til 2001-valget bevarede Republikanske Parti sit mandat, mens det andet mandat er gået fra Sambandspartiet til Folkeflokk, jf. tabel 109 på side 235, der viser mandatfordelingen ved folketingsvalgene 1979-2005.

Tabel 114 på side 242 anfører de sammentalte stemmetal for Færøerne af hvert partis partistemmer og af de personlige stemmer for hver enkelt af partiets kandidater. Republikanske Parti fik det første mandat, og af dette partis kandidater har Høgni Hoydal opnået det højeste personlige stemmetal med 2.798, eller 46,1 pct. af partiets personlige stemmer. Høgni Hoydal blev således genvalgt, mens partiets øvrige kandidater blev stedfortrædere i den anførte rækkefølge.

Folkeflokken fik det andet mandat, og af dette partis kandidater har Anfinn Kallsberg det højeste personlige stemmetal med 3.270, eller 56,0 pct. af partiets personlige stemmer. Anfinn Kallsberg blev således nyvalgt. Partiets øvrige kandidater blev stedfortrædere i den anførte rækkefølge.

Ved valget i 2001 gik det andet færøske mandat til Sambandspartiets Lisbeth L. Petersen.

Tabel 114: Kandidaternes stemmetal samt kandidatudvælgelsen den 8. februar 2005

	Færøerne		
	Stemmer i alt	Valgt nr.	Stedfortræder nr.
A. Folkeflokken			
Óli Breckmann, lagtingsmedlem, Argir	998		1
Bergur Bærendsen, byrådsmedlem, Øravíkarlið	31		18
Bjarni Djurholm, landsstyremedlem, Hoyvík	123		5
Tummas í Garói, overlæge, Tórshavn	60		12
Hanna Jensen, lærer, Norðagøta	53		14
Kjartan I. Joensen, lagtingsmedlem, Leirvík	62		11
Anfinn Kallsberg, lagtingsmedlem, Viðareiði	3.270	1	
Jógvan við Keldu, landsstyremedlem, Klaksvík	51		15
Poul D. Klemmentsen, bonde, Sandur	25		19
Jógvan á Lakjuni, landsstyremedlem, Fuglafjørður	154		4
Poul Michelsen, lagtingsmedlem, Tórshavn	71		9
Jákup Mikkelsen, lagtingsmedlem, Klaksvík	88		7
Bjarti Mohr, erhvervsdrivende, Tórshavn	57		13
Jørgen Niclasen, lagtingsmedlem, Sørvágur	221		2
Óli Nolsøe, agronom, Dalur	14		21
Annika Olsen, byrådsmedlem, Tórshavn	200		3
Ingi Olsen, bankassistent, Vestmanna	37		16
Ragnar S. Olsen, direktør, Søldarfjørður	36		17
Rúna Sivertsen, nyhedsskribent, Streymnes	87		8
Jacob Vestergaard, politimand, Akkrar	110		6
Hjördis Viberg, postansat, Toftir	24		20
Heðin Zachariassen, lagtingsmedlem, Streymnes	70		10
<i>Personlige stemmer</i>	5.842		
<i>Partistemmer</i>	155		
Stemmer i alt	5.997		

Tabel 114: Kandidaternes stemmetal samt kandidatudvælgelsen den 8. februar 2005

	Færøerne		
	Stemmer i alt	Valgt nr.	Stedfor- træder nr.
B. Sambandspartiet			
Helgi Abrahamsen, sekretær, Strendur	163		
Hans Arne Bertholdsen, maskinemester, Klaksvík	50		
Svenning Borg, fisker, Vágur	33		
Johan Dahl, lagtingsmedlem, Vágur	232		
Marjus Dam, lagtingsmedlem, Miðvágur	147		
Erikka Elttør, ekspedient, Klaksvík	13		
Olav Enomoto, lagtingsmedlem, Vestmanna	100		
Atli Hansen, direktør, Norðagøta	47		
Edva Jacobsen, bankassistent, Fuglafjørður	84		
John Kári Jacobsen, skipper, Hvannasund	39		
Edmund Joensen, lagtingsmedlem, Oyrarbakki	1.313		
Betta Joensen, lærer, Klaksvík	40		
Kaj Leo Johannesen, lagtingsmedlem, Tórshavn	1.133		
Bjørn Kalsø, landsstyremedlem, Syðradalur	244		
Marja Lamhauge, ingeniør, Lambareiði	40		
Høgni Mikkelsen, byrådsmedlem, Høgvík	63		
Gunnar Nattestad, studerende, Sandavágur	57		
Bárður Nielsen, landsstyremedlem, Vestmanna	269		
Alfred Olsen, lagtingsmedlem, Saltnes	368		
Marjun Olsen, sygehjælper, Tvøroyri	39		
Beate L. Samuelsen, byrådsmedlem, Tórshavn	88		
Jaspur Vang, politimand, Tvøroyri	121		
Eyðna Vidtfeldt, studerende, Tórshavn	48		
<i>Personlige stemmer</i>	4.731		
<i>Partistemmer</i>	602		
Stemmer i alt	5.333		

Tabel 114: Kandidaternes stemmetal samt kandidatudvælgelsen den 8. februar 2005

	Færøerne		
	Stemmer i alt	Valgt nr.	Stedfortræder nr.
C. Socialdemokratiet			
Sigríður Abrahamsen, studerende, Fuglafjørður	24		
Thomas Arabo, ingeniør, Signabøur	59		
Rigmor Dam, lærer, Tórshavn	59		
Soffi Egholm, psykoterapeut, Leynar	25		
Jóannes Eidesgaard, lagmand, Tvøroyri	1.183		
Birgir Hansen, kystfisker, Sørvágur	55		
Sunleiv Højgaard, postbud, Runavík	24		
Sylvester Jacobsen, smedemester, Skáli	100		
Katrin Dahl Jakobsen, lærer, Tórshavn	270		
Björg Joensen, tekniker, Tórshavn	19		
Elin Heðinsdóttir, sagsbehandler, Tórshavn	117		
Randi í Jórvalsstovu, forkvinde, Leirvík	28		
Vilhelm Johannesen, lagtingsmedlem, Klaksvík	91		
John Johannessen, lagtingsmedlem, Tórshavn	1.102		
Gerhard Lognberg, lagtingsmedlem, Skopen	101		
Napoleon Magnussen, borgmester, Miðvágur	31		
Kristian Magnussen, lagtingsmedlem, Tórshavn	91		
Birgir Mohr, fuldmægtig, Sandur	16		
Helena Dam á Neystabø, direktør, Tórshavn	1.119		
Jonhild Andreassen Nielsen, ekspedient, Tvøroyri	56		
Henrik Old, lagtingsmedlem, Vágur	55		
Andrias Petersen, lagtingsmedlem, Syðrugøta	189		
Eyðgunn Samuelsen, byrådsmedlem, Klaksvík	53		
Mamy Dahl Sørensen, bygderådsmedlem, Viðareiði	112		
Mikkjal Sørensen, bygderådsmedlem, Porkeri	110		
Hans Pauli Torkilssonur Strøm, landsstyremedlem, Vestmanna	63		
<i>Personlige stemmer</i>	5.152		
<i>Partistemmer</i>	366		
Stemmer i alt	5.518		
D. Selvstyrepartiet			
Hans Jacob Hermansen, kørelærer, Tórshavn	26		
Kári P. Højgaard, lagtingsmedlem, Saltangará	184		
Malan Johansen, økonomichef, Tórshavn	220		
Óli á Deild Olsen, direktør, Tórshavn	32		
Kenneth Rasmussen, leder, Saltangará	11		
Maiken Skaðenni, sagsbehandler, Klaksvík	26		
Jógvan Skorheim, handelslærling, Klaksvík	50		
<i>Personlige stemmer</i>	549		
<i>Partistemmer</i>	36		
Stemmer i alt	585		

Tabel 114: Kandidaternes stemmetal samt kandidatudvælgelsen den 8. februar 2005

	Færøerne		
	Stemmer i alt	Valgt nr.	Stedfortræder nr.
E. Republikanske Parti			
Jóannes Eliassen, kemiingeniør, Leirvík	20		13
Kristbjørg Toftegaard, sygeplejerske, Skáli	24		12
Tórbjørn Jacobsen, kaptajn, Glyvrar	1.080		1
Heini O. Heinesen, borgmester, Kunoy	176		5
Karsten Hansen, lagtingsmedlem, Klaksvík	138		7
Signy Hansen, fiskefabrikarbejder, Klaksvík	20		14
Heidi Petersen, lagtingsmedlem, Vestmanna	114		8
Niklái Petersen, skibsfører, Kollafjørður	34		10
Sunniva Kollslíð, kontorassistent, Hvalvík	18		17
Dánjal Jákup Jakobsen, maskinsmed, Skálavík	16		18
Maiken Krabenhøft, vikar, Skopun	20		15
Hergeir Nielsen, lagtingsmedlem, Vágur	155		6
Jón Guttusen, programmør, Trongisvágur	15		19
Annita á Friðriksmørk, lagtingsmedlem, Hoyvík	444		3
Høgni Hoydal, lagtingsmedlem, Hoyvík	2.798	1	
Kristina Háfoss, økonom, Hoyvík	183		4
Martin Dam, erhvervsdrivende, Kaldbak	14		20
Rubek Lillaa, studerende, Tórshavn	20		16
Sjúrdur Skaale, cand.scient.pol., Tórshavn	713		2
Tórhallur Áslaksson, bygningskonstruktør, Argir	25		11
Maria Jacobsen, kontorassistent, Tórshavn	37		9
<i>Personlige stemmer</i>	6.064		
<i>Partistemmer</i>	237		
Stemmer i alt	6.301		
H. Centerpartiet			
Charlotta á Váli Olsen, leder, Tórshavn	27		
Jenis av Rana, læge, Tórshavn	349		
Frank Jacobsen, buschauffør, Tórshavn	10		
Bill Justinussen, lagtingsmedlem, Glyvrar	237		
Vinjard Johansen, leder, Eiði	34		
Arni Abrahamsen, bogholder, Glyvrar	23		
Jan Højgaard, studerende, Toftir	11		
Jórvan Mortensen, leder, Klaksvík	16		
Mia av Kák Joensen, vikar, Sørvágur	27		
Fimmbogi M. Poulsen, arbejdsmand, Hvannasund	11		
<i>Personlige stemmer</i>	745		
<i>Partistemmer</i>	84		
Stemmer i alt	829		
1. Uden for partierne			
Johan Dalsgaard, studerende, Válur	289		
<i>Personlige stemmer</i>	289		
<i>Partistemmer</i>	0		
Stemmer i alt	289		
2. Uden for partierne			
Rúni Ellingsgaard, chauffør, Tórshavn	20		
<i>Personlige stemmer</i>	20		
<i>Partistemmer</i>	0		
Stemmer i alt	20		

E. FOLKETINGSVALGET I GRØNLAND

I. Folketingsvalget i Grønland den 8. februar 2005 (Endelig opgørelse)

Ved kongeligt åbent brev af 18. januar 2005 blev der udskrevet nyvalg til Folketinget til afholdelse i hele riget tirsdag den 8. februar 2005. Adgangen til at overlade fastsættelsen af valgdatoen på Færøerne og i Grønland til rigsombudsmændene blev ikke som hidtil udnyttet i forbindelse med valgudskrivelsen og vil for fremtiden kun blive bragt i anvendelse i helt særlige situationer.

I.1. Valgloven for Grønland

Valget afholdtes efter reglerne i lov nr. 845 af 21. december 1988 om folketingsvalg i Grønland, som ændret ved lov nr. 877 af 24. november 1993 og lov nr. 822 af 25. november 1998. Valgloven med ændringer er bekendtgjort som lovebekendtgørelse nr. 255 af 28. april 1999. Lovgrundlaget er uændret i forhold til valget i 2001.

I.2. Valgkredse. Valgets ledelse

Grønland udgør ved folketingsvalg ét valgområde, der vælger 2 medlemmer af Folketinget. (§ 7, jf. § 1). Valget ledes af Rigsombudsmanden i Grønland.

I hver af Grønlands 18 kommuner forestås valget af en valgbestyrelse på mindst 3 medlemmer med kommunalbestyrelsens formand som født formand. Hver kommune omfatter 1 til 8 valgkredse - i alt 76, jf. bilaget til loven. (Bilaget til loven, dvs. fortegnelsen over valgkredse, er ændret ved lovændringen i 1998 samt ved bekendtgørelse nr. 428 af 28. maj 2001 og nr. 956 af 1. november 2001.) En valgkreds kan være opdelt i afstemningsdistrikter. For hver valgkreds henholdsvis afstemningsdistrikt udpeger kommunalbestyrelsen en afstemningsleder. Afstemningslederen fører en af kommunalbestyrelsen autoriseret valgbook. Det samlede resultat for kommunen opgøres i valgbestyrelsens valgbook. Den samlede opgørelse af valgets foreløbige og endelige resultat forestås af Rigsombudsmanden og indgår i valgboøgerne for Grønland (§ 58 og § 62, stk. 2). Redegørelsen i det følgende for folketingsvalget i Grønland den 8. februar 2005 er udarbejdet på grundlag af de i den endelige valgbook indeholdte oplysninger. De talmæssige oplysninger er revideret.

I.3. Antal vælgere og afgivne stemmer

Valgretsbetingelserne er følgende:

§ 2. Valgret til Folketinget har enhver, som har dansk indfødsret, er fyldt 18 år og har fast bopæl i riget, medmindre vedkommende er umyndiggjort.

§ 3. Følgende personer, der midlertidigt har taget ophold i udlandet, og de med disse personer samlevende ægtefæller eller samleverer anses for at have fast bopæl i riget, hvorefter loven opregner de samme 6 persongrupper som valgloven for Danmark - jf. § 2, stk. 2, som omtalt i kapitel "Almindelig redegørelse" på side 11, afsnittet "Valgret og vælgertal. Valgbarhed" på side 15.

§ 4. Ingen kan udøve valgret uden at være optaget på valglisten.

Ifølge § 14 skal vælgere, der er tilmeldt folkeregistret for Grønland uden for den kommunale inddeling, optages på valglisten i Nuuk (Godthåb).

Hvert år i januar måned udarbejder kommunalbestyrelsen en hovedliste over kommunens vælgere - for hvert valg- og afstemningsdistrikt, hvis kommunen er delt i sådanne. Valglisterne udarbejdes på grundlag af kommunens folkeregister og gælder fra 1. marts til udgangen af februar det følgende år. På hovedlisten optages dels de personer, der har valgret den 1. marts, dels de personer, der i løbet af det år, for hvilket valglisten gælder, vil komme til at opfylde aldersbetingelsen for valgret, og som den 1. marts opfylder de øvrige valgretsbetingelser. Der føres en tilflytterliste over vælgere, der i årets løb tilflytter kommunen og har anmeldt flytningen til folkeregistret. Valglisterne fremlægges i 2 uger i februar måned. Kommunalbestyrelsens afgørelse i sager vedrørende indsigelser om fejl i valglisten kan indbringes for Rigsombudsmanden. For at en tilflytter kan udøve valgret, skal vedkommende være optaget på tilflytterlisten senest 18.-dagen før valgdagen.

Tabel 115 på side 248 meddeler det totale vælgertal, afgivne stemmer m.v. for Grønland ved folketingsvalgene 1979-2005, mens tabel 116 på side 248 viser vælger- og stemmetal inklusiv ugyldige stemmer på de enkelte kommuner og valgkredse ved valget den 8. februar 2005. Det totale vælgertal var ved 2005-valget 39.447 mod 38.710 i 2001, således at stigningen i vælgertallet var 737 eller 1,9 pct.

I alt blev der afgivet 23.525 stemmer i 2005 mod 23.819 i 2001, således at valgdeltagelsen henholdsvis var 59,6 og 61,5 pct. Tabel 116 på side 248 anfører for de 18 kommuner og de enkelte valgkredse stemmeprocenterne, der har en spredning på kommuneniveau fra 40,0 til 70,3 procent uden nogen markant ophobning; den laveste stemmeprocent har Ivittuut med 40,0 og den højeste Thule med 70,3 pct.; Ivittuut havde i 2001 ligeledes den laveste med 31,8 og Thule ligeledes den højeste med 72,7 pct.

Tabel 115: Vælgertal, afgivne stemmer m.v. ved folketingsvalgene 1979-2005

	23. oktober 1979	8. decem- ber 1981	10. januar 1984	8. septem- ber 1987	10. maj 1988	12. decem- ber 1990	21. septem- ber 1994	11. marts 1998	20. novem- ber 2001	8. februar 2005
Vælgere	30.191	32.466	34.448	37.800	38.301	39.511	38.113	38.155	38.710	39.447
Afgivne stemmer	15.192	19.803	22.028	16.980	22.168	20.080	22.360	24.177	23.819	23.525
Ugyldige stemmer	957	925	633	934	1.169	741	765	891	559	417
- Blanke stemmer	238	226	128	170	216	185	306	135	335	185
- Andre ugyldige stemmer	719	699	505	764	953	556	459	756	224	232
Gyldige stemmer	14.235	18.878	21.395	16.046	20.999	19.339	21.595	23.286	23.260	23.108
Stemmeprocent	50,32	61,00	63,95	44,92	57,88	50,82	58,67	63,37	61,53	59,64
Ugyldighedsprocent	6,30	4,67	2,87	5,50	5,27	3,69	3,42	3,69	2,35	1,77

Bemærk: Der foreligger ikke oplysninger om brevstemmer.

Tabel 116: Vælger- og stemmetal inkl. ugyldige stemmer på kommuner og valgkredse den 8. februar 2005

	Antal valg- kredse	Antal vælgere	Afgivne stemmer i alt	Brev- stem- mer i betragt- ning	Ugyldige stemmer			Stem- mepro- cent	Brev- stem- mepro- cent	Ugyl- dig- heds- procent	Gyldige stemmer i alt
					I alt	Blanke	Andre				
	(1)	(2)	(3)	(4)	(5)	(6)	(7)	(8)	(9)	(10)	(11)
GRØNLAND I ALT	76	39.447	23.525	-	417	185	232	59,64	-	1,77	23.108
Nanortalik	6	1.634	1.010	-	27	5	22	61,81	-	2,67	983
Aappilattoq	1	106	68	-	3	2	1	64,15	-	4,41	65
Narsaq Kujalleq (Frederiksdal)	1	79	56	-	-	-	-	70,89	-	-	56
Nanortalik	1	1.027	586	-	16	2	14	57,06	-	2,73	570
Tasiusaq	1	62	40	-	-	-	-	64,52	-	-	40
Ammassavik (Sletten)	1	67	41	-	1	-	1	61,19	-	2,44	40
Alluitsup Paa (Sydprøven)	1	293	219	-	7	1	6	74,74	-	3,20	212
Julianehåb	5	2.467	1.609	-	29	17	12	65,22	-	1,80	1.580
Saarloq	1	40	30	-	-	-	-	75,00	-	-	30
Eqalugaarsuit	1	88	75	-	1	1	-	85,23	-	1,33	74
Qaqortoq (Julianehåb)	1	2.269	1.471	-	28	16	12	64,83	-	1,90	1.443
Tasiluk	1	27	4	-	-	-	-	14,81	-	-	4
Qassimiut	1	43	29	-	-	-	-	67,44	-	-	29
Narsaq	4	1.501	1.001	-	15	6	9	66,69	-	1,50	986
Igaliku	1	38	18	-	-	-	-	47,37	-	-	18
Narsarsuaq	1	126	88	-	3	1	2	69,84	-	3,41	85
Qassiarsuk	1	72	50	-	-	-	-	69,44	-	-	50
Narsaq	1	1.265	845	-	12	5	7	66,80	-	1,42	833
Ivittuut	1	150	60	-	2	1	1	40,00	-	3,33	58
Ivittuut	1	150	60	-	2	1	1	40,00	-	3,33	58
Frederikshåb	2	1.390	775	-	9	2	7	55,76	-	1,16	766
Arsuk	1	105	74	-	4	-	4	70,48	-	5,41	70
Paamiut (Frederikshåb)	1	1.285	701	-	5	2	3	54,55	-	0,71	696
Godthåb	4	10.871	6.308	-	148	78	70	58,03	-	2,35	6.160
Qeqertarsuatsiaat (Fiskenæsset)	1	191	146	-	1	1	-	76,44	-	0,68	145
Nuuk (Godthåb)	1	10.374	6.073	-	146	76	70	58,54	-	2,40	5.927
Kapisillit	1	70	41	-	-	-	-	58,57	-	-	41
Pituffik	1	236	48	-	1	1	-	20,34	-	2,08	47
Sukkertoppen	4	2.480	1.412	-	21	5	16	56,94	-	1,49	1.391
Atammik	1	128	104	-	1	1	-	81,25	-	0,96	103
Napasoq	1	77	56	-	-	-	-	72,73	-	-	56
Maniitsoq (Sukkertoppen)	1	1.990	1.044	-	19	4	15	52,46	-	1,82	1.025
Kangaamiut	1	285	208	-	1	-	1	72,98	-	0,48	207

Tabel 116: Vælger- og stemmetal inkl. ugyldige stemmer på kommuner og valgkredse den 8. februar 2005

	Antal valgkredse	Antal vælgere	Afgivne stemmer i alt	Brevstemmer i betragtning	Ugyldige stemmer			Stemprocent	Brevstemprocent	Ugyldighedsprocent	Gyldige stemmer i alt
					I alt	Blanke	Andre				
	(1)	(2)	(3)	(4)	(5)	(6)	(7)	(8)	(9)	(10)	(11)
Holsteinsborg	4	4.184	2.392	-	40	25	15	57,17	-	1,67	2.352
Itilleq	1	80	51	-	-	-	-	63,75	-	-	51
Sarfanguaq	1	80	55	-	-	-	-	68,75	-	-	55
Sisimiut (Holsteinsborg)	1	3.655	2.070	-	29	18	11	56,63	-	1,40	2.041
Kangerlussuaq	1	369	216	-	11	7	4	58,54	-	5,09	205
Kangaatsiaq	5	908	622	-	4	3	1	68,50	-	0,64	618
Attu	1	192	149	-	1	1	-	77,60	-	0,67	148
Niaqornaarsuk	1	196	136	-	-	-	-	69,39	-	-	136
Iginniarfik	1	43	32	-	-	-	-	74,42	-	-	32
Ikerasaarsuk	1	66	51	-	-	-	-	77,27	-	-	51
Kangaatsiaq	1	411	254	-	3	2	1	61,80	-	1,18	251
Egedesminde	3	2.380	1.352	-	21	8	13	56,81	-	1,55	1.331
Aasiaat (Egedesminde)	1	2.231	1.249	-	21	8	13	55,98	-	1,68	1.228
Kitsissuarsuit (Hunde Ejland)	1	67	55	-	-	-	-	82,09	-	-	55
Akunnaaq	1	82	48	-	-	-	-	58,54	-	-	48
Christianshåb	2	990	661	-	12	7	5	66,77	-	1,82	649
Ikamiut	1	53	42	-	-	-	-	79,25	-	-	42
Qasigiannuguit (Christianshåb)	1	937	619	-	12	7	5	66,06	-	1,94	607
Jakobshavn	5	3.476	2.139	-	45	19	26	61,54	-	2,10	2.094
Ilimanaq (Clashavn)	1	68	48	-	-	-	-	70,59	-	-	48
Ilulissat (Jakobshavn)	1	3.162	1.911	-	43	18	25	60,44	-	2,25	1.868
Oqaatsut (Rodebay)	1	32	27	-	-	-	-	84,38	-	-	27
Qeqertaq, Ilulissat	1	95	63	-	1	-	1	66,32	-	1,59	62
Saqqaq	1	119	90	-	1	1	-	75,63	-	1,11	89
Godhavn	2	727	487	-	10	3	7	66,99	-	2,05	477
Qeqertarsuaq (Godhavn)	1	693	455	-	9	3	6	65,66	-	1,98	446
Kangerluk (Diskofjord)	1	34	32	-	1	-	1	94,12	-	3,13	31
Uummannaq	8	1.702	1.096	-	16	3	13	64,39	-	1,46	1.080
Niaqornat	1	53	39	-	-	-	-	73,58	-	-	39
Qaarsut	1	132	90	-	1	1	-	68,18	-	1,11	89
Uummannaq	1	949	567	-	10	2	8	59,75	-	1,76	557
Ikerasak	1	169	119	-	3	-	3	70,41	-	2,52	116
Saattut	1	167	109	-	1	-	1	65,27	-	0,92	108
Ukkusissat	1	120	85	-	-	-	-	70,83	-	-	85
Illorsuit	1	56	42	-	1	-	1	75,00	-	2,38	41
Nuugaatsiaq	1	56	45	-	-	-	-	80,36	-	-	45
Upernavik	8	1.824	1.095	-	6	-	6	60,03	-	0,55	1.089
Upernavik	1	760	411	-	2	-	2	54,08	-	0,49	409
Upernavik Kujalleq (Søndre Upernavik)	1	117	72	-	-	-	-	61,54	-	-	72
Kangersuatsiaq (Prøven)	1	143	107	-	1	-	1	74,83	-	0,93	106
Aappilattoq, Upernavik	1	120	83	-	1	-	1	69,17	-	1,20	82
Innaarsuit	1	142	101	-	-	-	-	71,13	-	-	101
Tasiusaq, Upernavik	1	191	113	-	-	-	-	59,16	-	-	113
Nuussuaq (Kraulshavn)	1	121	78	-	1	-	1	64,46	-	1,28	77
Kullorsuaq	1	230	130	-	1	-	1	56,52	-	0,77	129
Thule	5	549	386	-	3	1	2	70,31	-	0,78	383
Qaanaaq (Thule)	1	424	297	-	2	1	1	70,05	-	0,67	295
Savissivik	1	49	39	-	1	-	1	79,59	-	2,56	38
Moriusaq	1	17	13	-	-	-	-	76,47	-	-	13
Siorapaluk	1	45	30	-	-	-	-	66,67	-	-	30
Qeqertaq	1	14	7	-	-	-	-	50,00	-	-	7

Tabel 116: Vælger- og stemmetal inkl. ugyldige stemmer på kommuner og valgkredse den 8. februar 2005

	Antal valgkredse	Antal vælgere	Afgivne stemmer i alt	Brevstemmer i betragtning	Ugyldige stemmer			Stemprocent	Brevstemprocent	Ugyldighedsprocent	Gyldige stemmer i alt
					I alt	Blanke	Andre				
	(1)	(2)	(3)	(4)	(5)	(6)	(7)	(8)	(9)	(10)	(11)
Ammassalik	6	1.877	885	-	9	2	7	47,15	-	1,02	876
Isortoq	1	67	24	-	2	-	2	35,82	-	8,33	22
Tiniteqilaaq	1	103	46	-	-	-	-	44,66	-	-	46
Tasiilaq	1	1.148	496	-	7	2	5	43,21	-	1,41	489
Kulusuk (Kap Dan)	1	199	79	-	-	-	-	39,70	-	-	79
Kuummiut	1	234	150	-	-	-	-	64,10	-	-	150
Sermiligaaq	1	126	90	-	-	-	-	71,43	-	-	90
Scoresbysund	2	337	235	-	-	-	-	69,73	-	-	235
Ittoqqortoormit (Scoresbysund)	1	331	232	-	-	-	-	70,09	-	-	232
Itserajivit (Kap Hope)	1	6	3	-	-	-	-	50,00	-	-	3

Brevstemmer kan afgives af nogenlunde de samme persongrupper, som efter den danske valglov. Den almindelige tidsfrist er fra 3 måneder før valgets afholdelse, mens den i Danmark er på 3 uger. Reglerne om fremgangsmåden ved brevstemmeafgivning og om brevstemmer, der ikke kommer i betragtning, svarer til de danske. (§§ 42-52).

Valgbogen for Grønland indeholder ingen oplysninger om brevstemmetallet.

Antal ugyldige stemmer i alt udgør 417, heraf 185 blanke og 232 andre ugyldige (§ 54, stk. 1, for almindelige stemmesedler og § 54, stk. 2, for brevstemmer). Ugyldighedsprocenten er 1,8. Af tabel 116 på side 248 fremgår det, at Ivittuut Kommune med 3,3 pct. har den højeste ugyldighedsprocent og Scoresbysund Kommune med 0,0 pct. den laveste. I 2001 havde Scoresbysund med 10,5 pct. den højeste ugyldighedsprocent, mens Kangaatsiaq Kommune med 0,6 havde den laveste.

1.4. Partier og kandidater

En person, der vil anmelde sig som kandidat til valget, kan enten opstille som kandidat for et parti, der er repræsenteret i Grønlands Landsting, eller som kandidat uden for partierne. En kandidat, der vil opstille for et parti, skal godkendes af dette. En kandidat, der opstiller uden for partierne, skal anbefales af mindst 100 vælgere i Grønland som stillere. Anmeldelsen skal indgives til formanden for en valgbestyrelse senest kl. 12 elleve dage før valgdagen (§ 27, stk. 1). Anmeldelsen skal indeholde oplysning om, hvilket af de i Landstinget repræsenterede partier den pågældende kandidat opstiller for, eller om vedkommende opstiller uden for partierne, samt forskellige oplysninger om kandidaten og - for så vidt angår kandidater uden for partierne - stillerne. Vedkommende landstingsparti skal senest inden udløbet af fristen for kandidatanmeldelser skriftligt meddele til Rigsombudsmanden, hvilke kandidater partiet kan godkende. Kandidater, der ikke godkendes af partiet, kan ikke opstille til valget. To eller flere kandidater,

der opstiller uden for partierne, kan anmelde at støtte hinanden i et kandidatforbund og skal ved deres underskrift godkende kandidatforbundet. En kandidat kan ikke deltage i mere end ét kandidatforbund.

De godkendte kandidatopstillinger og anmeldte kandidatforbund skal straks efter fristens udløb meddeles til Rigsombudsmanden, der bekendtgør navnene på de opstillede kandidater samt eventuelt indgåede kandidatforbund (§ 31). Rigsombudsmanden tilvejebringer stemmesedler til brug ved afstemningen. På stemmesedlerne skal være trykt ordet "Folketingsvalg" på dansk og grønlandsk (§ 33).

Stemmesedlen, der benyttes ved fremmøde på afstemningsstederne og til brevstemmeafgivning, er ens. Vælgeren udfylder stemmesedlen med navnet på et parti, der har opstillet kandidater til valget, eller navnet på den kandidat, han/hun ønsker indvalgt i Folketinget (jf. § 37, stk. 1).

Tabel 117 på side 251 viser, at der ved 2005-valget opstillede i alt 16 kandidater, hvoraf 6 var kvinder. 3 af de 4 partier, der opstillede kandidater, Atassut, Inuit Ataqatigiit og Siumut, deltog også i folketingsvalget i 2001, mens Demokraatit opstillede for første gang. Ved 2005-valget deltog 2 kandidater uden for partierne, der indgik i et kandidatforbund. Ved 2001-valget deltog 4 kandidater uden for partierne, hvoraf de 2 indgik i et kandidatforbund og de 2 andre i et andet.

I tabel 122 på side 257 meddeles for hver kandidat navn, stilling og bopæl, samt hvilket parti kandidaten opstiller for, eller om kandidaten står uden for partierne.

1.5. Stemmedelingen

Tabel 118 på side 251 belyser, hvorledes de i alt 23.108 gyldige stemmer ved folketingsvalget den 8. februar 2005 var fordelt på de enkelte kommuner og valgkredse og inden for disse på de 4 partier, der opstillede kandidater, samt på kandidaterne uden for partierne. Partiernes stemmetal er fordelt på partistemmer og personlige stem-

Tabel 117: Opstillede og valgte kandidater ved folketingsvalgene 1979-2005

I alt/heraf kvinder	23. oktober 1979	8. decem- ber 1981	10. januar 1984	8. septem- ber 1987	10. maj 1988	12. decem- ber 1990	21. septem- ber 1994	11. marts 1998	20. novem- ber 2001	8. februar 2005
Opstillede kandidater	9/1	9/-	8/-	9/1	8/2	9/3	8/1	14/3	13/4	16/6
Akulliit Partiat	-/-	-/-	-/-	-/-	-/-	-/-	1/-	1/-	-/-	-/-
Atassut	4/1	4/-	3/-	3/-	3/1	3/1	3/-	4/2	3/1	4/2
Inuit Ataqatigiit	-/-	-/-	2/-	2/1	2/1	3/2	-/-	3/-	3/2	4/2
Issittup Partia	-	-	-	2/-	1/-	1/-	-/-	-/-	-/-	-/-
Siumut	3/-	3/-	3/-	2/-	2/-	1/-	-/-	3/1	3/1	4/2
Sulissartut Partiat	2/-	-/-	-/-	-/-	-/-	-/-	-/-	-/-	-/-	-/-
Demokraatit	-/-	-/-	-/-	-/-	-/-	-/-	-/-	-/-	-/-	2/-
Uden for partierne	-/-	2/-	-/-	-/-	-/-	1/-	4/1	3/-	4/-	2/-
Personlige stedfortrædere	18/6	18/6	16/5	18/2	16/4	16/7	16/5	28/9	-/-	-/-
Akulliit Partiat	-/-	-/-	-/-	-/-	-/-	-/-	2/-	2/-	-/-	-/-
Atassut	8/3	8/2	6/2	6/1	6/1	5/2	6/3	8/2	-/-	-/-
Inuit Ataqatigiit	-/-	-/-	4/2	4/1	4/2	6/2	-/-	6/3	-/-	-/-
Issittup Partia	-	-	-	4/-	2/-	2/1	-/-	-/-	-/-	-/-
Siumut	6/3	6/3	6/1	4/-	4/1	2/1	-/-	6/2	-/-	-/-
Sulissartut Partiat	4/-	-/-	-/-	-/-	-/-	-/-	-/-	-/-	-/-	-/-
Uden for partierne	-/-	4/1	-/-	-/-	-/-	1/1	8/2	6/2	-/-	-/-
Valgte kandidater	2/-	2/-	2/-	2/-	2/-	2/-	2/-	2/1	2/-	-/-
Atassut	1/-	1/-	1/-	1/-	1/-	1/-	1/-	1/1	-/-	-/-
Inuit Ataqatigiit	-/-	-/-	-/-	-/-	-/-	-/-	1/-	-/-	1/-	1/-
Siumut	1/-	1/-	1/-	1/-	1/-	1/-	-/-	1/-	1/-	1/-
Uden for partierne	-/-	-/-	-/-	-/-	-/-	-/-	1/-	-/-	-/-	-/-

Ved 1981-valget var de 2 kandidater uden for partierne i kandidatforbund. Ved 1994-valget var de 4 kandidater uden for partierne i kandidatforbund. Ved 1998-valget indgik 2 af de 3 kandidater uden for partierne i kandidatforbund.

mer i alt. Tabel 119 på side 253 viser kandidaternes personlige stemmer fordelt på kommuner og valgkredse.

Tabel 118: Partiernes stemmetal på kommuner og valgkredse den 8. februar 2005

	Atassut			Demokraatit			Inuit Ataqatigiit			Siumut			Uden for partierne		
	Per- sonli- ge stem- mer	Par- tistem- mer	Gyldi- ge stem- mer i alt	Per- sonli- ge stem- mer	Par- tistem- mer	Gyldi- ge stem- mer i alt	Per- sonli- ge stem- mer	Par- tistem- mer	Gyldi- ge stem- mer i alt	Per- sonli- ge stem- mer	Par- tistem- mer	Gyldi- ge stem- mer i alt	Per- sonli- ge stem- mer	Par- tistem- mer	Gyldi- ge stem- mer i alt
GRØNLAND I ALT	3.646	135	3.781	4.639	285	4.924	5.670	115	5.785	7.594	181	7.775	843	-	843
Nanortalik	154	2	156	127	5	132	266	3	269	399	5	404	22	-	22
Aappilattoq	9	-	9	-	-	-	10	-	10	46	-	46	-	-	-
Narsaq Kujalleq (Frederiksdal)	7	-	7	6	-	6	20	-	20	23	-	23	-	-	-
Nanortalik	101	1	102	93	5	98	140	2	142	211	2	213	15	-	15
Tasiusaq	2	1	3	2	-	2	16	-	16	19	-	19	-	-	-
Ammassavik (Sletten)	2	-	2	2	-	2	9	1	10	24	-	24	2	-	2
Alluitsup Paa (Sydprøven)	33	-	33	24	-	24	71	-	71	76	3	79	5	-	5
Julianehåb	206	7	213	314	15	329	409	7	416	580	17	597	25	-	25
Saarloq	3	-	3	1	-	1	2	-	2	23	-	23	1	-	1
Eqalugaarsuit	11	-	11	4	1	5	21	1	22	34	-	34	2	-	2
Qaqortoq (Julianehåb)	187	7	194	303	14	317	377	5	382	512	16	528	22	-	22
Tasiluk	1	-	1	1	-	1	1	-	1	-	1	1	-	-	-
Qassimiut	4	-	4	5	-	5	8	1	9	11	-	11	-	-	-
Narsaq	228	6	234	137	13	150	246	4	250	333	9	342	10	-	10
Igaliku	6	-	6	2	-	2	7	-	7	3	-	3	-	-	-
Narsarsuaq	10	2	12	25	3	28	22	-	22	21	-	21	2	-	2
Qassiarsuk	19	-	19	2	1	3	8	-	8	19	1	20	-	-	-
Narsaq	193	4	197	108	9	117	209	4	213	290	8	298	8	-	8

Tabel 118: Partiernes stemmetal på kommuner og valgkredse den 8. februar 2005

	Atassut			Demokraatit			Inuit Ataqatigiit			Siumut			Uden for partierne		
	Personlige stemmer	Partistemmer	Gyldige stemmer i alt	Personlige stemmer	Partistemmer	Gyldige stemmer i alt	Personlige stemmer	Partistemmer	Gyldige stemmer i alt	Personlige stemmer	Partistemmer	Gyldige stemmer i alt	Personlige stemmer	Partistemmer	Gyldige stemmer i alt
Ivittuut	6	1	7	40	1	41	2	-	2	6	2	8	-	-	-
Ivittuut	6	1	7	40	1	41	2	-	2	6	2	8	-	-	-
Frederikshåb	136	8	144	92	9	101	228	5	233	259	8	267	21	-	21
Arsuk	7	-	7	8	-	8	22	-	22	31	-	31	2	-	2
Paamiut (Frederikshåb)	129	8	137	84	9	93	206	5	211	228	8	236	19	-	19
Godthåb	715	34	749	1.947	133	2.080	1.645	36	1.681	1.541	40	1.581	69	-	69
Qeqertarsuatsiaat (Fiskenæsset)	26	-	26	19	-	19	30	-	30	68	1	69	1	-	1
Nuuk (Godthåb)	679	33	712	1.899	130	2.029	1.602	35	1.637	1.446	38	1.484	65	-	65
Kapisillit	2	-	2	8	-	8	8	-	8	21	-	21	2	-	2
Pituffik	8	1	9	21	3	24	5	1	6	6	1	7	1	-	1
Sukkertoppen	338	8	346	173	8	181	259	11	270	561	6	567	27	-	27
Atammik	20	-	20	8	-	8	29	2	31	44	-	44	-	-	-
Napasoq	15	-	15	2	-	2	11	-	11	24	2	26	2	-	2
Maniitsoq (Sukkertoppen)	233	6	239	152	8	160	195	7	202	399	4	403	21	-	21
Kangaamiut	70	2	72	11	-	11	24	2	26	94	-	94	4	-	4
Holsteinsborg	339	10	349	499	37	536	569	10	579	809	27	836	52	-	52
Itilleq	1	-	1	3	2	5	12	1	13	32	-	32	-	-	-
Sarfannuaq	2	-	2	4	-	4	15	-	15	32	-	32	2	-	2
Sisimiut (Holsteinsborg)	308	7	315	410	31	441	494	9	503	712	23	735	47	-	47
Kangerlussuaq	28	3	31	82	4	86	48	-	48	33	4	37	3	-	3
Kangaatsiaq	157	7	164	60	-	60	127	1	128	223	4	227	39	-	39
Attu	45	2	47	6	-	6	23	-	23	64	-	64	8	-	8
Niaqornaarsuk	46	2	48	12	-	12	25	-	25	45	-	45	6	-	6
Iginniarfik	10	-	10	6	-	6	3	-	3	5	1	6	7	-	7
Ikerasaarsuk	-	-	-	4	-	4	18	-	18	28	1	29	-	-	-
Kangaatsiaq	56	3	59	32	-	32	58	1	59	81	2	83	18	-	18
Egedesminde	256	10	266	173	13	186	534	8	542	281	6	287	50	-	50
Aasiaat (Egedesminde)	215	10	225	166	13	179	511	8	519	259	6	265	40	-	40
Kitsissuarsuit (Hunde Ejland)	28	-	28	3	-	3	7	-	7	14	-	14	3	-	3
Akunnaaq	13	-	13	4	-	4	16	-	16	8	-	8	7	-	7
Christianshåb	116	5	121	86	3	89	140	3	143	253	3	256	40	-	40
Ikamiut	8	1	9	2	-	2	16	1	17	10	-	10	4	-	4
Qasigiannugit (Christianshåb)	108	4	112	84	3	87	124	2	126	243	3	246	36	-	36
Jakobshavn	230	10	240	385	21	406	396	10	406	694	20	714	328	-	328
Ilimanaq (Claushavn)	2	-	2	4	-	4	4	2	6	22	1	23	13	-	13
Ilulissat (Jakobshavn)	210	10	220	367	21	388	362	8	370	578	16	594	296	-	296
Oqaatsut (Rodebay)	2	-	2	5	-	5	4	-	4	11	1	12	4	-	4
Qeqertaq, Ilulissat	7	-	7	4	-	4	8	-	8	35	1	36	7	-	7
Saqqaq	9	-	9	5	-	5	18	-	18	48	1	49	8	-	8
Godhavn	106	1	107	52	3	55	147	2	149	150	4	154	12	-	12
Qeqertarsuaq (Godhavn)	104	1	105	50	3	53	140	2	142	132	4	136	10	-	10
Kangerluk (Diskofjord)	2	-	2	2	-	2	7	-	7	18	-	18	2	-	2
Uummannaq	190	5	195	144	7	151	186	7	193	501	5	506	35	-	35
Niaqornat	8	-	8	4	-	4	4	-	4	23	-	23	-	-	-
Qaarsut	19	-	19	5	-	5	11	-	11	51	-	51	3	-	3
Uummannaq	93	3	96	96	5	101	122	4	126	211	5	216	18	-	18
Ikerasak	24	-	24	6	-	6	16	-	16	65	-	65	5	-	5
Saattut	23	-	23	16	-	16	15	3	18	48	-	48	3	-	3
Ukkusissat	15	-	15	7	-	7	9	-	9	53	-	53	1	-	1
Illorsuit	6	2	8	1	-	1	7	-	7	21	-	21	4	-	4
Nuugaatsiaq	2	-	2	9	2	11	2	-	2	29	-	29	1	-	1

Tabel 118: Partiernes stemmetal på kommuner og valgkredse den 8. februar 2005

	Atassut			Demokraatit			Inuit Ataqatigiit			Siumut			Uden for partierne		
	Personlige stemmer	Partistemmer	Gyldige stemmer i alt	Personlige stemmer	Partistemmer	Gyldige stemmer i alt	Personlige stemmer	Partistemmer	Gyldige stemmer i alt	Personlige stemmer	Partistemmer	Gyldige stemmer i alt	Personlige stemmer	Partistemmer	Gyldige stemmer i alt
Upernavik	168	8	176	163	11	174	215	3	218	458	9	467	54	-	54
Upernavik	91	6	97	72	7	79	71	2	73	136	3	139	21	-	21
Upernavik Kujalleq (Søndre Upernavik)	3	-	3	6	-	6	10	-	10	51	-	51	2	-	2
Kangersuatsiaq (Prøven)	17	-	17	6	-	6	30	-	30	49	-	49	4	-	4
Aappilattoq, Upernavik	16	1	17	13	2	15	11	1	12	36	-	36	2	-	2
Innaarsuit	13	-	13	15	-	15	24	-	24	38	1	39	10	-	10
Tasiusaq, Upernavik	16	-	16	27	2	29	13	-	13	47	3	50	5	-	5
Nuussuaq (Kraulshavn)	2	1	3	11	-	11	34	-	34	25	-	25	4	-	4
Kullorsuaq	10	-	10	13	-	13	22	-	22	76	2	78	6	-	6
Thule	85	8	93	39	1	40	76	3	79	141	4	145	26	-	26
Qaanaaq (Thule)	66	8	74	28	-	28	61	3	64	107	4	111	18	-	18
Savissivik	3	-	3	2	-	2	8	-	8	24	-	24	1	-	1
Moriusaq	3	-	3	2	-	2	3	-	3	5	-	5	-	-	-
Siorapaluk	7	-	7	6	1	7	4	-	4	5	-	5	7	-	7
Qeqertaq	6	-	6	1	-	1	-	-	-	-	-	-	-	-	-
Ammassalik	187	3	190	174	3	177	159	2	161	305	11	316	32	-	32
Isortoq	7	-	7	2	-	2	1	-	1	10	1	11	1	-	1
Tiniteqilaaq	11	-	11	1	-	1	10	-	10	23	-	23	1	-	1
Tasiilaq	75	2	77	114	3	117	122	2	124	155	9	164	7	-	7
Kulusuk (Kap Dan)	14	1	15	19	-	19	8	-	8	35	1	36	1	-	1
Kuummiut	54	-	54	22	-	22	9	-	9	53	-	53	12	-	12
Sermiligaaq	26	-	26	16	-	16	9	-	9	29	-	29	10	-	10
Scoresbysund	29	2	31	34	2	36	66	-	66	100	1	101	1	-	1
Ittoqqortoormit (Scoresbysund)	29	2	31	34	2	36	66	-	66	98	1	99	-	-	-
Itserajivit (Kap Hope)	-	-	-	-	-	-	-	-	-	2	-	2	1	-	1

Tabel 119: Kandidaternes stemmetal på kommuner og valgkredse den 8. februar 2005

	Atassut				Demokraatit		Inuit Ataqatigiit				Siumut				Uden for partierne i kandidatforbund	
	Akalo Abelsen	Ellen Christoffersen	Jørgen Birger Jensen	Augusta Salting	Per Bethelsen	Palle Christiansen	Kuupik Kleist	Georg Olsen	Sofia Rosén	Aviá-ja Vandersée	Doris Jakobsen	Mari- anne Jensen	Lars Emil Johansen	Ole Aggo Markusen	Anthon Frederiksen	Niels Fly Olsen
GRØNLAND I ALT	3.349	1.290	197	2.319	65	1.065	5.187	246	92	145	1.886	558	4.784	366	784	59
Nanortalik	113	14	4	96	6	48	229	18	7	12	135	11	240	13	21	1
Aappilattoq	-	-	-	8	-	1	9	-	-	1	20	-	25	1	-	-
Narsaq Kujalleq (Frederiksdal)	6	-	-	2	2	3	17	3	-	-	12	-	11	-	-	-
Nanortalik	81	12	3	62	2	34	119	11	1	9	67	7	128	9	14	1
Tasiusaq	2	-	-	2	-	-	12	1	2	1	3	-	16	-	-	-
Ammassavik (Sletten)	2	-	-	1	-	1	8	1	-	-	-	3	20	1	2	-
Alluitsup Paa (Sydprøven)	22	2	1	21	2	9	64	2	4	1	33	1	40	2	5	-
Julianehåb	226	88	11	129	1	65	377	8	12	12	141	30	388	21	21	4
Saarloq	1	-	-	1	-	2	2	-	-	-	5	-	18	-	1	-
Egalugaarsuit	4	-	1	9	-	1	16	3	-	2	12	2	19	1	2	-
Qaqortoq (Julianehåb)	215	88	10	117	1	59	350	5	12	10	121	28	344	19	18	4
Tasiluk	1	-	-	1	-	-	1	-	-	-	-	-	-	-	-	-
Qassimiut	5	-	-	1	-	3	8	-	-	-	3	-	7	1	-	-

Tabel 119: Kandidaternes stemmetal på kommuner og valgkredse den 8. februar 2005

	Atassut				Demokraatit		Inuit Ataqatigiit				Siumut				Uden for partierne i kandidatforbund	
	Akalo Abel-sen	Ellen Chri-stof-fersen	Jør-gen Birger Jensen	Augu-sta Sal-ling	Per Be-thel-sen	Palle Chri-stian-sen	Kuu-pik Kleist	Ge-org Olsen	Sofia Ros-sen	Avi-å-ja Van-dersee	Doris Jakob-sen	Mari-anne Jensen	Lars Emil Johan-sen	Ole Aggo Mar-kus-sen	An-thon Frede-riksen	Niels Fly Olsen
Narsaq	112	25	14	116	2	96	229	6	1	10	82	10	190	51	9	1
Igaliku	2	-	-	4	-	2	6	-	1	-	-	-	2	1	-	-
Narsarsuaq	21	4	-	5	-	5	21	-	-	1	12	-	6	3	2	-
Qassiarsuk	2	-	-	11	-	8	8	-	-	-	7	2	7	3	-	-
Narsaq	87	21	14	96	2	81	194	6	-	9	63	8	175	44	7	1
Ivittuut	34	6	-	5	-	1	1	1	-	-	1	-	4	1	-	-
Ivittuut	34	6	-	5	-	1	1	1	-	-	1	-	4	1	-	-
Frederikshåb	86	6	4	97	4	31	206	15	1	6	98	14	137	10	19	2
Arsuk	7	1	-	2	-	5	21	-	1	-	9	1	18	3	2	-
Paamiut (Frederikshåb)	79	5	4	95	4	26	185	15	-	6	89	13	119	7	17	2
Godthåb	1.197	750	38	446	34	197	1.540	29	37	39	256	217	976	92	63	6
Qeqertarsuaq (Fiskenæsset)	18	1	2	12	-	12	27	1	-	2	13	1	54	-	1	-
Nuuk (Godthåb)	1.154	745	33	429	34	183	1.501	28	36	37	237	215	903	91	59	6
Kapisillit	8	-	1	1	-	-	8	-	-	-	4	-	17	-	2	-
Pituffik	17	4	2	4	-	2	4	-	1	-	2	1	2	1	1	-
Sukkertoppen	153	20	24	235	5	74	238	14	2	5	152	25	367	17	25	2
Atammik	8	-	3	13	3	1	27	1	-	1	14	1	28	1	-	-
Napasoq	2	-	1	9	-	5	9	2	-	-	6	1	16	1	2	-
Maniitsoq (Sukkertoppen)	135	17	14	164	2	53	180	10	2	3	102	20	265	12	20	1
Kangaamiut	8	3	6	49	-	15	22	1	-	1	30	3	58	3	3	1
Holsteinsborg	322	177	12	228	2	97	534	12	14	9	147	38	568	56	49	3
Ililleq	2	1	-	1	-	-	12	-	-	-	17	2	13	-	-	-
Sarfanguaq	4	-	-	-	-	2	15	-	-	-	-	-	32	-	2	-
Sisimiut (Holsteinsborg)	262	148	10	210	2	86	460	11	14	9	121	34	502	55	44	3
Kangerlussuaq	54	28	2	17	-	9	47	1	-	-	9	2	21	1	3	-
Kangaatsiaq	56	4	11	96	-	50	117	7	-	3	70	12	128	13	39	-
Attu	5	1	5	29	-	11	21	1	-	1	28	4	29	3	8	-
Niaqornaarsuk	11	1	3	25	-	18	23	2	-	-	11	3	27	4	6	-
Iginniarfik	6	-	1	5	-	4	1	-	-	2	1	-	4	-	7	-
Ikerasaarsuk	4	-	-	-	-	-	18	-	-	-	8	-	20	-	-	-
Kangaatsiaq	30	2	2	37	-	17	54	4	-	-	22	5	48	6	18	-
Egedesminde	139	34	31	159	2	64	496	22	5	11	66	16	192	7	43	7
Aasiaat (Egedesminde)	132	34	26	136	2	51	478	19	4	10	59	16	177	7	34	6
Kitsissuarsuit (Hunde Ejland)	3	-	5	14	-	9	5	1	1	-	2	-	12	-	2	1
Akunnaaq	4	-	-	9	-	4	13	2	-	1	5	-	3	-	7	-
Christianshåb	68	18	6	67	-	43	127	8	-	5	33	13	198	9	39	1
Ikamiut	2	-	-	4	-	4	15	1	-	-	3	-	6	1	4	-
Qasigiannuit (Christianshåb)	66	18	6	63	-	39	112	7	-	5	30	13	192	8	35	1
Jakobshavn	296	89	9	168	3	50	359	27	1	9	191	89	389	25	301	27
Ilimanaq (Claushavn)	3	1	-	1	-	1	4	-	-	-	3	-	18	1	13	-
Ilulissat (Jakobshavn)	279	88	8	153	3	46	329	25	1	7	156	86	318	18	270	26
Oqaatsut (Rodebay)	5	-	1	1	-	-	4	-	-	-	-	2	9	-	4	-
Qeqertaq, Ilulissat	4	-	-	5	-	2	7	1	-	-	7	1	26	1	7	-
Saqqaaq	5	-	-	8	-	1	15	1	-	2	25	-	18	5	7	1
Godhavn	42	10	2	28	-	76	134	10	2	1	28	7	108	7	12	-
Qeqertarsuaq (Godhavn)	40	10	2	27	-	75	128	9	2	1	27	7	91	7	10	-
Kangerluk (Diskofjord)	2	-	-	1	-	1	6	1	-	-	1	-	17	-	2	-

Tabel 119: Kandidaternes stemmetal på kommuner og valgkredse den 8. februar 2005

	Atassut				Demokraatit		Inuit Ataqatigiit				Siumut				Uden for partierne i kandidatforbund	
	Akalo Abelsen	Ellen Christoffersen	Jørgen Birger Jensen	Augusta Salting	Per Bethelsen	Palle Christiansen	Kuupik Kleist	Georg Olsen	Sofia Rosén	Aviá-ja Vandersée	Doris Jakobsen	Mari- anne Jensen	Lars Emil Johan- sen	Ole Aggo Mar- kus- sen	An- thon Frede- riksen	Niels Fly Olsen
Uummannaq	131	13	6	133	1	50	172	6	3	5	119	21	343	18	35	-
Niaqornat	4	-	1	4	1	2	3	-	-	1	11	-	10	2	-	-
Qaarsut	5	-	-	16	-	3	11	-	-	-	13	1	35	2	3	-
Uummannaq	83	13	3	67	-	23	114	5	-	3	30	12	162	7	18	-
Ikerasak	6	-	-	18	-	6	16	-	-	-	22	5	34	4	5	-
Saattut	16	-	1	10	-	12	14	-	-	1	11	2	34	1	3	-
Ukkusissat	7	-	1	11	-	3	7	1	1	-	17	1	34	1	1	-
Illorsuit	1	-	-	6	-	-	6	-	1	-	2	-	19	-	4	-
Nuugaatsiaq	9	-	-	1	-	1	1	-	1	-	13	-	15	1	1	-
Upernavik	155	8	11	107	2	48	179	28	2	6	162	9	277	10	49	5
Upernavik	66	6	4	62	2	23	65	4	1	1	34	3	94	5	19	2
Upernavik Kujalleq (Søndre Upernavik)	6	-	-	1	-	2	9	1	-	-	13	1	36	1	2	-
Kangersuatsiaq (Prøven)	6	-	5	4	-	8	28	-	-	2	9	1	39	-	2	2
Aappilattoq, Upernavik	13	-	-	11	-	5	9	2	-	-	20	1	14	1	2	-
Innaarsuit	14	1	1	7	-	5	16	8	-	-	19	-	19	-	9	1
Tasiusaq, Upernavik	27	-	1	11	-	4	10	3	-	-	16	2	27	2	5	-
Nuussuaq (Kraulshavn)	11	-	-	2	-	-	25	5	1	3	11	1	13	-	4	-
Kullorsuaq	12	1	-	9	-	1	17	5	-	-	40	-	35	1	6	-
Thule	35	4	6	59	1	19	64	6	1	5	36	6	95	4	26	-
Qaanaaq (Thule)	24	4	5	46	1	14	50	6	1	4	24	6	73	4	18	-
Savissivik	2	-	-	3	-	-	7	-	-	1	7	-	17	-	1	-
Moriusaq	2	-	-	2	-	1	3	-	-	-	3	-	2	-	-	-
Siorapaluk	6	-	-	6	-	1	4	-	-	-	2	-	3	-	7	-
Qeqertaq	1	-	1	2	-	3	-	-	-	-	-	-	-	-	-	-
Ammassalik	157	17	5	130	1	51	132	19	4	4	114	33	152	6	32	-
Isortoq	2	-	-	4	-	3	-	1	-	-	2	-	8	-	1	-
Tiniteqilaaq	1	-	1	6	-	4	9	-	-	1	2	21	-	-	1	-
Tasiilaq	99	15	1	55	-	19	105	12	2	3	65	9	75	6	7	-
Kulusuk (Kap Dan)	18	1	-	10	-	4	7	1	-	-	8	-	27	-	1	-
Kuummiut	22	-	1	39	1	13	7	1	1	-	20	3	30	-	12	-
Sermiligaaq	15	1	2	16	-	8	4	4	1	-	17	-	12	-	10	-
Scoresbysund	27	7	3	20	1	5	53	10	-	3	55	7	32	6	1	-
Ittoqqortoormit (Scoresbysund)	27	7	3	20	1	5	53	10	-	3	53	7	32	6	-	-
Itserajivit (Kap Hope)	-	-	-	-	-	-	-	-	-	-	2	-	-	-	1	-

Tabel 120 på side 256 anfører partiernes absolutte og relative stemmefordeling ved folketingsvalgene 1988-2005. Ved 2005-valget fik Siumut det højeste stemmetal med 7.775 stemmer eller 33,6 pct., Inuit Ataqatigiit fik det næsthøjeste stemmetal med 5.785 stemmer eller 25,0 pct., Demokraatit det næstlaveste med 4.924 eller 21,3 pct. og Atassut med i alt 3.781 stemmer eller 16,4 pct. af de gyldige stemmer fik det laveste stemmetal blandt partierne. Kandidaterne uden for partierne fik tilsammen 843 stemmer eller 3,7 pct. af de gyldige stemmer. I forhold til 2001-valget har Atassut en tilbagegang i stemmeandel på 5,7 procentenheder, mens Inuit Ataqatigiit har en tilbagegang på 5,8 procentenheder. Siumut har en fremgang i stemmeandel på 7,7 procentenheder. Demokratiit, der fik 21,3 pct. af stemmerne, opstillede for første gang. De 2 kandi-

dater uden for partierne fik tilsammen 3,7 pct. af de gyldige stemmer i 2005, mens de 4 kandidater uden for partierne i 2001 fik 21,2 pct. af stemmerne.

1.6. Mandatfordelingen - valgte og stedfortrædere

Fordelingen af de to folketingsmandater i Grønland opgøres efter d'Hondts metode, dvs. ved at dividere de totale stemmetal for hvert parti og for hvert kandidatforbund samt stemmetallene for de enkelte kandidater uden for partierne, der ikke har indgået kandidatforbund, med 1 og 2, og den største af de således fremkomne kvotienter giver

Tabel 120: Partiernes absolutte og relative stemmeandel 1988-2005

	10. maj 1988		12. december 1990		21. september 1994		11. marts 1998		20. november 2001		8. februar 2005	
	Antal	Pct.	Antal	Pct.	Antal	Pct.	Antal	Pct.	Antal	Pct.	Antal	Pct.
Gyldige stemmer	20.999	100,0	19.339	100,0	21.595	100,0	23.286	100,0	23.260	100,0	23.108	100,0
Akuliit Partiat	-	-	-	-	1.605	7,4	99	0,4	-	-	-	-
Atassut	8.135	38,7	7.087	36,6	7.501	34,8	8.404	36,1	5.138	22,1	3.781	16,4
Inuit Ataqatigiit	3.628	17,3	3.281	17,0	-	-	4.988	21,4	7.172	30,8	5.785	25,0
Issittup Partiia	821	3,9	366	1,9	-	-	-	-	-	-	-	-
Siumut	8.415	40,1	8.272	42,8	-	-	8.502	36,5	6.033	25,9	7.775	33,6
Uden for partierne	-	-	333	1,7	12.489	57,8	1.293	5,6	4.917	21,2	843	3,7
Demokraatit	-	-	-	-	-	-	-	-	-	-	4.924	21,3

det parti, det kandidatforbund eller den kandidat uden for partierne, den er tilfaldet, ret til det første mandat, mens den næststørste kvotient giver ret til det andet mandat. Er to kvotienter lige store, afgøres valget ved lodtrækning.

Det/de mandater, der er tilfaldet et parti eller et kandidatforbund, fordeles på de enkelte kandidater inden for

partiet/kandidatforbundet efter det største personlige stemmetal. Har to kandidater samme stemmetal, foretages lodtrækning. De ikke valgte kandidater er stedfortrædere for de valgte af samme parti henholdsvis kandidatforbund i rækkefølge efter størrelsen af deres stemmetal.

Tabel 121: De 2 mandaters fordeling på partier (og eventuelle kandidater uden for partierne) den 8. februar 2005

	P. Atassut (1)	N. Demokraatit (2)	Q. Inuit Ataqatigiit (3)	S. Siumut (4)	T. Uden for partierne, Grønland (5)
Grønland i alt	3.781	4.924	5.785	7.775	-
1. kvot. ved divisor 1	3.781	4.924	²⁾ 5.785	¹⁾ 7.775	843
2. kvot. ved divisor 2	1.891	2.462	2.893	3.888	422
Mandater	-	-	1	1	-

Tabel 121 på side 256 viser mandatfordelingen for valget den 8. februar 2005. Siumut har den højeste kvotient og Inuit Ataqatigiit den næsthøjeste. Siumut henholdsvis Inuit Ataqatigiit får således hver ét mandat. I forhold til 2001-valget er mandatfordelingen uændret, jf. Tabel 117 på side 251, der viser mandatfordelingen ved folketingsvalgene 1979-2005.

Tabel 122 på side 257 viser mandaternes fordeling på Siumuts henholdsvis Inuit Ataqatigiits kandidater. For Siumut har Lars Emil Johansen det højeste stemmetal med 4.784 stemmer eller 63,0 pct. af partiets personlige stemmer og blev således genvalgt, mens partiets tre øvrige kandidater blev stedfortrædere i den angivne rækkefølge. I

2001 var det ligeledes Lars Emil Johansen, der opnåede valg for Siumut med 5.097 stemmer eller 86,1 pct. af Siumuts personlige stemmetal. For partiet Inuit Ataqatigiit har Kuupik Kleist det højeste stemmetal med 5.187 stemmer eller 91,5 pct. af partiets personlige stemmer og er således genvalgt, mens partiets tre øvrige kandidater blev stedfortrædere i den angivne rækkefølge. I 2001 var det ligeledes Kuupik Kleist, der opnåede valg for Inuit Ataqatigiit med 6.369 stemmer eller 89,7 pct. af partiets personlige stemmer.

Anton Frederiksen og Niels Fly Olsen, der indgik i et kandidatforbund, fik tilsammen 843 stemmer.

Tabel 122: Kandidaternes stemmetal samt kandidatudvælgelsen den 8. februar 2005

	Grønland		
	Stemmer i alt	Valgt nr.	Stedfortræder nr.
Atassut			
Arkalo Abelsen, selvstændig, Nuussuaq	197		
Ellen Christoffersen, landstingsmedlem, Nuussuaq	2.319		
Jørgen Birger Jensen, grossist, Nuussuaq	65		
Augusta Salling, landstingsmedlem, Qeqertarsuaq	1.065		
<i>Personlige stemmer</i>	3.646		
<i>Partistemmer</i>	135		
Stemmer i alt	3.781		
Demokraatit			
Per Berthelsen, landstingsmedlem, Nuussuaq	3.349		
Palle Christiansen, tandlæge og landstingsmedlem, Sisimiut	1.290		
<i>Personlige stemmer</i>	4.639		
<i>Partistemmer</i>	285		
Stemmer i alt	4.924		
Inuit Ataqatigiit			
Kuupik Kleist, direktør, Nuussuaq	5.187	1	
Georg Olsen, landstingsmedlem, Nuussuaq	246		1
Sofia Rossen, administrativ leder, Nuuk	92		3
Aviája Vandersee, overassistent, Nuussuaq	145		2
<i>Personlige stemmer</i>	5.670		
<i>Partistemmer</i>	115		
Stemmer i alt	5.785		
Siumut			
Doris Jakobsen, landstingsmedlem, Nuussuaq	1.886		1
Marianne Jensen, kontorchef, Nuussuaq	558		2
Lars Emil Johansen, fhv. landsstyreformand, Nuuk	4.784	1	
Ole Aggo Markussen, ministersekretær, Nuussuaq	366		3
<i>Personlige stemmer</i>	7.594		
<i>Partistemmer</i>	181		
Stemmer i alt	7.775		
Uden for partierne i kandidatforbund			
Anthon Frederiksen, landstingsmedlem, Ilulissat	784		
Niels Fly Olsen, elektriker, Ilulissat	59		
<i>Personlige stemmer</i>	843		
<i>Partistemmer</i>	0		
Stemmer i alt	843		

F. BILAG

I. Bilag 1. Beregning af kreds- og tillægsmandaternes stedlige fordeling ved folketingsvalg

Den stedlige fordeling af de 135 kredsmandater og de 40 tillægsmandater fastsættes og bekendtgøres hvert femte år efter offentliggørelsen af folketallet pr. 1. januar 1995, 2000 osv. Mandatfordelingen gælder derefter for de følgende valg, indtil ny bekendtgørelse finder sted. De nærmere regler om den stedlige mandatfordeling er fastsat i § 10 i lov om valg til Folketinget (lovbekendtgørelse nr. 488 af 11. juni 1997).

Folketallet pr. 1. januar 2000 er offentliggjort den 11. februar 2000 i Statistiske Efterretninger, serien Befolkning og valg nr. 2000:3. Indenrigsministeriet har herefter foretaget de beregninger, der er vist i tabel 1 og 2, og har på grundlag heraf fastsat og bekendtgjort mandatfordelingen i bekendtgørelse nr. 240 af 4. april 2000.

I.1. Resultat

Beregningerne viser, at der sker følgende forskydninger i den stedlige mandatfordeling i forhold til den fordeling, der gjaldt ved folketingsvalget i 1998:

Jylland afgiver et kredsmandat til **København-Fredriksberg**, der til gengæld afgiver et tillægsmandat til Jylland. Der sker ikke yderligere ændringer i mandatfordelingen mellem de tre landsdele.

Søndre Storkreds vinder et kredsmandat og har herefter 4 kredsmandater. **Ringkøbing Amtskreds** mister et kredsmandat og har herefter 7 kredsmandater.

I.2. Folketingsvalget den 11. marts 1998 opgjort efter mandaternes stedlige fordeling 2000

Tabel 3 belyser forskydningerne i partiernes kreds- og tillægsmandater ved 1998-folketingsvalget, når 1995-beregningen af mandaternes stedlige fordeling erstattes af 2000-beregningen. Forskydningerne omfatter tre partier, Det Konservative Folkeparti, Socialistisk Folkeparti og Dansk Folkeparti.

Det Konservative Folkeparti ville med 2000-beregningen lagt til grund have fået ombyttet sit tillægsmandat i Østre Storkreds med et tillægsmandat i Ribe Amtskreds.

Socialistisk Folkeparti ville have fået ombyttet sit tillægsmandat i Århus Amtskreds med et kredsmandat i Søndre Storkreds.

Dansk Folkeparti ville have fået ombyttet sit kredsmandat i Ringkøbing Amtskreds med et tillægsmandat i Ringkøbing Amtskreds.

I.3. Lov om valg til Folketinget

Folketingsvalglovens § 10 lyder således:

"§ 10. Af landets 175 mandater er 135 kredsmandater og 40 tillægsmandater. Fordelingen af mandaterne på landsdele og på stor- og amtskredse fastsættes og bekendtgøres af indenrigsministeren efter offentliggørelsen af folketallet pr. 1. januar 1985, 1990, 1995 osv., og fordelingen gælder derefter for de følgende valg. **Stk. 2.** Fordelingen foretages på grundlag af forholdstal, der for hver landsdel og hver stor- og amtskreds beregnes som summen af landsdelens, henholdsvis stor- og amtskredsens: 1) folketal, 2) vælgertal ved sidste folketingsvalg og 3) areal i kvadratkilometer multipliceret med 20. Hvis de mandattal, der fremkommer ved fordelingen, ikke er hele tal og derfor tilsammen ikke giver det fornødne antal mandater, når brøkerne bortkastes, forhøjes de største brøker, indtil antallet er nået (den største brøks metode). Er to eller flere brøker lige store, foretages lodtrækning. **Stk. 3.** Efter beregningsmetoden i stk. 2 fordeles først de 175 mandater på de 3 landsdele. Derefter fordeles på tilsvarende måde de 135 kredsmandater på landsdelene. Endelig fordeles kredsmandaterne på de enkelte stor- og amtskredse inden for landsdelen. **Stk. 4.** Hvis der ved beregningen efter stk. 3 ikke tilfalder Bornholms Amtskreds mindst 2 kredsmandater, foretages en fornyet fordeling af kredsmandaterne, hvor der forlods tillægges Bornholms Amtskreds 2 kredsmandater. De resterende 133 kredsmandater fordeles endeligt på de øvrige stor- og amtskredse som angivet i stk. 3. **Stk. 5.** Antallet af tillægsmandater, der skal tilfalde hver landsdel, beregnes som forskellen mellem det samlede mandattal i landsdelen og antallet af kredsmandater i landsdelen."

I.4. Henvendelse

Henvendelse til Indenrigsministeriet ved Anne Birte Pade, tlf. 72 26 95 92 eller Bjørn Rosengreen, tlf. 72 26 97 10.

Tabel 123: Fordeling af samtlige 175 mandater og de 135 kredsmandater på landsdele

	Folketal den 1. januar 2000	Vælgertal den 11. marts 1998	Areal den 1. januar 1999 gange 20	Sum af kolonne (1)-(3)	175 mandater fordelt efter kolonne (4)		Kredsmandaterne fordelt efter kolonne (4)				40 tilfølgsmandater kolonne (6) minus (10)
					Uafrundet	Afrundet	135 kredsmandater		133 kredsmandater		
							Uafrundet	Afrundet	Uafrundet	Afrundet	
(1)	(2)	(3)	(4)	(5)	(6)	(7)	(8)	(9)	(10)	(11)	
I ALT	5.330.020	3.993.099	861.909	10.185.028	175,00	175	135,00	135	133,00	133	40
København-Frederiksberg	586.026	445.068	1.940	1.033.034	17,75	18	13,69	14	13,61	14	4
Øerne	2.280.812	1.704.056	264.416	4.249.284	73,01	73	56,32	56	54,80	55	16
Jylland	2.463.182	1.843.975	595.553	4.902.710	84,24	84	64,99	65	64,59	64	20

Bemærk: Ved beregningen i kolonne 9 og 10 er 2 kredsmandater forlods tildelt Bornholms Amtskreds, Øerne; ekskl. Bornholms Amtskreds er sumtallene i kolonne 4 for hele landet og Øerne 10.094.717 og 4.158.973

Tabel 124: Kredsmandaternes fordeling på stor- og amtskredse

	Folketal den 1. januar 2000	Vælgertal den 11. marts 1998	Areal den 1. januar 1999 gange 20	Sum af kolonne (1)-(3)	Kredsmandaterne fordelt efter kolonne (4)			
					135 kredsmandater		133 kredsmandater	
					Uafrundet	Afrundet	Uafrundet	Afrundet
(1)	(2)	(3)	(4)	(5)	(6)	(7)	(8)	
HELE LANDET	5.330.020	3.993.099	861.909	10.185.028	135,00	135	133,00	133
København-Frederiksberg	586.026	445.068	1.940	1.033.034	14,00	14	14,00	14
Søndre Storkreds	153.970	116.784	765	271.519	3,68	4	3,68	4
Østre Storkreds	246.863	185.284	668	432.815	5,87	6	5,87	6
Vestre Storkreds	185.193	143.000	507	328.700	4,45	4	4,45	4
Øerne	2.280.812	1.704.056	264.416	4.249.284	56,00	56	55,00	55
Københavns Amtskreds	613.444	449.823	10.519	1.073.786	14,15	14	14,20	14
Frederiksborg Amtskreds	365.306	266.722	26.948	658.976	8,68	9	8,71	9
Roskilde Amtskreds	231.559	171.453	17.830	420.842	5,55	5	5,57	5
Vestsjællands Amtskreds	295.086	221.940	59.675	576.701	7,60	8	7,63	8
Storstrøms Amtskreds	259.106	200.327	67.960	527.393	6,95	7	6,97	7
Bornholms Amtskreds	44.337	34.207	11.767	90.311	1,19	1	-	-
Fyns Amtskreds	471.974	359.584	69.717	901.275	11,88	12	11,92	12
Jylland	2.463.182	1.843.975	595.553	4.902.710	65,00	65	64,00	64
Sønderjyllands Amtskreds	253.482	188.788	78.782	521.052	6,91	7	6,80	7
Ribe Amtskreds	224.345	165.937	62.632	452.914	6,00	6	5,91	6
Vejle Amtskreds	347.542	259.685	59.933	667.160	8,85	9	8,71	9
Ringkøbing Amtskreds	272.857	202.384	97.075	572.316	7,59	8	7,47	7
Århus Amtskreds	637.122	475.924	91.215	1.204.261	15,97	16	15,72	16
Viborg Amtskreds	233.681	175.439	82.450	491.570	6,52	6	6,42	6
Nordjyllands Amtskreds	494.153	375.818	123.466	993.437	13,17	13	12,97	13

Bemærk: Ved beregningen i kolonne 7 og 8 er 2 kredsmandater forlods tildelt Bornholms Amtskreds, Øerne; ekskl. Bornholms Amtskreds er sumtallene i kolonne 4 for hele landet og Øerne 10.094.717 og 4.158.973

Tabel 125: Forskydninger i 1998-valgets kreds- og tillægsmandatfordeling, når 2000-beregningen af mandaternes stedlige fordeling lægges til grund

	C. Det Konservative Folkeparti			F. Socialistisk Folkeparti			O. Dansk Folkeparti			I alt		
	Kreds- manda- ter	Tillæ- manda- ter	I alt	Kreds- manda- ter	Tillægs- manda- ter	I alt	Kreds- manda- ter	Tillægs- manda- ter	I alt	Kreds- manda- ter	Tillægs- manda- ter	I alt
HELE LANDET	-	-	-	1	-1	-	-1	1	-	-	-	-
København-Frederiksberg	-	-1	-1	1	-	1	-	-	-	1	-1	-
Søndre Storkreds	-	-	-	1	-	1	-	-	-	1	-	1
Østre Storkreds	-	-1	-1	-	-	-	-	-	-	-	-1	-1
Vestre Storkreds	-	-	-	-	-	-	-	-	-	-	-	-
Øerne	-	-	-	-	-	-	-	-	-	-	-	-
Københavns Amtskreds	-	-	-	-	-	-	-	-	-	-	-	-
Frederiksborg Amtskreds	-	-	-	-	-	-	-	-	-	-	-	-
Roskilde Amtskreds	-	-	-	-	-	-	-	-	-	-	-	-
Vestsjællands Amtskreds	-	-	-	-	-	-	-	-	-	-	-	-
Storstrøms Amtskreds	-	-	-	-	-	-	-	-	-	-	-	-
Bornholms Amtskreds	-	-	-	-	-	-	-	-	-	-	-	-
Fyns Amtskreds	-	-	-	-	-	-	-	-	-	-	-	-
Jylland	-	1	1	-	-1	-1	-1	1	-	-1	1	-
Sønderjyllands Amtskreds	-	-	-	-	-	-	-	-	-	-	-	-
Ribe Amtskreds	-	1	1	-	-	-	-	-	-	-	1	1
Vejle Amtskreds	-	-	-	-	-	-	-	-	-	-	-	-
Ringkøbing Amtskreds	-	-	-	-	-	-	-1	1	-	-1	1	-
Århus Amtskreds	-	-	-	-	-1	-1	-	-	-	-	-1	-1
Viborg Amtskreds	-	-	-	-	-	-	-	-	-	-	-	-
Nordjyllands Amtskreds	-	-	-	-	-	-	-	-	-	-	-	-

II. Bilag 2. Personskift i Folketinget i perioden mellem valgene den 20. november 2001 og den 8. februar 2005

Personskift omfatter tilfælde, hvor en stedfortræder overtager et folketingsmandat, der er blevet ledigt på grund af, at et medlem har nedlagt sit mandat, er død eller har mistet sin valgbarhed. Efter stedfortræderens navn anføres i parentes stor- eller amtskredsens navn og vedkommendes stedfortrædernetnummer. Midlertidige personskift på grund af sygdom eller orlov medtages ikke.

A. Socialdemokratiet

Henning Gjellerod (Ringkøbing Amtskreds, 1. stedf.) medlem den 8. juli 2004, da Poul Nyrup Rasmussen nedlægger sit mandat.

Margot Torp (Ribe Amtskreds, 1. stedf.) medlem den 8. juli 2004, da Henrik Dam Kristensen nedlægger sit mandat.

Lise Hækkerup (Københavns Amtskreds, 1. stedf.) medlem den 11. november 2004, da Karen Jespersen nedlægger sit mandat.

B. Det Radikale Venstre

Ida Jørgensen (Vestsjællands Amtskreds, 1. stedf.) medlem den 8. juli 2004, da Anders Samuelson nedlægger sit mandat.

C. Det Konservative Folkeparti

Christian Wedell-Neergaard (Roskilde Amtskreds, 1. stedf.) medlem den 8. juli 2004, da Gitte Seeberg nedlægger sit mandat.

F. Socialistisk Folkeparti

Poul Henrik Hedeboe (Frederiksborg Amtskreds, 1. stedf.) medlem den 8. juli 2004, da Margrete Auken nedlægger sit mandat.

Q. Kristeligt Folkeparti

Mogens Nørgård Pedersen (Nordjyllands Amtskreds, 1. stedf.) medlem den 10. september 2002, da Ole M. Nielsen nedlægger sit mandat.

V. Venstre, Danmarks Liberale Parti

Christian Lund Jepsen (Ribe Amtskreds, 1. stedf.) medlem den 12. marts 2003 ved Ivar Hansens død.

Erling Bonnesen (Fyns Amtskreds, 1. stedf.) medlem den 7. oktober 2004, da Mariann Fischer Boel nedlægger sit mandat.

III. Bilag 3. Oversigt over ændringer af reglerne om folketingsvalg

Siden folketingsvalget den 20. november 2001 er lov om valg til Folketinget, jf. lovbekendtgørelse nr. 261 af 18. april 2001, ændret ved lov nr. 145 af 25. marts 2002, lov nr. 996 af 9. december 2003, lov nr. 1209 af 27. december 2003 og lov nr. 438 af 9. juni 2004. Siden udsendelse af vejledning nr. 170 af 26. september 2001 om afholdelse af folketingsvalg er der udstedt to bekendtgørelser, jf. nedenfor. Senest udsendte vejledning om afholdelse af folketingsvalg er vejledning nr. 89 af 14. oktober 2004.

Lovændringer og nye eller ændrede bekendtgørelser m.v., der vedrører folketingsvalglovens afsnit II om vederlag og pension m.v., er ikke medtaget.

III.1. Oversigt over lovændringerne

Ved § 9 i lov nr. 145 af 25. marts 2002 om ændring af forskellige love som følge af sammenlægningen af de bornholmske kommuner er der indsat bestemmelser om, at visse opgaver, der er henlagt til statsamtmanden, for så vidt angår Bornholms Amtskreds henlægges til formanden for valgbestyrelsen i Bornholms Kommune (lovens § 33, stk. 2, § 37, stk. 2 og § 41, stk. 3). Bestemmelserne indebærer, at kandidatanmeldelser, partiernes meddelelser om godkendte kandidater i de enkelte opstillingskredse samt partiernes anmeldelser om nominering af kandidater eller af partiliste for opstillingskredse, der er beliggende i Born-

holms Kommune, skal indleveres til formanden for valgbestyrelsen i Bornholms Kommune. Det påhviler endvidere formanden for valgbestyrelsen i Bornholms Kommune at udarbejde fortegnelser over de opstillede kandidater i amtskredsen.

Ved § 2 i lov nr. 996 af 9. december 2003 om ændring af lov om valg af danske repræsentanter til Europa-Parlamentet, lov om valg til Folketinget, lov om vederlag og pension m.v. for de danske repræsentanter i Europa-Parlamentet og lov om vederlag og pension m.v. for ministre (Ændringer som følge af udvidelsestraktaten og ændring af akten om almindelige direkte valg af repræsentanterne i Europa-Parlamentet, tilpasning af frister for optagelse på valglisten m.v.) er der indsat en bestemmelse om, at fristen for optagelse på valglisten for så vidt angår vælgere, der tilflytter fra en anden kommune, eller som flytter inden for kommunen, i tilfælde af, at 15.-dagen før valgdagen er en lørdag, søndag eller anden helligdag, fremrykkes til den umiddelbart foregående søgnedag, som ikke er en lørdag (lovens § 18, stk. 7).

Ved § 1 i lov nr. 1209 af 27. december 2003 om ændring af lov om valg til Folketinget, lov om valg af danske repræsentanter til Europa-Parlamentet og lov om kommunale valg (Regulering af kandidaters deltagelse i stemmeoptællingen, tidligste frist for indlevering af kandidatanmeldelser til folketingsvalg, seneste frist for ændring af kommunalbestyrelses og amtsråds medlemstal, præcisering af tidspunktet for kandidaters og stilleres opfyldelse af

valgretsbetingelser til kommunale valg m.v.) er der indsat en bestemmelse, der regulerer kandidaters deltagelse i stemmeoptælling (lovens § 74 a). En kandidat, der er opstillet for et parti i stor- eller amtskredsen, kan ikke deltage i optællingen af, hvor mange stemmer der er afgivet for det pågældende parti (lovens § 74 a, 1. pkt.). En kandidat, der er opstillet uden for partierne i stor- eller amtskredsen, kan ikke deltage i optællingen af, hvor mange stemmer der er afgivet for hver kandidat uden for partierne (lovens § 74 a, 2. pkt.). En kandidat, der er opstillet for et parti i stor- eller amtskredsen, kan desuden ikke deltage i opgørelsen af, hvorledes de afgivne stemmer for partiet fordeles sig på personlige stemmer for hver kandidat og partistemmer, jf. § 73, stk. 3 og 4 (lovens § 74 a, 3. pkt.). Det er endvidere i overensstemmelse med hidtidig praksis udtrykkeligt fastsat, at kandidater til valget, dog med den anførte regulering, kan varetage hverv som valgstyret og tilforordnet vælger i forbindelse med valget (lovens § 29, stk. 3, og § 30, stk. 2). Det er endvidere lovfæstet, at kandidatanmeldelser, partiernes meddelelser om godkendte kandidater i de enkelte opstillingskredse samt partiernes anmeldelser om nominering af kandidater eller af partiliste tidligst kan indleveres til anmeldelsesmyndigheden, når valget er udskrevet (lovens § 33, stk. 1, § 37, stk. 1, § 41, stk. 1).

Ved lov nr. 438 af 9. juni 2004 om ændring af lov om valg til Folketinget (Udvidelse af kredsen af personer med dansk indfødsret, der under ophold i udlandet anses for at have fast bopæl i riget, og afkortelse af fristen for optagelse på valglisten for så vidt angår vælgere, der opholder sig i udlandet eller tilflytter fra udlandet) er der som ny § 2, stk. 3, indsat en bestemmelse, hvorefter personer, der har taget ophold i udlandet, ligeledes anses for at have fast bopæl i riget, såfremt de agter at vende tilbage til riget inden for to år efter udrejsen.

Bestemmelsen er et supplement til bestemmelserne i lovens § 2. Personer med dansk indfødsret, der agter at vende tilbage til riget på et senere tidspunkt end to år, vil i det hidtil gældende omfang kunne optages på folketingsvalglisten efter lovens § 2.

Bestemmelsen indeholder ikke krav om en særskilt tilknytning til det danske samfund ud over den tilknytning, som ligger i udlandsopholdets forventede korte varighed. Der stilles efter bestemmelsen alene krav om, at vedkommende har til hensigt at vende tilbage til riget inden for to år efter udrejsen.

Det tidspunkt, hvor vedkommende skal have til hensigt at vende tilbage til riget, må højst ligge to år fra datoen for vedkommendes udrejse fra riget. Det er datoen for vedkommendes faktiske udrejse, der efter bestemmelsen vil være afgørende, dvs. den dato, som efter reglerne i lovgivningen om Det Centrale Personregister skal registreres i CPR som datoen for vedkommendes udrejse.

En person, der opfylder betingelserne for at blive optaget på folketingsvalglisten efter § 2, stk. 3, vil i givet fald blive optaget for en periode af to år regnet fra datoen for udrejsen. Vedkommende vil ikke være afskåret fra efter udløbet af to-årsperioden på ny at blive optaget på folketingsvalglisten, såfremt vedkommende kan henføres under lovens § 2 i øvrigt.

Ordningen forudsættes administreret på den måde, at vedkommende i forbindelse med ansøgningen alene vil skulle afgive en erklæring om, at den pågældende agter at vende tilbage til riget inden for en periode på to år efter udrejsen.

Den kompetente myndighed til at træffe afgørelse i sager om optagelse på folketingsvalglisten af personer omfattet af lovens § 2, stk. 3, er, medmindre sagen giver anledning til tvivl og derfor skal forelægges Valgretsnevnet til afgørelse, kommunalbestyrelsen, idet udlandsopholdet vil have varet mindre end fire år, jf. lovens § 16, stk. 2.

De kompetente myndigheder skal basere deres afgørelser efter § 2, stk. 3, på ansøgerens erklæring om, at vedkommende agter at vende tilbage til riget inden for to år efter udrejsen. Myndighedernes vurdering er fremadrettet, idet den faktiske varighed af udlandsopholdet selvsagt ikke foreligger oplyst på ansøgningstidspunktet.

Ægtefæller, registrerede partnere og ugifte samlevende til personer omfattet af lovens § 2, stk. 3, kan optages på folketingsvalglisten direkte efter lovens § 2, stk. 3, såfremt de pågældende ægtefæller m.v. - ligesom hovedpersonerne - agter at vende tilbage til riget inden for to år efter deres egen udrejse, ligesom de kan optages på folketingsvalglisten efter de gældende bestemmelser i lovens § 2, stk. 1 eller 2, såfremt betingelserne herfor er opfyldt.

Også ægtefæller, registrerede partnere og ugifte samlevende, der har den i § 2, stk. 4, nævnte tilknytning til personer omfattet af § 2, stk. 3, dvs. til personer, der agter at vende tilbage til riget inden for to år efter udrejsen, anses herudover for at have fast bopæl i riget.

Lov nr. 438 af 9. juni 2004 indebærer endvidere ændring af lovens § 16, stk. 3, der regulerer længden af den periode, i hvilken afgørelser om optagelse på folketingsvalglisten efter lovens § 2 har gyldighed.

I overensstemmelse med den hidtidige retstilstand er det således i bestemmelsen fastsat, at afgørelser om optagelse på folketingsvalglisten af vælgere, der er omfattet af § 2, stk. 1 eller 2, henholdsvis disses ægtefæller m.v. (vælgere, der er omfattet af § 2, stk. 4, jf. stk. 1 og 2,) gælder for to år regnet fra afgørelsens dato, jf. § 16, stk. 3, 1. pkt. Indgiver en vælger, der er omfattet af § 2, stk. 1 eller 2, henholdsvis § 2, stk. 4, jf. stk. 1 eller 2, inden udløbet af den i 1. pkt. nævnte periode anmodning om fornyet optagelse på folketingsvalglisten, er det i overensstemmelse med gældende retstilstand fastsat, at perioden forlænges, indtil der er truffet afgørelse, jf. § 16, stk. 3, 2. pkt.

Som noget nyt er der i bestemmelsen fastsat en regulering af længden af den periode, i hvilken afgørelser om optagelse på folketingsvalglisten af vælgere, der er omfattet af § 2, stk. 3, henholdsvis disses ægtefæller m.v. (vælgere, der er omfattet af § 2, stk. 4, jf. stk. 3,) har gyldighed.

Den to-årige gyldighedsperiode for disse vælgere regnes fra datoen for udrejsen til udlandet, jf. § 16, stk. 3, 3. og 4. pkt. Gyldighedsperioden regnes således ikke fra afgørelsens dato i lighed med, hvad der gælder for de vælgere, der er omfattet af § 2, stk. 1 og 2, henholdsvis disses ægtefæller m.v., men fra et tidspunkt, der ligger før tidspunktet for afgørelsen for optagelse.

I overensstemmelse hermed har afgørelser om optagelse på folketingsvalglisten efter § 2, stk. 3, gyldighed to år regnet fra ansøgers udrejsedato. Tilsvarende er det fastsat, at afgørelser om optagelse på folketingsvalglisten efter § 2, stk. 4, jf. stk. 3, har gyldighed i to år regnet fra hovedpersonens udrejsedato.

Der er ikke mulighed for, at en afgørelse om optagelse på folketingsvalglisten efter § 2, stk. 3, henholdsvis § 2, stk. 4, jf. stk. 3, forlænges for en ny gyldighedsperiode. Vedkommende er ikke afskåret fra efter udløbet af to-årsperioden på ny at blive optaget på folketingsvalglisten, såfremt vedkommende kan henføres under lovens § 2 i øvrigt. Indgiver en ansøger omfattet af § 2, stk. 3, henholdsvis § 2, stk. 4, jf. stk. 3, anmodning om optagelse på folketingsvalglisten efter en af de øvrige bestemmelser i lovens § 2 inden udløbet af to år fra vedkommendes henholdsvis vedkommende hovedpersonens udrejse, er der ikke mulighed for, at perioden forlænges, indtil der er truffet afgørelse.

Datoen for udrejsen vil være den dato, som efter reglerne i lovgivningen om Det Centrale Personregister skal registreres i CPR som datoen for vedkommendes udrejse.

Lov nr. 438 af 9. juni 2004 indebærer endelig en afkortelse af fristen for optagelse på folketingsvalglisten fra 15.-dagen til 7.-dagen før valgdagen, for så vidt angår vælgere, der er omfattet af lovens § 2, jf. lovens § 18, stk. 6. Denne afkortelse af fristen gælder også for vælgere, der fra udlandet er flyttet til en kommune her i landet.

III.2. Nye eller ændrede bekendtgørelser

Ved bekendtgørelse nr. 955 af 1. november 2001 om ændring af bekendtgørelse om stemmesedler til brug ved folketingsvalg er fastsat, at såfremt folketingsvalg afholdes samme dag som kommunale valg eller valg af danske medlemmer til Europa-Parlamentet, skal det i bekendtgørelsens § 1, stk. 1, 1. pkt., nævnte karton eller svære papir være lyst blå.

Bekendtgørelse nr. 605 af 21. juni 2004 om optagelse på folketingsvalglisten af personer, der har valgt uanset

ophold i udlandet, der træder i stedet for bekendtgørelse nr. 306 af 3. maj 2001, er udstedt som følge af de ændringer af folketingsvalgloven, der er gennemført ved lov nr. 438 af 9. juni 2004 om ændring af lov om valg til Folketinget (Udvidelse af kredsen af personer med dansk indfødsret, der under ophold i udlandet anses for at have fast bopæl i riget, og afkortelse af fristen for optagelse på valglisten for så vidt angår vælgere, der opholder sig i udlandet eller tilflytter fra udlandet).

Bekendtgørelsen indeholder endvidere som følge af anbefalingerne fra det af indenrigs- og sundhedsministeren og justitsministeren i april 2003 nedsatte udvalg vedrørende revision af folketingsvalglovens regler om valgtret under udlandsophold regler om ansøgning om optagelse på valglisten på en eventuel blanket, vedkommende kommune benytter til anmeldelse af fraflytning til udlandet (udrejseblanketten), samt regler om elektronisk indgivelse af ansøgning om optagelse på valglisten.

Bekendtgørelsen indeholder desuden en række præciseringer af reglerne.

III.3. Nye eller ændrede vejledninger

Vejledning nr. 65 af 27. juni 2004 om behandling af ansøgninger om optagelse på folketingsvalglisten af personer, der har valgt uanset ophold i udlandet, der træder i stedet for vejledning nr. 134 af 4. juli 2001, er udsendt som følge af den nye bekendtgørelse om optagelse af folketingsvalglisten af personer, der har valgt uanset ophold i udlandet, der er udstedt som følge af de ændringer af folketingsvalgloven, der er gennemført ved lov nr. 438 af 9. juni 2004 om ændring af lov om valg til Folketinget (Udvidelse af kredsen af personer med dansk indfødsret, der under ophold i udlandet anses for at have fast bopæl i riget, og afkortelse af fristen for optagelse på valglisten for så vidt angår vælgere, der opholder sig i udlandet eller tilflytter fra udlandet).

G. PUBLIKATIONSFORTEGNELSE OVER VALG

I. Danmarks Statistiks Udgivelser

STATISTISK TABELVÆRK

Valgene til den grundlovgivende rigsdag	I, 17
Folketingsvalget 1849	II, 2
Folketingsvalget 1852 og 1853	II, 9

STATISTISKE MEDDELELSER

Folketingsvalg:

1854, 1855, 1858 og 1861	2, 1, 4
1869, 1872 og 1873	2, 12, 3
1876 og 1879	3, 3, 2
1881 og 1884	3, 8, 1
1887, 1890 og 1892	3, 13, 1
1895 og 1898	4, 3, 4
1901, 3. april	4, 10, 2
1903, 16. juni	4, 13, 6
1906, 29. maj	4, 22, 1
1909, 25. maj	4, 31, 6
1910, 20. maj	4, 35, 2
1913, 20. maj	4, 42, 3
1915, 7. maj	4, 48, 1
1918, 22. april	4, 57, 1
1920, 26. april	4, 60, 3
1920, 6. juli	4, 61, 1
1920, 21. september	4, 62, 1
1924, 11. april	4, 71, 1
1926, 2. december	4, 77, 1
1929, 24. april	4, 83, 2
1932, 16. november	4, 92, 1
1935, 22. oktober	4, 99, 1
1939, 3. april	4, 109, 1
1943, 23. marts	4, 120, 1
1945, 30. oktober	4, 126, 3
1947, 28. oktober	4, 132, 2
1950, 5. september	4, 142, 3
1953, 21. april	4, 154, 1
1953, 22. september	4, 155, 1
1957, 14. maj	4, 169, 3
1960, 15. november	1961, 2
1964, 22. september	1965, 3
1966, 22. november	1967, 5
1968, 23. januar	1968, 8
1971, 21. september	1972, 6
1973, 4. december	1974, 7
1975, 9. januar	1975, 7
1977, 15. februar	1977, 9
1979, 23. oktober	1980, 8
1981, 8. december	1982, 7
1984, 10. januar (Resume 1918-1981)	1985
1987, 8. september	1989
1988, 10. maj - Bind I	1989
1988, 10. maj - Bind II	1989

Landstingsvalg:

1918, april - maj	4, 57, 1
1920, juli - august	4, 61, 1
1920, september - oktober	4, 62, 1
1924, september	4, 71, 3
1928, september	4, 81, 2
1932, september	4, 91, 4
1936, september	4, 100, 5
1939, april	4, 109, 1
1943, marts - april	4, 120, 1
1945, oktober - november	4, 126, 3
1947, april	4, 129, 4
1951, april	4, 144, 5
1953, april	4, 154, 1

Folkeafstemning:

1939, 23. maj	4, 109, 1
1953, 28. maj (2 afstemninger)	4, 154, 1
1971, 21. september	1972, 6

Mandaternes lokale fordeling:

Efter ny valglov 10/6 1970	1972, 6
Efter folketælling 1970	1974, 7
Efter folketallet 1/1 1980	1982, 7

STATISTISKE EFTERRETNINGER

(Serien Befolkning og valg fra og med 1983)

Folketingsvalgene 1909-2005	samme år
Landstingsvalgene 1918-1953	samme år

Europa-Parlamentsvalg:

1979, 7. juni	1979, A 24
1984, 14. juni	1984, nr. 13
1989, 15. juni	1989, nr. 11
1994, 9. juni	1995, nr. 1
1999, 10. juni	1999, nr. 12
2004, 13. juni	2004, nr. 13

Folkeafstemning:

1920, 6. september	1920, nr. 23
1939, 23. maj	1939, nr. 21
1953, 28. maj (2 afstemninger)	1953, nr. 36
1961, 30. maj	1961, nr. 21
1963, 25. juni (4 afstemninger)	1963, nr. 31
1969, 24. juni	1969, nr. 52
1972, 2. oktober	1972, nr. 71
1978, 19. september	1979, A 7
1986, 27. februar	1986, nr. 5
1992, 2. juni	1992, nr. 13
1993, 18. maj	1993, nr. 9
1998, 28. maj	1998, nr. 14
2000, 28. september	2000, nr. 15

Mandaternes lokale fordeling:

Efter folketællingen 1960	1962, nr. 5
Efter ny valglov 10/6-1970	1971, nr. 18
Efter folketallet 1/1-1985	1985, nr. 6

Efter folketallet 1/1-1990	1990, nr. 12
Efter folketallet 1/1-1995	1995, nr. 14
Efter folketallet 1/1-2000	2000, nr. 13
Efter folketallet 1/1-2005	2005, nr. 10

II. Indenrigs- og Sundhedsministeriets publikationer

Folketingsvalg:

1990, 12. december	1995
1994, 21. september (uddrag)	1994
1994, 21. september	1995
1998, 11. marts	1999
2001, 20. november	2003
2005, 8. februar	2006

REGISTER

A

Abel Lars	139, 201, 226
Abelsen Arkalo	257
Abrahamsen Arni	245
Abrahamsen Helgi	243
Abrahamsen Sigfríður	244
Adelborg-Beck Torben Viktor	133, 212, 228
Adelskov Thomas	149, 196, 223, 231
Ahlqvist Jørgen	170, 207, 227
Ahrendtsen Alex	163, 213, 225
Akdogan Yildiz	130, 196, 225
Albertsen Martin	172, 202, 225
Albrechtsen Kåre	178, 200, 225
Al-Hadid Rodein	179, 205, 228
Amby Christen	140, 206, 226
Amdi Erik	184, 205, 230
Ammitzbøll Simon Emil	153, 199, 224, 231
Ammitzbøll-Bach Thomas	129, 210, 230
Ammons Thomas S.	162, 206, 229
Amtskreds Bornholms	80, 81
Amtskreds Frederiksborg	80, 81
Amtskreds Fyns	80, 81
Amtskreds Københavns	80, 81
Amtskreds Nordjyllands	80, 81
Amtskreds Ribe	80, 81
Amtskreds Ringkøbing	80, 81
Amtskreds Roskilde	80, 81
Amtskreds Storstrøms	80, 81
Amtskreds Sønderjyllands	80, 81
Amtskreds Vejle	80, 81
Amtskreds Vestsjællands	80, 81
Amtskreds Viborg	80, 81
Amtskreds Århus	80, 81
Andersen A. O.	176, 205, 229
Andersen Allan	163, 213, 226
Andersen Anders L.	154, 206, 228
Andersen Anne-Mie	144, 208, 226
Andersen Baltser	168, 219, 228
Andersen Bent Hindrup	174, 219, 224
Andersen Britta Due	158, 213, 226
Andersen Casper	161, 201, 227
Andersen Daniel Nyboe	186, 200, 225
Andersen Egil	180, 207, 226
Andersen Eva Laut	163, 215, 224
Andersen Finn	182, 219, 228
Andersen Hans	145, 216, 223, 232
Andersen Jesper Overgaard	187, 205, 229
Andersen Jytte	130, 196, 224, 232
Andersen Kevin Nordmand	135, 208, 229
Andersen Kim	182, 216, 223, 232
Andersen Kirsten M.	176, 205, 228
Andersen Kresten	166, 207, 229
Andersen Marianne Hoff	150, 206, 225
Andersen Mona	141, 211, 229
Andersen Niels Chresten	158, 209, 226
Andersen Ole	183, 200, 226
Andersen Palle	151, 215, 224
Andersen Poul	160, 196, 223, 232
Andersen Sophie Hæstorp	134, 196, 223
Andresen Mandus	165, 203, 226
Andresen Martin	165, 203, 227
Antonsen Charlotte	145, 216, 223, 232
Antorini Christine	127, 196, 223, 231
Arabo Thomas	244
Arac Hüseyin	178, 197, 223, 232
Arbo-Bæhr Jørgen	137, 218, 227, 232
Arnold Elisabeth	178, 200, 223, 231
Asp Erik	190, 220, 230
Auken Ida	170, 207, 224
Auken Svend	178, 197, 222, 231
Awssi Lone Skov Al	127, 200, 226
Axelgaard Emil	177, 219, 226

B

Bach Christian Friis	127, 198, 224
Bach Erik	144, 206, 227
Bach Niels	173, 204, 229
Bagge Pernille Vigsø	188, 207, 225, 232
Bahl Helle	138, 199, 225
Bak Kjeld	183, 197, 226
Bak-Nielsen Aase	170, 212, 230
Balsved Johnny E.	149, 202, 227
Bang Lars	178, 197, 224
Bangsmann Torben	150, 204, 230
Barfod Line	142, 218, 223, 231
Barfoed Lars	143, 201, 223, 231
Basbøll Anders	163, 215, 224
Bastholm Søren	184, 205, 229
Bauer Dennis	158, 211, 230
Bautrup Jette Bergenholtz	127, 196, 224
Bech Christoffer Gertz	136, 211, 229
Bech Gitte Lillelund	142, 216, 224, 232
Bech Jan Jensen	176, 209, 229
Bech Keld	175, 203, 227
Bech Nis	132, 205, 229
Bech Tony	162, 209, 229
Bech-Larsen Henning	173, 209, 227
Becker-Christensen Finn G.	136, 211, 230
Bedsted Mogens Christian	180, 207, 228
Behnke Tom	179, 202, 224, 232
Bello Ulla	185, 220, 227
Bendtsen Bendt	161, 201, 222, 231
Berg Henrik	147, 208, 228
Berlau Majbrit	133, 217, 227
Bertelsen Jette M.	133, 212, 226

Bertelsen Lotte Thiim	128, 205, 225
Berthelsen Per	257
Bertholdsen Hans Arne	243
Bierbaum Inger	165, 197, 223
Bigler Ebba	147, 211, 229
Bille Kirstine	180, 207, 225
Billeskov Dan	150, 209, 228
Bjerre Christian	176, 209, 226
Bjerre Simon	176, 209, 228
Bjerringgaard Channe Maneth	146, 202, 225
Bjørck Lars	189, 214, 226
Björnsson René Skau	178, 197, 223, 232
Blender Benjamin	174, 220, 228
Bloch Rene	158, 219, 228
Blume Kræn	127, 200, 228
Bo Lars	169, 204, 229
Bock Nanna	132, 208, 229
Boe Mikkel	146, 202, 224
Boisen Andreas	149, 202, 226
Boisen Pia	142, 218, 226
Bonnesen Erling	163, 215, 223, 232
Borchert-Jørgensen Henning	166, 204, 230
Borg Svenning	243
Borking Jens	133, 217, 228
Borregaard Erik	183, 202, 228
Borringaland Tonny Rajnar Jarl	158, 220, 229
Bostrup Tina	130, 198, 225
Brammer Eva	170, 214, 224
Brandrup Poul	128, 203, 230
Brandt Anders K.	168, 219, 228
Brandt Svend K.	168, 219, 228
Breckmann Óli	242
Brejner Stine	154, 209, 229
Breüner Birgit	181, 212, 229
Brinck Sandy	149, 196, 222, 231
Brix Colette	155, 213, 223, 231
Brix Poul	136, 215, 226
Brodersen Henrik	151, 213, 225
Brodtkorb Claus	175, 200, 228
Brosbøl Kirsten	178, 197, 223, 232
Broxgaard Gert	161, 204, 230
Brus Malene	128, 203, 229
Bruun Jens V.	128, 203, 230
Bruun Jørgen	139, 203, 230
Bruun-Vierø Inger Marie	130, 198, 226
Brønnum Jesper	173, 204, 229
Braad Niels-Christian Herholdt	181, 214, 226
Buksti Jacob	149, 196, 223
Bundsgaard Lotte	160, 196, 222, 231
Burgwald Camilla	140, 206, 226
Bæk Knud Erik	188, 210, 228
Bækgaard Lars	189, 212, 227
Bærendsen Bergur	242
Bødskov Morten	138, 197, 223, 232
Bøge Anders	184, 208, 228
Bøgh Claus	134, 201, 228
Bøgsted Bent	189, 214, 223, 232
Bønnelycke Per Kleis	165, 200, 227
Baadsgaard Christian	185, 214, 225

Baagø Bodil	170, 207, 227
Baastrup Anne	162, 206, 223, 231
Bührmann Nikolaj	144, 206, 227

C

Camre Lene	163, 213, 224
Carlsen Ebbe	139, 203, 230
Carstensen Ulla	136, 211, 230
Cekic Ozlem	132, 205, 225
Centrum-Demokraterne	50
Centrum-Demokraterne D.	11, 64
Christensen Allan Clifford	185, 217, 224
Christensen Anette Holst	130, 196, 225
Christensen Carina	161, 201, 223, 232
Christensen Elisabeth	161, 204, 228
Christensen Finn Mejlvang	188, 210, 227
Christensen Helle	186, 198, 223
Christensen Henning Lysholm	176, 209, 225
Christensen Jan Køpke	172, 202, 225
Christensen Ole Vagn	183, 197, 223
Christensen Per	169, 202, 228
Christensen Peter	167, 216, 222, 231
Christensen Poul Erik	183, 200, 224, 231
Christensen René	155, 213, 225
Christensen René Vinding	190, 220, 229
Christensen Sarah Nørris	171, 219, 227
Christensen Torkild	174, 214, 225
Christensen Troels	151, 215, 223, 232
Christensen Vibeke	166, 209, 227
Christiansen Anne-Mette Winther	182, 216, 222, 232
Christiansen Kim	181, 214, 225, 232
Christiansen Lone	164, 219, 227
Christiansen Palle	257
Christmas-Møller Pia	139, 201, 223, 232
Christoffersen Bent	136, 215, 227
Christoffersen Ellen	257
Christophersen Walter	145, 213, 224, 232
Clausen Linda K.	161, 204, 229
Clausen Per	190, 220, 225, 232
Clausen Thomas	152, 218, 227
Clausen Åse	133, 220, 230
Clemensen Susanne	144, 203, 226
Cordt Thake Fogh	132, 205, 228

D

Dahl Bente	165, 200, 225, 231
Dahl Johan	243
Dahl Jonas	180, 207, 226
Dahl Kristian Thulesen	163, 213, 222, 231
Dahl-Sørensen Inge	133, 215, 224
Dalgaard Per	181, 214, 225
Dalsgaard Johan	245
Dam Freddy	182, 216, 224
Dam Marjus	243
Dam Martin	245
Dam Rigmor	244
Damgaard Svend Thue	183, 200, 227
Damskier Jan	132, 205, 230

Danielsen Rikke	134, 198, 224	Felbøl Britta	168, 219, 228
Danneskiold-Samsøe Kjeld	142, 216, 226	Feldbech Nikolaj	132, 208, 230
Daugaard Marie	128, 205, 226	Fergo Tove	142, 216, 225
Dencker Mette	129, 212, 225	Fink Bo	183, 200, 226
Dencker Mikkel	141, 213, 225, 232	Fischer Charlotte	127, 198, 224, 232
Deyen Jan von	153, 199, 226	Fischer Glenn	158, 211, 230
Dideriksen Ove	154, 204, 229	Fischer Søren	179, 202, 224
Djurholm Bjarni	242	Flink Vagn	186, 198, 224
Dohn Lars	177, 219, 228	Flydtkjær Dennis	177, 214, 224
Dohrmann Jørn	174, 214, 223, 231	Flydtkjær Susanne	190, 220, 227
Dræbye Tage	138, 199, 226	Fog-Møller Rikke	129, 217, 226
Dualeh Ahmed F.	189, 212, 229	Folkeparti C. Det Konservative	11, 64, 65
Duetoft Peter	187, 205, 225	Folkeparti Dansk	50
Dybdahl Methe	183, 202, 226	Folkeparti F. Socialistisk	11, 64, 65
Dybkjær Lone	134, 198, 223, 231	Folkeparti Konservative	50
Dyhr Villy	188, 207, 225	Folkeparti O. Dansk	11, 64, 65
Dyhrberg Claus	144, 208, 229	Folkeparti Socialistisk	50
Dyrby John	149, 196, 223	Folman Jens	146, 197, 224
Dyremose Charlotte	139, 201, 223, 232	Fomcenco Inge Ibsen	188, 210, 226
E		Forchhammer Herluf	150, 206, 227
Ebbe Annelise	129, 217, 226	Fornylse Demokratisk	50
Ebbesen C. C.	136, 213, 225	Frahm Pernille	180, 207, 223
Ebdrup Inge-Lene	189, 217, 222, 231	Frandsen Søren F.	188, 207, 229
Eberhardt Anja Härle	152, 218, 226	Frandsen Troels Krarup	139, 203, 230
Eckardt Peter	145, 218, 228	Frausing Joan Friis	180, 207, 226
Eckeroth Helle	160, 196, 224	Frederik Marianne	142, 218, 227
Eggers Tommy	189, 214, 226	Frederiksen Anthon	257
Egholm Soffi	244	Frederiksen Claus Hjort	142, 216, 223, 232
Eidesgaard Jóannes	244	Frederiksen Jesper Skovsgaard	144, 203, 229
Elahi Lubna	135, 203, 228	Frederiksen Karsten	187, 202, 226
Eliassen Bjarne	166, 207, 228	Frederiksen Mette	138, 197, 222, 231
Eliassen Jóannes	245	Frederiksen Mogens	178, 200, 227
Elikofer Jørgen	127, 196, 228	Frederiksen Per	146, 204, 229
Elkrog Arne	140, 208, 229	Fremskridtspartiet	50
Ellingsgaard Rúni	245	Fremskridtspartiet Z.	11
Elmenhoff Preben	129, 212, 226	Frevrt Louise	145, 213, 222, 231
Elttør Erika	243	Friberg Anders	141, 213, 228
Emiliussen Allan	167, 216, 224	Friis Bjarke	166, 209, 228
Enemark Eskild	165, 203, 225	Friis Jan	172, 198, 225
Enevoldsen Thyge	137, 218, 227	Fromsejer Jens Ditlev	135, 208, 229
Enhedslisten	50	Fruelund Lene	182, 219, 225
Enomoto Olav	243	Fruergaard Henrik	177, 217, 225
Eppler Anne-Louise	134, 201, 225	Fríðriksmørk Annita á	245
Erlandsen Joan	158, 216, 223, 231	Fugl Marie	132, 205, 225
Erle Jakob	186, 200, 228	Funder Pia	137, 218, 226
Eskildsen Flemming	185, 217, 223	Færch Signe	164, 219, 226
Esmark Ole	179, 202, 226	G	
Espersen Lene	187, 202, 222, 231	Gabelgaard Nina	166, 207, 226
Espersen Søren	141, 213, 225, 232	Gade Steen	184, 208, 223, 231
F		Gade Søren	177, 217, 222, 231
Faber Kurt	139, 203, 230	Gangborg Jan	161, 204, 230
Falcon Pernille	142, 218, 224	Garsdal Lene	188, 207, 225
Falkenberg Mia	151, 213, 224, 232	Garói Tummas í	242
Falkencrone Karin	155, 215, 224	Geday Elisabeth	138, 199, 224, 232
Fasting Ulla	175, 200, 225	Geertsen Martin	129, 215, 224
Fejzic Abdullah	174, 212, 228	Gehlsen Heino H.	135, 208, 230
		Geil Mette	146, 199, 224
		Gerdøe-Kristensen Mette	156, 218, 225

Gerhauge-Olesen Charlotte	147, 206, 224	Hansen Poul Gøttrup	150, 204, 230
Gerstrup Thomas	136, 213, 225	Hansen Rune Heiberg	130, 198, 227
Gibson David	140, 206, 227	Hansen Signy	245
Gillesberg Feride Istogu	133, 220, 230	Hansen Susanne Chordt	150, 209, 228
Gimm Inger	170, 209, 225	Hansen Torben	178, 197, 223, 232
Gjellerup Pia	134, 196, 223, 231	Harder Susanne	162, 206, 226
Gjerlev Nils Jul	140, 208, 229	Harpøth John	151, 213, 225
Gjerskov Mette	146, 197, 223, 231	Harslund Søren	140, 208, 230
Glahn Ole	149, 199, 224, 231	Hassan Adel	132, 210, 229
Goldmann Signe	140, 206, 226	Hastrup Andreas	155, 215, 224
Goll Peter	140, 206, 228	Hatt Lene	154, 206, 224
Gormsen Lars	174, 216, 224	Haugaard Søren	161, 204, 230
Gottfredsen Grethe P.	176, 205, 229	Heðinsdóttir Elin	244
Grane Peter	131, 201, 228	Hedeboe Poul Henrik	144, 206, 225, 232
Grave Vibeke	153, 197, 223	Hedegaard Connie	139, 201, 222, 231
Gregersen Rasmus Bendix	134, 196, 226	Hedegaard Jette	168, 219, 228
Greve Bent	138, 197, 224	Hedengran Jørn	153, 197, 224
Gronwald Horst	165, 200, 229	Hedaa Jeppe	140, 208, 229
Grøn Søren	188, 210, 227	Heick Alex	131, 203, 230
Gräs Tobias	172, 198, 225	Heinesen Heini O.	245
Gudsø Anders Yoon Veie	169, 204, 230	Hejlesen Jesper Lindgren	188, 210, 229
Guldager Mette	150, 209, 227	Helver Niels	188, 210, 228
Gundersen Flemming	185, 220, 229	Henriksen Gitte Terp	140, 206, 225
Gunnarsen Gorm	129, 217, 227	Henriksen Martin	136, 213, 224, 232
Guttesen Jón	245	Hermann Knud Erik	170, 209, 228
Gaarn-Larsen Frederikke	184, 210, 227	Hermansen Hans Jacob	244
Gaarsmand Jon	160, 199, 228	Heskjær Aase	190, 220, 229
Gaarsmand Solveig	160, 199, 224	Hessel Niklas	176, 212, 229
H			
Haddou A. Ben	131, 203, 229	Hesselberg Christian	131, 203, 229
Hammer Benny	179, 202, 225	Hesselmann Gitte	190, 220, 226
Hansen Allan Holger	136, 211, 230	Hess-Nielsen Peter	142, 218, 227
Hansen Anders Lundt	127, 198, 227	Heunicke Magnus	153, 197, 223, 231
Hansen Annie Lunde	150, 204, 227	Holberg Britta Schall	163, 215, 223, 232
Hansen Atli	243	Holm Eskil	140, 208, 229
Hansen Birgir	244	Holm Henning	166, 209, 227
Hansen Carsten	160, 196, 223, 232	Holm Nicolaj	186, 200, 226
Hansen Christian H.	177, 214, 223, 231	Holmsgaard Anne Grete	132, 205, 224, 231
Hansen Elisa	163, 213, 225	Holsko Erik	153, 201, 228
Hansen Elva	165, 197, 225	Holst Bente Kronborg	177, 214, 224
Hansen Erik Bech	185, 214, 226	Holt Karsten	155, 213, 226
Hansen Eva Kjer	174, 216, 222, 231	Homann Morten	180, 207, 224, 232
Hansen Finn	143, 201, 224	Homann Sidsel	184, 208, 225
Hansen Finn Ove	164, 219, 229	Hornbech Birthe Rønn	148, 216, 222, 231
Hansen Flemming	156, 172, 202, 218, 223, 228, 231	Hougaard Finn	140, 208, 229
Hansen Gerda Wienberg	128, 208, 230	Hove Nira	173, 204, 229
Hansen Henrik Severin	140, 206, 228	Hovmand Svend Erik	155, 215, 223, 231
Hansen Ib Strømberg	155, 211, 230	Howard-Jessen Louise	167, 216, 224
Hansen Inge Gabrielle	184, 205, 229	Hoydal Høgni	245
Hansen Ingelise Bech	171, 219, 228	Husmark Birgitte	140, 206, 224
Hansen Jonathan Kvist	161, 204, 230	Husum Gunhild	178, 200, 225
Hansen Jørn	172, 202, 224	Hvelplund Peder	190, 220, 228
Hansen Karsten	245	Hvilshøj Rikke	136, 215, 224, 231
Hansen Knud Erik	135, 166, 205, 209, 225, 227	Hækkerup Karen	138, 197, 222, 232
Hansen Lene	186, 198, 223, 232	Hækkerup Klaus	143, 196, 222, 231
Hansen Mette Bloch	133, 217, 229	Hækkerup Ole	130, 196, 224
Hansen Pernille Blach	183, 197, 222, 231	Høeg Jakob From	140, 208, 228
Hansen Peter	167, 216, 223	Høeg Marie-Louise From	128, 208, 229
		Høegh-Guldberg Claus	134, 201, 228
		Højgaard Jan	245

Højgaard Kári P.	244	Jensen Michael Aastrup.	182, 216, 222, 232
Højgaard Lasse	178, 200, 227	Jensen Mogens	175, 198, 222, 231
Højgaard Sunleiv	244	Jensen Morten Kirk	160, 199, 227
Hønge Karsten.	162, 206, 226	Jensen Ole Donbæk	133, 217, 229
Hørby Maria	128, 208, 227	Jensen Pernille	145, 218, 225
Høsthaab Lene	163, 215, 223	Jensen Peter Juel.	158, 216, 225
Høyer Lars Hofmann	187, 205, 230	Jensen Poul Bernt.	143, 199, 227
Haarder Bertel.	151, 215, 222, 231	Jensen Torben.	180, 210, 228
Hyllested Henning	171, 219, 226	Jeppesen Karl Højhus	175, 203, 225
Háfoss Kristina.	245	Jeppesen Stig E.	155, 211, 229
I			
Ibsen Maria	133, 220, 230	Jepsen Christian Lund	171, 217, 222
Ingeslev Peter	180, 210, 229	Jerup Bruno.	156, 218, 228
Iversen Bent.	166, 207, 226	Jespersen Bent A.	152, 220, 229
Iversen Inge Merete	175, 203, 224	Jespersen Jørn	154, 206, 224
J			
Jacobsen Edva	243	Jessen Bjarne Nederby	173, 209, 227
Jacobsen Frank	245	Jessen Hans Stengaard.	166, 209, 229
Jacobsen John Kári	243	Jessen Mogens von	150, 204, 230
Jacobsen Leif	141, 211, 230	Jessen Poul Erik	159, 220, 226
Jacobsen Maria	245	Jessen Thomas von	139, 201, 228
Jacobsen Sylverius	244	Jeune Bernard.	164, 219, 227
Jacobsen Tórbjørn.	245	Joensen Betta	243
Jagd Hans-Jørgen.	172, 200, 227	Joensen Bjørg	244
Jakobsen Christian	135, 203, 229	Joensen Edmund	243
Jakobsen Doris	257	Joensen Kjartan I.	242
Jakobsen Dánjal Jákup	245	Joensen Mia av Kák.	245
Jakobsen Johannes W.	173, 209, 228	Joensen Stig	131, 203, 230
Jakobsen Katrin Dahl	244	Johannesen Kaj Leo	243
Jakobsen Kristian W.	162, 209, 229	Johannesen Vilhelm.	244
Jakobsen Lisette Storm	162, 209, 227	Johannessen John.	244
Jakobsen Mimi.	139, 203, 223	Johannsen Mikkel	132, 210, 230
Jakobsen Steen W. E.	181, 212, 230	Johansen Bo	141, 213, 228
Jakobsen Torsten B.	186, 200, 228	Johansen Ivan	190, 221, 230
Jarlov Rasmus	131, 201, 227	Johansen Lars Emil.	257
Jelved Marianne	186, 200, 222, 231	Johansen Malan	244
Jensen Benny.	179, 202, 225	Johansen Niels Gjern.	151, 211, 229
Jensen Bjarke.	189, 214, 226	Johansen Stine	164, 219, 227
Jensen Bjarke Rosenbæk	179, 205, 229	Johansen Vinjard	245
Jensen Bjarne.	170, 214, 224	Johansson Martin	149, 199, 227
Jensen Carsten Bo	143, 196, 223	Josefsen Birgitte	189, 217, 223, 232
Jensen Christian.	190, 220, 229	Juhler Jens Ole	165, 197, 225
Jensen Frank	186, 198, 222, 231	Julsdorf Mogens A.	152, 218, 229
Jensen Hanna	242	Justinussen Bill	245
Jensen Helge	180, 207, 229	Juul Jeppe	128, 205, 228
Jensen Helge Bo	145, 218, 226	Jægerskou Peter	134, 198, 227
Jensen Jacob	151, 215, 223, 232	Jørgensen Anders Finn.	128, 205, 229
Jensen Jette.	182, 219, 225	Jørgensen Bent H.	188, 207, 228
Jensen Jørgen Birger	257	Jørgensen Ida	149, 199, 224
Jensen Jørgen Cort.	157, 199, 229	Jørgensen Morten Marinus	189, 214, 225
Jensen Jørgen Villy	174, 212, 230	Jørgensen Niels	157, 202, 227
Jensen Kim Chr.	147, 206, 227	Jørgensen Per Ørum	175, 203, 224, 231
Jensen Kristian.	177, 217, 222, 231	Jørgensen Steen	189, 214, 226
Jensen Lene	153, 197, 222, 231	Jórvansstovu Randi í	244
Jensen Marianne	257	Jöhnk Erwin Maria	179, 205, 230
Jensen Max P.	173, 204, 230	K	
		Kabell Morten.	133, 217, 230
		Kallehave Niels	181, 214, 227
		Kallenbach Sten	143, 201, 224
		Kallsberg Anfinn.	242

Kalnæs Ebbe	161, 204, 227	Kristiansen Poul Gerhard C.	144, 211, 229
Kalsø Bjørn	243	Krog Thomas	188, 207, 225
Kandemir Niclas Turan	160, 196, 225	Krogh Iver	172, 202, 226
Karlsrose Marianne	180, 210, 224	Krull Lasse	161, 201, 224
Karlsson Rikke	189, 214, 224	Krüger Kasper	133, 215, 225
Karoff Ann-Kathrine	179, 202, 224	Kvist Keld Kollerup	186, 200, 228
Kaspersen Lars	160, 199, 226	Kvist Vagn	186, 200, 228
Keldu Jógvan við	242	Kølbæk Ejjil	177, 220, 230
Kellberg John	147, 213, 224	Kaalund Per	138, 197, 224, 232
Khader Naser	130, 198, 222, 231	Kaasgaard Martin	187, 202, 228
Khokhar Faiza	139, 203, 229	kredsmandat 2. Gyldige stemmer pr.	64
Kiel Jesper	164, 219, 227		
Kier Vivi	161, 201, 224	L	
Kinch-Jensen Jesper	160, 196, 224	Ladefoged Winnie	179, 205, 227
Kirk Jens	177, 217, 222, 231	Lakjuni Jógvan á	242
Kirkegaard Kurt	171, 217, 222, 231	Lamhauge Marja	243
Kirkegaard Lis	154, 204, 227	Langballe Jesper	185, 214, 224, 231
Kirkegaard Mathias	180, 210, 228	Langdal Mette	167, 212, 229
Kiær Benedikte	143, 201, 223	Langer Sandie	158, 213, 228
Kjeldsen Metha	147, 208, 228	Larsen Claus	170, 207, 228
Kjelgaard Erik	155, 213, 224	Larsen Erik	163, 215, 223
Kjær Brian	186, 198, 225	Larsen Finn O.	147, 213, 225
Kjær Henriette	179, 202, 222, 231	Larsen Flemming Damgaard	148, 216, 223, 232
Kjær Klaus	141, 213, 226	Larsen Henrik	172, 200, 226
Kjærsgaard Pia	141, 213, 222, 231	Larsen Henrik Sass	146, 197, 223, 231
Kjøller Brian	144, 208, 229	Larsen Jan	189, 212, 230
Kjøng-Rasmussen Anita	167, 214, 225	Larsen Jan B.	147, 206, 225
Klausen Anders	157, 204, 230	Larsen Jens Chr.	189, 217, 224
Kleist Kuupik	257	Larsen Mette Bang	137, 218, 225
Klemmetsen Poul D.	242	Larsen Ole Steen	152, 218, 229
Klint Karen J.	172, 198, 223, 232	Larsen Per	187, 202, 225
Knakkegaard Anita	189, 214, 224, 232	Larsen Pia	142, 216, 225, 232
Knudsen Dorrit	157, 197, 227	Larsen Rune Engelbreth	181, 212, 226
Knudsen Marianne	175, 198, 223	Larsen Signe Engelbreth	170, 212, 228
Kobbernagel Ulf	147, 211, 230	Larsen Svend Erik	149, 196, 225
Kofod Jeppe	157, 197, 223, 231	Larsen Ulf Lolk	153, 199, 227
Kofod Ole Dupont	132, 208, 229	Larsen-Jensen Claus	127, 196, 224
Kofod Peter	162, 211, 229	Larsson Uno	181, 214, 225
Kofoed Inge	190, 220, 228	Lassen Bente	165, 203, 226
Kofoed Thor Gunnar	158, 216, 224	Laub Gudrun	189, 217, 223
Kollslíð Sunniva	245	Laugesen Anne	131, 203, 229
Kolstrup Søren	156, 218, 226	Laugesen Egon	168, 219, 229
Kornbek Bodil	140, 208, 225	Lauritsen Hanne	162, 206, 227
Korsholm Tine Ross	175, 200, 226	Lauritsen Johnny	181, 212, 230
Krabenhøft Maiken	245	Laustsen Bjarne	186, 198, 222, 232
Kragh Ulrik	129, 215, 226	Lidegaard Martin	146, 199, 224, 231
Krarup Søren	167, 214, 223, 231	Lilleholt Lars Chr.	163, 215, 223, 232
Krebs Karen	160, 199, 226	Lilleng Ivan	149, 202, 227
Kristendemokraterne	50	Lillaa Rubek	245
Kristendemokraterne K.	11, 64	Lindblom Rasmus	180, 207, 226
Kristensen Astrid Krag	173, 207, 225	Linde Peter	134, 196, 227
Kristensen Bodil Tang	169, 202, 224	Littau John	171, 219, 229
Kristensen Dan	187, 202, 227	Loft Michael	153, 199, 226
Kristensen Filip Hove	184, 210, 228	Lognberg Gerhard	244
Kristensen Kenneth	141, 213, 227	Lohff John	165, 203, 225
Kristensen Pia	147, 213, 223, 231	Loklindt Lone	138, 199, 224
Kristiansen Jette	167, 214, 225	Lomholt Holger	162, 206, 227
Kristiansen Johanne Langdal	167, 212, 230	Loretsen Erika	183, 200, 225
Kristiansen Kell	167, 214, 226	Lorentzen Bent	183, 202, 226

Nielsen Ib Algot	147, 208, 230	Pauli Jette	135, 203, 230
Nielsen Inge W.	185, 214, 224	Pedersen Abdul-Wahid	132, 210, 227
Nielsen Jakob Axel	187, 202, 225, 232	Pedersen Anette Elise	172, 202, 225
Nielsen Jonhild Andreasen	244	Pedersen Erik	135, 203, 230
Nielsen Kim Slott	161, 204, 230	Pedersen Frank Høgholm	131, 201, 228
Nielsen Kurt	166, 207, 229	Pedersen Henning	157, 204, 230
Nielsen Laura Friberg	172, 200, 226	Pedersen Henrik	150, 209, 230
Nielsen Mogens Stig	180, 210, 227	Pedersen Ingolf Møller	154, 204, 230
Nielsen Morten L.	155, 211, 230	Pedersen Irene	160, 196, 225
Nielsen Niels Chr.	160, 196, 224	Pedersen Jørn	178, 197, 223
Nielsen Niels Nygaard	177, 214, 226	Pedersen Marianne	151, 215, 223
Nielsen Peter Fogsgaard	130, 196, 227	Pedersen Marion	142, 216, 225, 232
Nielsen Stig	149, 199, 228	Pedersen Mogens Nørgård	188, 210, 224
Nielsen Søren Hauberg	182, 216, 224	Pedersen Søren	127, 200, 227
Nilsson Anette	132, 208, 228	Pedersen Thor	145, 216, 223, 232
Nissen Carl	176, 205, 230	Pedersen Torsten Schack	185, 217, 223, 231
Nissen Hans	143, 196, 224	Persson Johnny	151, 215, 224
Nissen Peter B.	166, 204, 228	Petersen Andrias	244
Nolsøe Óli	242	Petersen Bjarke Skipper	148, 218, 226
Nonbo Karsten	155, 215, 223, 231	Petersen Danny	150, 209, 230
Nord Henrik	138, 199, 227	Petersen Gorm Boe	130, 198, 228
Norsk Peter	139, 201, 227	Petersen Heidi	245
Næsager Jakob	127, 200, 227	Petersen Holger Gorm	174, 214, 224
Nødgaard Karin	170, 214, 223, 231	Petersen Jan	178, 197, 223, 232
Nødgaard Poul	151, 213, 223, 231	Petersen Jesper	166, 207, 225
Nørby Ellen Trane	167, 216, 223, 232	Petersen Karsten Skov	155, 213, 226
Nørgaard Ela	178, 200, 228	Petersen Kjeld H.	139, 201, 228
Nygaard Jens Jørgen	139, 201, 224	Petersen Morten Helveg	138, 199, 222, 231
Nyholm Mogens	178, 200, 227	Petersen Morten Pabst	164, 219, 229
O			
Odgaard Kim	184, 205, 230	Petersen Niels Helveg	160, 199, 223, 231
Old Henrik	244	Petersen Niels K.	147, 211, 230
Olesen Ruth Fibiger	173, 209, 225	Petersen Niels Oluf Michaelsen	167, 214, 226
Olsen Alfred	243	Petersen Nikláí	245
Olsen Annika	242	Petersen Per Ole	157, 197, 228
Olsen Arne	151, 211, 229	Petersen Pia	160, 199, 225
Olsen Charlotta á Váli	245	Petersen Tina	163, 213, 224, 232
Olsen Georg	257	Peters-Lehm Andreas	128, 208, 230
Olsen Ingi	242	Pihl Jens Paul Wojczak	156, 220, 230
Olsen Lasse Puertas Navarro	190, 220, 228	Pind Søren	133, 215, 223, 231
Olsen Leif	157, 206, 226	Pless Flemming	134, 196, 225
Olsen Marjun	243	Porbunderwala Kersi F.	136, 215, 227
Olsen Niels Fly	257	Poulsen Fimmbogi M.	245
Olsen Pia	144, 206, 223	Poulsen Ib	185, 214, 226
Olsen Ragnar S.	242	Poulsen Johs.	175, 200, 223, 231
Olsen Óli á Deild	244	Poulsen Martin Skjødt	181, 214, 227
Olsson Ingrid	173, 207, 228	Poulsen Troels Lund	174, 216, 222, 231
Ottosen Kirsten Elise	128, 208, 230	Prehn Michael	135, 203, 230
Ougaard Lisbeth	131, 203, 229	Prehn Rasmus	186, 198, 223, 232
Outzen Lykke	149, 202, 225	Prier Lars	141, 213, 226
Overlund-Sørensen Poul	157, 206, 229	partierne Uden for	11, 50
P			
Pade Ulrich	154, 204, 229	Q	
Pagels Kim	146, 204, 229	Qureshi Kamal H.	128, 205, 223, 231
Paludan Jonas	148, 218, 228	Qvist Henrik	182, 219, 228
Parti V. Venstre, Danmarks Liberale	11, 64, 65	R	
		Rana Jenis av	245
		Randa Line	187, 202, 227

Randa Lis	179, 202, 226	Sejr Kim	143, 199, 226
Rasmussen Anders Fogh	142, 216, 222, 231	Severinsen Hanne	177, 217, 223, 232
Rasmussen Kenneth	244	Simonsen Irene	174, 216, 223, 232
Rasmussen Lars Løkke	145, 216, 222, 231	Sindal Niels	160, 196, 223, 232
Rasmussen Lars Richard	144, 203, 229	Sindalsen Elert	187, 205, 230
Rasmussen Niels	156, 175, 198, 218, 224, 229	Sivertsen Asa	139, 203, 230
Rasmussen Søren Egge	182, 219, 225	Sivertsen Rúna	242
Rasmussen Tine	154, 206, 226	Sjelle Helle	131, 201, 224, 231
Ravn Troels	169, 198, 223, 231	Sjøberg Nils	172, 200, 228
Razvi Abbas	138, 199, 224	Skaðenni Maiken	244
Redder Helle	166, 204, 229	Skibby Hans Kristian	174, 214, 224, 232
Reissmann Mette	134, 196, 224	Skjærlund Finn	149, 199, 228
Revsbæk Søren	155, 215, 224	Skorheim Jógvan	244
Riisager Merete	130, 198, 225	Skov Henrik	161, 201, 226
Riisgaard Ole	132, 205, 229	Skov Søren Ebbesen	165, 197, 224
Ringgaard Torsten	150, 206, 229	Skoven Preben	184, 210, 227
Risager Bent Nøhr	187, 205, 230	Skovmand Birgit	184, 212, 229
Robdrup Jens	154, 209, 227	Skovmand Sven	178, 200, 226
Roesen Anne Margrethe	188, 210, 228	Skriver Johanne	148, 218, 226
Rohde Jens	129, 215, 223, 231	Skaale Sjúrdur	245
Rosbach Anna	133, 212, 226	Skaarup Birthe	181, 214, 223, 231
Rosenkold Lea	136, 211, 230	Skaarup Peter	133, 212, 223, 231
Rosenkrantz-Theil Pernille	133, 217, 222, 231	Socialdemokratiet	50
Rossen Sofia	257	Socialdemokratiet A.	11, 64, 65
Rotenberg Eva	139, 203, 230	Sohn Ole	150, 206, 223, 231
Rubinke Sanne	173, 207, 226	Sommer Else	167, 212, 230
Rudienggaard Preben	171, 217, 222, 231	Stage Carsten	162, 211, 228
Rød-Grønne Ø. Enhedslisten - De	11, 64, 65	Stahl Rune Møller	182, 219, 228
Raahede Torben Skytte	136, 215, 226	Stampe Zenia	146, 199, 224
Rydhard Lars	167, 214, 224	Starck Gunna	129, 217, 226
S			
Sabinsky Judith	146, 204, 227	Stausholm Anders	153, 201, 225
Salling Augusta	257	Stavad Ole	186, 198, 223, 232
Samuelsen Beate L.	243	Steffensen Jonny Trapp	179, 202, 227
Samuelsen Eyðgunn	244	Stein Thomas Nyboe	129, 217, 229
Sandbæk Jack	184, 210, 228	Stenild Anders	187, 202, 225
Sander Helge	189, 217, 223, 232	Stenild Flemming	154, 206, 226
Sarbo Mikkel	130, 198, 228	Stenvang Peter V.	177, 219, 228
Sareen Manu	134, 198, 224	Stephansen Steen A.	183, 202, 225
Sarp Alice A.	149, 196, 224	Stillinger Kaj	162, 206, 225
Saxtoft Marianne	178, 200, 224	Stoffregen Bo	181, 212, 229
Schade Volker	166, 204, 230	Storgaard Karin	129, 212, 225
Schaldemose Christel	138, 197, 225	Storkreds Søndre	80
Scheel Mikkel	149, 202, 227	Storkreds Vestre	80
Scheelsbeck Kurt	139, 201, 225	Storkreds Østre	80
Schjertzer Brian K.	131, 201, 230	Strøm Hans Pauli Torkilssonur	244
Schmidt Birger Reuss	144, 208, 226	Strømskov Bjarne	154, 204, 229
Schmidt Gunnar O.	169, 199, 226	Stryhn Bent	153, 201, 228
Schmidt Hanne	129, 217, 228	Støjberg Inger	185, 217, 222, 231
Schmidt Hans Chr.	167, 216, 222, 231	Suenson Thomas	155, 213, 226
Schmidt Thormund	155, 211, 230	Svane Anna Sigrid Pii	179, 205, 227
Schroll Sanne	162, 206, 225	Svane Karen Bodil Pii	187, 205, 228
Schröder Regitze	134, 201, 226	Svensson Sidsel Leth	153, 201, 225
Schultz Karen	153, 201, 225	Svinth Peder	180, 210, 227
Schultz-Knudsen Lenette G.	180, 210, 229	Søgaard Frank	165, 203, 227
Schølardt Michael	137, 218, 228	Sørensen Chris Gade Oxholm	179, 205, 230
Seelen Lise von	165, 197, 223, 232	Sørensen Else Theill	183, 202, 223
Seidenschnur Jette	169, 204, 227	Sørensen Frode	165, 197, 223, 231
		Sørensen Holger	134, 201, 227
		Sørensen Kaj Ove	176, 212, 230

Sørensen Mamy Dahl	244
Sørensen Michael D. F.	162, 209, 229
Sørensen Mikkjal	244
Sørensen Ole	141, 211, 230
Sørensen Per Lund	139, 203, 230
Sørensen Peter	143, 199, 227
Sørensen Poul N.	184, 208, 229
Sørensen Simon Pihl	138, 197, 224
Søvndal Villy	173, 207, 223, 231
Sylvest Tue	162, 211, 229
stemmer 3. 2 pct. af gyldige	64

T

Tamer Leyla	129, 210, 229
Tas Hüseyin	161, 204, 229
Tersbøl Michael	180, 207, 227
Thiemann Jakob	130, 196, 227
Thisted Eva	169, 202, 227
Thomassen Bjarke	169, 199, 227
Thomsen Anders	127, 198, 228
Thomsen Anders Taarnby	145, 218, 228
Thomsen Bent Sohn	132, 208, 230
Thomsen Hans Kargaard	182, 216, 224
Thomsen Kjeld I.	132, 210, 230
Thomsen Marianne	173, 207, 225
Thomsen Michael	176, 207, 226
Thomsen Ninna	135, 205, 225
Thomsen Aage	160, 199, 228
Thon Monica	127, 198, 226
Thorning-Schmidt Helle	130, 196, 223, 231
Thorsen Arne	179, 205, 230
Thrane Lone	157, 199, 228
Thrane Poula	145, 213, 225
Thyregod Bjarne	158, 219, 227
Thystrup Birthe	155, 211, 230
Tind Peder	173, 209, 226
Toft Arne	186, 198, 223, 232
Toftgaard Kristbjørg	245
Tolstrup Mette	145, 218, 226
Topsøe Vilhelm	131, 201, 228
Torp Margot	169, 198, 224
Totalt	50
Touborg Karen	188, 207, 225
Touborg Kristen	176, 207, 223, 231
Trampedach Bjarne	173, 204, 230
Trolle Jeppe	130, 198, 227
Trøjborg Jan	172, 198, 222, 231
Tuncer Emrah	150, 204, 229
Tuxen Nikolaj	184, 208, 229
Tørnæs Ulla	171, 217, 222, 231
Tøttrup Helen	187, 205, 229

U

Uggerhøj Anette	184, 210, 226
Ussing Anne-Line	160, 199, 226

V

Valenius Peter	153, 197, 225
----------------	---------------

Vandersee Aviája	257
Vang Jaspur	243
Venstre	50
Venstre B. Det Radikale	11, 64, 65
Venstre Radikale	50
Vernersen Jens Peter	175, 198, 223, 231
Vesselbo Eyvind	182, 216, 223, 232
Vestager Hans	169, 199, 225
Vestager Margrethe	143, 199, 222, 231
Vestergaard Henrik	182, 216, 224
Vestergaard Jacob	242
Vestergaard Malene	176, 207, 225
Viberg Hjørdis	242
Vibjerg Jens	174, 216, 223, 232
Videbæk M. F.	154, 209, 228
Videbæk Tove	176, 209, 223
Vidtfeldt Eyðna	243
Vilhelmsen Annette Lilja	162, 206, 226
Vinding Rita	178, 197, 224
Voigt Pelle	132, 205, 226
Voss Erik	174, 219, 227

W

Wagner John Erik	129, 220, 229
Wahl Hanne	135, 208, 228
Walkusch Charlotte	174, 219, 225
Walther Bent	189, 217, 224
Walther Michael	166, 204, 230
Wang Heidi	133, 215, 225
Warburg Thomas	135, 205, 228
Warming Mikkel	137, 218, 226
Wedell-Neergaard Christian	146, 202, 224, 231
Weiss Lars	127, 196, 224
Westermann Kurt	184, 205, 230
Wille-Jørgensen Peer	142, 218, 229
Willems Marina	127, 200, 227
Winding-Lauesen Tove Erla	140, 208, 229
Winther Jørgen	182, 216, 222, 232
Wiring Karsten	176, 207, 229
Wittrock Jytte	153, 197, 223, 232
Wolffbrandt Martin H.	131, 201, 227
Wulff Gunnar	132, 210, 229
Würgler Arne	142, 218, 226

Y

Yazdanyar Nahid	142, 220, 228
Yilmaz Imdat	142, 218, 226

Z

Zachariasen Heðin	242
Zepernick David Munis	134, 198, 227
Ziemer Nikoline	135, 205, 226
Zobi Marwan	173, 207, 227

Ø

Øhrstrøm Kristian	144, 208, 228
Øhrstrøm Peter	188, 210, 227
Østergaard Inge	158, 209, 228

Østergaard Lars	134, 198, 227	
Østergaard Morten	178, 200, 223, 232	
		Å
		Aaen Frank
		182, 219, 223, 231
		Aastrup Kit
		182, 219, 227
		Ünlü Nuri
		173, 204, 228
		Áslaksson Tórhallur
		245

